

Received 16/7/80

REPUBLICA DEL PARAGUAY

**ENCUESTA NACIONAL
DE FECUNDIDAD**

DIRECCION GENERAL DE ESTADISTICA Y CENSOS

FEBRERO 1981

ENCUESTA NACIONAL DE FEGUNIDAD

REPUBLICA DEL PARAGUAY

Recibido 16/7/81

REGISTRADO
REFERENCIA CENTRAL



INDICE

PRESENTACION	5
CAPITULO 1 ANTECEDENTES DEL ESTUDIO	9
<i>F. David Vera</i>	
1.1 Introducción	9
1.2 Descripción del Paraguay	9
1.3 Crecimiento de la Población	12
1.4 La Fecundidad	13
1.5 La Mortalidad	14
CAPITULO 2 ASPECTOS ORGANIZATIVOS Y METODOLOGICOS DE LA ENCUESTA	15
<i>F. David Vera</i>	
2.1 Organización y Ejecución	15
2.2 Diseño de la Muestra	15
2.3 Cuestionarios	18
2.4 Actualización del Marco Muestral	19
2.5 Reclutamiento y Entrenamiento de Supervisoras	19
2.6 Reclutamiento y Entrenamiento de las Entrevistadoras	20
2.7 Trabajo de Campo	20
2.8 La Crítica, Codificación y Procesamiento	21
CAPITULO 3 CARACTERISTICAS GENERALES DE LA POBLACION REGISTRADA EN LOS HOGARES	23
<i>F. David Vera</i>	
3.1 Introducción	23
3.2 Estructura por Sexo y Edad	23
3.3 Estado Civil	23
3.4 Lugar de Residencia	24
3.5 Nivel de Educación	25
CAPITULO 4 LA NUPCIALIDAD Y LA EXPOSICION AL RIESGO DE EMBARAZO	26
<i>Lilian Gómez</i>	
4.1 Consideraciones previas	26
4.2 Importancia del Estudio de la Nupcialidad	27
4.3 Edad de la Primera Unión	28
4.4 Diferencias en la edad a la primera Unión	34
4.5 Disolución de la Primera Unión	37
4.6 Diferencias en la estabilidad de la Primera Unión	38
4.7 Uniones sucesivas y tiempo pasado en Unión	42
4.8 Exposición al riesgo de embarazo	45
4.9 Resumen	50

CAPITULO 5 LA FECUNDIDAD 51

Fulvia Brizuela de Ramírez

5.1 Fecundidad Actual	51
5.2 Tendencia de la Fecundidad	56
5.3 Fecundidad Retrospectiva y diferenciales según algunas características Socioeconómicas	59
5.4 Fecundidad Inicial	68
5.5 Mortalidad Infantil y de la Niñez	72

CAPITULO 6 PREFERENCIAS POR EL NUMERO Y SEXO DE LOS HIJOS 78

Enrique Carrasco

6.1 El deseo de no tener hijos	79
6.2 Ultimo embarazo no deseado	82
6.3 Número deseado de hijos adicionales	83
6.4 Número total deseado de hijos	84
6.5 Preferencias respecto al sexo de los hijos	85

CAPITULO 7 CONOCIMIENTO Y USO DE ANTICONCEPTIVO 89

Martín Vaessen

7.1 El conocimiento de la Anticoncepción	90
7.2 Usó alguna vez métodos Anticonceptivos	92
7.3 El uso actual de Anticonceptivos	94
7.4 El patrón de uso de Anticonceptivos	97
7.5 La lactancia materna	100
7.6 El uso de anticonceptivos y la amplitud de intervalos genésicos	102

CAPITULO 8 ATENCION MATERNO INFANTIL 104

Dra. Olimpia Gaona de Godoy - Dr. Hugo Miranda

8.1 Atención recibida por la madre durante el embarazo	107
8.2 Atención al momento del parto o de la pérdida	109
8.3 Atención del último nacido vivo	114
8.4 Alimentación del último nacido vivo	116
8.5 Conclusiones y Recomendaciones	121

APENDICE 1 Errores de Muestreo	125
---	------------

APENDICE 2 Tablas detalladas	151
---	------------

APENDICE 3 Cuestionarios	625
---------------------------------------	------------

FE DE ERRATAS

- Página 21. En el renglón 20 el sub título: "Crítica, Codificación..." debe decir: La crítica, codificación y procesamiento.
- Página 28. En vez de Adro 4.2 debe ser: Cuadro 4.2
- Página 30. En los cabezales del cuadro 4.3 cuarta columna dice: "uniones entre x y $x - n$ ", y debe decir: uniones entre x , $x + n$; en la quinta columna dice: "tiempo vivido como soltera entre x y $x - n$ ", debe decir: tiempo vivido como soltera entre x y $x + n$
El símbolo " x y $x + h$ " de la primera columna, debe ser: $x, x + n$. En las columnas restantes la letra " x " y " n " son sub índices.
- Página 32. 33. Los cabezales de los cuadros 4.4 y 4.5 deben tener las mismas correcciones que el cuadro 4.3 de la página 30.
- Página 53. En el gráfico 5.1 en el eje de abscisa debe llevar la palabra "edad".
- Página 55. En el cuadro 5.3 figura "TGF", debe ser: TGFC.
- Página 56. En el cabezal del cuadro 5.4 dice: "hijos por mujeres", debe decir: hijos por mujer.
- Página 59. El número de la sección "fecundidad retrospectiva y diferenciales" debe ser: 5.3 en vez de 2.3
- Página 74. En el cuadro 5.20 primera columna figura: $i = x, x + 4$ debe ser: $x, x + 4$
- Página 79. La sección 6.1 dice: "El deseo de no tener más hijos" debe decir: El deseo de no tener más hijos.
- Página 108. El número de las tablas del anexo que sirvieron como fuente para los cuadros del capítulo 8 se inicia con el número 6 y no con el número 8 como figura.

PREFACIO

La Encuesta de Fecundidad del Paraguay fué realizada en 1979 por la Dirección General de Estadística y Censos, bajo los auspicios del Ministerio de Salud Pública y Bienestar Social del Paraguay. Forma parte de la Encuesta Mundial de Fecundidad (EMF), emprendida por el Instituto Internacional de Estadística (ISI), con la colaboración de Naciones Unidas. El apoyo financiero necesario fue prestado por la Agencia para el Desarrollo Internacional del Gobierno de los Estados Unidos de América (USAID).

Esta investigación permitirá un mejor conocimiento de aspectos demográficos del país relacionados con la fecundidad, variable de tan señalada significación en el ritmo de crecimiento y composición por edad de la población. Proporciona informaciones sobre factores económicos y sociales, tales como ocupación, grado de instrucción y características culturales de la mujer, que afectan los niveles de fecundidad.

El éxito de la Encuesta de Fecundidad del Paraguay no hubiera sido posible sin el activo y decidido esfuerzo de un gran número de personas.

Cabe destacar, en primer lugar la labor del Departamento de Censos de la Dirección General de Estadística y Censos, durante las diferentes etapas del programa. Especial reconocimiento merece el personal de expertos de la EMF, el cual visitó el país en diferentes oportunidades. Su asesoría fué particularmente valiosa para la orientación técnica de los trabajos y la preparación del análisis de algunas variables, dado a conocer en este informe. El Centro Latinoamericano de Demografía (CELADE), de Santiago de Chile, cooperó eficientemente en algunas etapas con su equipo y personal especializado.

No podemos dejar de mencionar también y expresar nuestro agradecimiento al grupo de supervisoras y entrevistadoras que realizaron los trabajos de campo. Finalmente, a las mujeres del Paraguay que fueron entrevistadas, sin cuya comprensión y colaboración no hubiera sido posible este importante trabajo.

La Dirección General de Estadística y Censos espera que la Encuesta Nacional de Fecundidad será de utilidad para los funcionarios del sector gubernativo relacionados con el estudio del desarrollo económico y social del país, sociólogos y profesionales de otras diversas disciplinas, profesores universitarios y estudiantes y, en general, para cuantos estén interesados en el progreso del Paraguay.

LA DIRECCION GENERAL

CAPITULO I

ANTECEDENTES DEL ESTUDIO

1.1 · Introducción

Los estudios demográficos de cobertura nacional en base a encuestas por muestreo son de data reciente en el Paraguay.

La primera encuesta demográfica se llevó a cabo en el año 1977 y a través de ella se estudió en forma retrospectiva, la fecundidad y la mortalidad. La investigación estuvo auspiciada por la Secretaría Técnica de Planificación y fue ejecutada por la Dirección General de Estadística y Censos. El Centro Latinoamericano de Demografía (CELADE) prestó su cooperación técnica y financiera.

Con el auspicio del Ministerio de Salud Pública y Bienestar Social, la Dirección General de Estadística y Censos realiza en 1979 una encuesta relacionada con el estudio de la fecundidad, titulada "Encuesta Nacional de Fecundidad". Esta investigación se lleva a cabo como parte de la "Encuesta Mundial de Fecundidad", programa que desarrolla el Instituto Internacional de Estadística, con sede en La Haya, con la cooperación de las Naciones Unidas. Contó con el aporte financiero de la Agencia para el Desarrollo Internacional de los Estados Unidos (AID).

Cabe señalar que existía interés especial en las instituciones nacionales por un mejor conocimiento del comportamiento de la reproducción humana, teniendo en cuenta los programas de protección familiar que se están desarrollando en el país.

Objetivos: S:

Los objetivos de la Encuesta Nacional de Fecundidad son los siguientes:

- a) Fomentar el estudio de diferenciales y factores que afectan el nivel de fecundidad y su relación con los otros componentes de los cambios demográficos, a fin de disponer de la información necesaria para la formulación e implementación de planes de desarrollo económico y social del país.
- b) Obtener información sobre los factores que influyen en la fecundidad y en sus tendencias.
- c) Obtener información sobre las actividades de protección a la familia que se está realizando en el país.
- d) Obtener datos sobre la fecundidad que permitan la comparabilidad internacional.

1.2 Descripción del Paraguay

El Paraguay es un país mediterráneo y está situado en el Centro de América del Sur. Está comprendido entre los paralelos 19° 8' y 27° 30' latitud sur y entre los meridianos 54° y 62° 38' de Greenwich. Limita al norte con Bolivia y Brasil, al sur con Argentina, al este con Brasil y Argentina y al oeste con Argentina y Bolivia. Es un país de escasos relieve y está dividido por el río Paraguay en dos regiones de morfología distinta; la región Oriental y la Occidental. La altitud media de la región Oriental es de 280 metros y la Occidental de 125 metros, sobre el nivel del mar.

Su extensión es de 406.752 Km² y su población estimada para 1979 es de 2.973.493 habitantes, que da una densidad de 7.3 habitantes por Km.².

En la región Occidental que forma las dos terceras parte del territorio, se extiende la vasta llanura semi árida del Chaco y vive en ella apenas 3.0 por ciento de la población del país; la mayor parte de la población se concentra en la región Oriental, principalmente en los alrededores de Asunción, que es la capital. Los indígenas que aproximadamente suman 70.000, en su mayoría viven en la región Occidental.

Los ríos más importantes son el Paraguay y el Paraná. El Paraguay de 2.500 Km. de extensión atraviesa todo el territorio de norte a sur y recibe numerosos afluentes. El Paraná contornea el país al sur y recoge las aguas de importantes ríos interiores. Los dos ríos forman el sistema de navegación que permite la salida al Atlántico por el río de la Plata.

El Paraguay goza de un clima tropical, atemperado por la frescura de los vientos y la influencia de los grandes bosques. La temperatura media anual es de 23oC; el clima es bastante seco y las lluvias son frecuentes en todo el territorio nacional.

Paraguay fue descubierto por Alejo García en 1524, conquistado y colonizado por los españoles. El pueblo paraguayo se ha originado de la unión de dos razas: la guaraní y la española, que le ha impreso una identidad particular. Los idiomas nacionales son el castellano y el guaraní. El primero es el idioma oficial de la República y el segundo el idioma nativo que habla la mayoría de la población.

El Paraguay es una República unitaria, democrática y representativa y está dividida administrativamente en 19 departamentos.

El gobierno está dividido en tres poderes: Ejecutivo, Legislativo y Judicial. El Presidente del Ejecutivo es elegido por votación directa del pueblo y dura 5 años en sus funciones. El Poder Legislativo reside en el Congreso, constituido por dos cámaras: la de Senadores y la de Diputados. El Poder Judicial está constituido por la Corte Suprema de Justicia y está compuesta por cinco miembros.

La constitución vigente y en base a la cual se ordena toda la función gubernamental e institucional del Estado paraguayo, fué sancionada el 25 de Agosto de 1967.

Situación Económica 1973 - 78. La economía paraguaya observada en el período 1973-78 1/, se ha caracterizado por una moderada evolución reflejada en el Producto Interno Bruto per-cápita, el cual tuvo un aumento del 8.0 por ciento promedio anual en el período 1973-76, alcanzando un crecimiento del 10.3 por ciento en 1978, lo que a precios de guaraníes constantes de 1972 representa 433 dólares per capita. Este crecimiento del P.I.B. indica el excelente momento que está pasando la economía del país.

El Ingreso Nacional per-cápita para el año 1973 que fué de 290 U\$S a precios de guaraníes constante de 1972, ascendió a 346.6 U\$S en 1978, representando un incremento de 4 por ciento anual.

FUENTE:

1/ Departamento de Estudios Económicos del Banco Central del Paraguay.

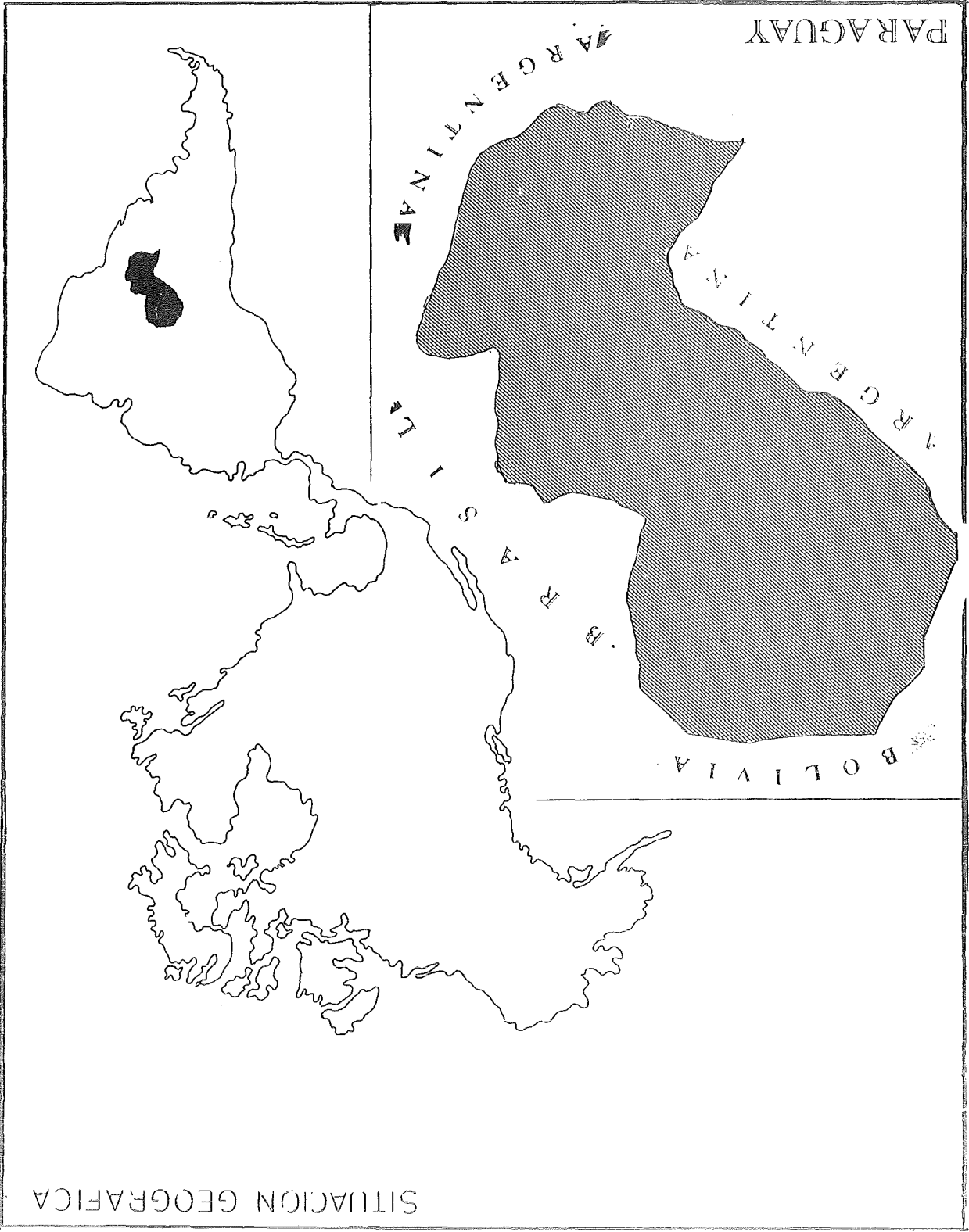

El sector primario de la economía que comprende: la agricultura, la ganadería, la explotación forestal y la caza y pesca, disminuyó su participación relativa en el total del PIB entre los años 1973-78, pasando de 34.7 por ciento a 31.8 por ciento. Este sector sigue constituyendo la principal fuente de provisión de materias primas para el sector industrial y la mayor fuente de ocupación de mano de obra del país, ya que más del 50 por ciento de la fuerza de trabajo es absorbida por las actividades agrícola, ganadera y forestal.

El sector secundario, compuesto por minería, industria y la construcción, ha sido de mayor significación; pues su participación relativa en el PIB pasó del 19.2 por ciento a 21.1 por ciento en el período 1973-78. Esta expansión debe atribuirse a la realización de las grandes obras hidroeléctricas binacionales del río Paraná que son las represas de Itaipú y Yasyretá. Estos emprendimientos son los que han generado un mayor número de puestos de trabajo, constituyéndose en el sector más dinámico de la economía nacional.

El sector terciario o de servicios, incrementó su participación relativa de 46.1 por ciento a 47.1 por ciento en el período considerado, como resultado de la provisión de la energía eléctrica, agua potable y la instalación de nuevas centrales de comunicación en varias localidades urbanas del país. Además el gobierno siguiendo con el programa de infraestructura vial ha habilitado nuevos caminos y ha mejorado los existentes mediante la pavimentación asfáltica.

El Gobierno Nacional a través de la política que desarrolla en el sector agropecuario, ha expandido la frontera agrícola con el asentamiento de nuevas colonias a través de la reforma agraria y mediante la asistencia técnica y crediticia a los productores, ha conseguido incrementar el volumen de la producción agropecuaria y forestal y al mismo tiempo el volumen de las exportaciones, en el período considerado. En 1978, el monto de las exportaciones fue U\$S 257.0 millones y de este total el 82.0 fueron representados por los siguientes rubros: fibras de algodón, 39.0 por ciento; soja, 16.0 por ciento; productos de la carne, 9.0 por ciento; maderas, 8.0 por ciento; aceites vegetales, 6.0 por ciento; tabaco y otros productos, 4.0 por ciento.

Otro indicador de importancia dentro de la economía, constituye la Balanza de Pagos; el superávit en la misma fué de U\$S 169 millones en 1978.

1.3 Crecimiento de la Población

Desde la época de la colonia se hicieron en el Paraguay varios recuentos y algunos censos. Los recuentos realizados antes de 1914 son casi todos de escaso valor estadístico por la forma en que fueron realizados y por las observaciones que se hicieron a los resultados. El recuento de 1914 y el censo de 1935 a pesar de sus limitaciones, son los que sirven de punto de partida para el estudio de la evolución de la población paraguaya. Con la incorporación de nuevas técnicas censales en el Censo de Población de 1950 se inicia una nueva etapa en el Paraguay, por cuanto termina un largo período de inseguridad en cuanto a la población total del país.

En lo que va de este siglo, se han realizado un cómputo de población en 1914 y cuatro censos de población: años 1936, 1950, 1962 y el último en 1972.

CUADRO 1.1 CRECIMIENTO DE LA POBLACION DEL PARAGUAY 1914 - 1972

AÑO	Población	Período	Tasa de crecimiento anual (por ciento)
1914 / 1	650.562 /a		
1935 / 1	993.420 /b	1914 - 1935	2.04
1950 / 2	1.328.452	1935 - 1950	1.96
1962 / 2	1.819.103	1950 - 1962	2.65
1972 / 2	2.357.955	1962 - 1972	2.70

a) Estimación derivada del recuento de viviendas por cinco personas.

b) Recuento completo en algunos departamentos e incompletos en otros.

1/ Mendoza, Raúl " Desarrollo y evolución de la población paraguaya ", Población Urbanización y Recursos Humanos en el Paraguay. CEPES Rivarola - Heisecke, Editores 1970.

2/ Dirección General de Estadística y Censos. Censo de Población y Vivienda. Año 1950, 1962 y 1972.

Durante los 59 años que cubre el período, 1914-1972, el crecimiento de la población se mantuvo relativamente estable, con pequeñas variaciones que oscilan entre los valores 2.04 y 2.70, a excepción del período 1935-1950, en que la tasa de crecimiento es inferior a 2 por ciento. Las posibles causas de este descenso pueden atribuirse a que en los años 1932-35 el Paraguay estuvo en guerra con Bolivia y por otra parte, a la emigración de un gran contingente de la población alrededor de 1947 como consecuencia de luchas políticas internas.

Desafortunadamente, la falta de series estadísticas fidedignas no permite hacer un estudio sistemático del comportamiento de la fecundidad, la mortalidad y la migración, que son los factores determinantes en la evolución de una población. En los párrafos siguientes se ofrece una descripción somera de estos factores.

1.4 La Fecundidad

En el cuadro 1.2 se presentan los niveles de la fecundidad medidos a través de la tasa global de fecundidad, donde puede apreciarse su evolución desde 1957.

CUADRO 1.2 TASA GLOBAL DE FECUNDIDAD

Año	Tasa global de fecundidad
1957 - 61 / 1	6.6
1962 - 66 / 1	6.5
1967 - 71 / 1	5.7
1972 - 76 / 2	5.4
1977 - / 2	5.2

1/ EAST WEST POPULATION INSTITUTE. Tablas básicas de análisis de la fecundidad, realizadas en base a los resultados del censo de 1972.

2/ Brizuela de Ramírez, F. EDENPAR, Fecundidad general y fecundidad diferencial en Paraguay, 1977, Dirección General de Estadística y Censos 1979.

Uno de los rasgos más resaltantes es el leve descenso del nivel de la fecundidad a partir del período 1967-71. Si se toma en cuenta la tasa de 6.6 hijos por mujer que corresponde a los años 1957-61 y la correspondiente a 1977 que es de 5.2, tenemos que la diferencia es de 1.4, lo que equivale a una disminución solamente de 1.4 hijos por mujer en 20 años.

1.5 La mortalidad

La mortalidad en los últimos años, según las estimaciones disponibles, ha tenido un rápido descenso como puede apreciarse en el cuadro 1.3. La tasa demortalidad general ha descendido de 16.0 por mil en 1950 hasta 7.4 por mil en 1977, lo que representa una disminución de más de la mitad, o sea 54 por ciento en 27 años.

CUADRO 1.3 TASAS BRUTAS DE MORTALIDAD

Año	Tasas brutas de mortalidad
1950 / 1	16.0
1960 / 1	12.0
1970 / 2	10.9
1977 / 3	7.4

- 1/ Mellen, Roger y Silvero Arnaldo, Proyección de la población del Paraguay (1960-1970). Revista Paraguaya de Sociología.
- 2/ Brizuela de Ramirez, Fulvia, Estimación de la Fecundidad y la Mortalidad a través de preguntas censales, 1972 D.G.E.C. 1975.
- 3/ Arévalos Jorge y Gómez, Lilian EDENPAR Informe General sobre aspectos demográficos. D.G.E.C., 1978.

Indudablemente que la situación ha mejorado bastante por la ampliación de las medidas de sanidad pública y los programas de control de enfermedades en los últimos años.

Cabe destacar que los valores de la fecundidad y la mortalidad presentadas, son resultados de estimaciones obtenidas por métodos indirectos. Las estadísticas vitales en el Paraguay siguen siendo deficientes, con un alto grado de subregistro, lo que no permite calcular con precisión los niveles de la fecundidad y de la mortalidad.

CAPITULO 2

ASPECTOS ORGANIZATIVOS Y METODOLOGICOS DE LA ENCUESTA

2.1 Organización y ejecución

La Encuesta Nacional de Fecundidad fue llevada a cabo bajo la directa responsabilidad de la Dirección General de Estadística y Censos, con los auspicios del Ministerio de Salud Pública y Bienestar Social y la cooperación técnica del Instituto Internacional de Estadística. El financiamiento estuvo a cargo de la Agencia Internacional para el Desarrollo de los Estados Unidos (AID).

Reconociendo la importancia de los problemas asociados con la atención materno infantil y la protección familiar, y en conocimiento de la posibilidad de obtener información suficiente para determinar los factores que las afectan, el Ministerio de salud Pública y Bienestar Social se asoció con la Encuesta Mundial de Fecundidad (EMF) para llevar adelante esta investigación.

La Dirección General de Estadística y Censos puso a disposición del proyecto el espacio físico para el desarrollo de los servicios de cartografía, procesamiento de datos e imprenta. El personal directivo estuvo formado por un Director Nacional de la Encuesta y un Director Ejecutivo, ambos funcionarios de la Dirección General de Estadística y Censos y por un Sub Director representante del Ministerio de Salud Pública y Bienestar Social en el proyecto.

Durante las diferentes etapas de la Encuesta se contó con el activo apoyo de la EMF, mediante visitas regulares de los miembros de su personal, señores Martín Vaessen y Enrique Carrasco. El diseño de la muestra estuvo a cargo del Sr. Albert Marckwardt. Durante los trabajos de procesamiento la EMF coordinó visitas de asesoría de los señores Pedro Sust y Nelson Piro, expertos en procesamiento de datos del CELADE.

2.2 Diseño de la muestra

a) Antecedentes generales. La división geográfica-administrativa del Paraguay comprende Departamentos, Distritos y Compañías. El 97 por ciento de la población del país está asentada en una de las dos regiones, la oriental, comprendiendo 13 departamentos. La región occidental o Chaco que incluye 5 departamentos es de similar extensión geográfica que la oriental pero en ella vive apenas el 3 por ciento de la población. Por otra parte, la población del Chaco está muy dispersa y el acceso a las localidades es difícil por no contarse con caminos adecuados. Por todas estas razones, se decidió excluir el Chaco del universo muestral.

En la región oriental se decidió excluir algunos distritos, de baja densidad demográfica y difícil acceso, que representaba un 3 por ciento de la población total del país. De esta manera, la muestra para la Encuesta de Fecundidad comprende un 94 por ciento de la población, pudiendo considerarse un estudio de cobertura nacional.

Al momento de elaborar el diseño muestral se dispuso de la información básica que se describe a continuación. El Censo de Población y Vivienda de 1962 indicó 1.819.103 habitantes y 328.308 viviendas. Estas mismas cifras para el Censo de 1972 fueron 2.357.955 habitantes y 428.111 viviendas. Hacia mediados de 1978, la población total del Paraguay se estimó en 2.5 millones de habitantes. En base a estas cifras, y considerando el 6 por ciento de población se excluye del estudio, se realizaron las siguientes estimaciones:

Viviendas particulares ocupadas en 1972	428.111
Viviendas en 1972, excluyendo un 6 o/o	402.424
Tasa anual de crecimiento, período 1972-78	2.55 o/o
Viviendas estimadas a mediados de 1978	468.056
Hogares a entrevistar	4.400
Tasa de muestreo (4.400/468.056)	0.0094

Cabe hacer notar que el término "hogar" se emplea como sinónimo de "vivienda", tal como lo indica la experiencia de América Latina y del mismo Paraguay. El universo de estudio de la muestra fue definido en término de todas las mujeres de 15 a 49 años de edad que residen en viviendas particulares. A las estimaciones anteriores, se aplicaron los siguientes supuestos muestrales:

Tasa de éxito a nivel de viviendas	90 o/o
Viviendas a entrevistar (4.400×0.9)	3.960
Promedio de mujeres elegibles por vivienda (Censo 1972)	1.2
Mujeres elegibles esperadas (3.960×1.2)	4.752
Tasa de respuestas a nivel de mujeres	95 o/o
Mujeres a entrevistar (4.752×0.95)	4.514

b) Diseño de la muestra. El marco muestral estuvo constituido en base a la información censal, siguiendo la nomenclatura de departamentos, distritos y compañías. Estas compañías, para propósitos censales se subdividen en áreas de empadronamiento. Desafortunadamente, los resultados del Censo de 1972 fueron tabulados y publicados sólo a nivel de departamentos y distritos. Fue necesario recurrir, entonces a las hojas de control (resumen) elaboradas por los supervisores censales para las diferentes AE.

Para la selección de la muestra se recurrió a una muestra probabilística autoponderada multietápica. Para facilitar el procedimiento el país se dividió en dos grandes dominios: el Area Metropolitana de Asunción (siguiendo la misma definición del Censo de 1972) y el resto del país.

En Asunción se adoptó un procedimiento bi-etápico, en que 100 AE se seleccionaron sistemáticamente con probabilidad proporcional al tamaño (PPT) de población, según cifras del censo de 1972. Se seleccionaron a continuación 10 a 11 viviendas por AE, en promedio, recurriendo a un listado actualizado en el que se aplica un intervalo proporcional a la probabilidad con que fue seleccionado el AE respectivo.

En el resto del país (fuera del Area Metropolitana de Asunción), se adoptó un procedimiento tri-etápico, debido a que no se dispuso de información a niveles inferiores al distrito. Los distritos se ordenaron alfabéticamente dentro de cada departamento y se seleccionaron (con procedimiento PPT) 40 de un total de 145, en que la población estimada a Julio de 1978 sirvió como medida de tamaño. A continuación, se seleccionaron 5 o 6 AE en cada distrito con PPT, según el número de viviendas en 1972. Al igual que en Asunción, se listaron los AE seleccionados y las viviendas se eligieron sistemáticamente, usando un intervalo que es proporcional a la probabilidad total (incondicional) con que fue seleccionado el AE correspondiente.

En ambos dominios, las viviendas se eligen con una probabilidad de 0.0094. Tal como se ha indicado, la expresión vivienda es entendida como sinónimo de hogar (la gran mayoría de las viviendas comprende un sólo hogar). Si existe más de un hogar por vivienda, se trata como una vivienda suplementaria y cae automáticamente en la muestra. Con el propósito de subsanar cualquier deficiencia en el listado actualizado, se recurre a la técnica del intervalo "semi-abierto", lo que permite efectuar una selección aleatoria entre todas las direcciones no incluidas en la actualización y detectadas al momento de la entrevista.

c) Rendimiento de la Muestra. El programa de la Encuesta Mundial de Fecundidad ha obtenido generalmente rendimientos más que satisfactorios en las diferentes encuestas nacionales de América Latina. El caso de Paraguay no constituye una excepción al respecto, tal como puede verse en las cifras del cuadro siguiente:

ENCUESTA NACIONAL DE FECUNDIDAD, 1979 : RENDIMIENTO DE LA MUESTRA

RESULTADO EN CADA ETAPA	DOMINIO		
	TOTAL	ASUNCION	RESTO
Número de direcciones	4.627	1.020	3.607
Total	100.0	100.0	100.0
Dirección no es vivienda	1.7	1.2	1.9
Dirección no encontrada	4.2	6.5	3.5
Vivienda desocupada	2.9	3.3	2.8
Vivienda ocupada	91.2	89.0	91.8
Número de viviendas ocupadas	4.218	908	3.310
Total	100.0	100.0	100.0
Rechazo	0.3	1.2	0.1
Ausencia informante competente	4.2	5.2	3.8
Vivienda encuestada	95.5	93,6	96.1
Número de viviendas encuestadas	4.030	850	3.180
Número de mujeres elegibles (ME)	4.836	1.409	3.427
Promedio ME por vivienda	1.20	1.66	1.08
Distribución ME	100.0	100.0	100.0
Ausente	3.6	1.6	4.4
Rechazo	0.8	1.9	0.4
Mujer entrevistada	95.6	96.5	95.2
Número de mujeres entrevistadas	4.622	1.360	3.262

En el total nacional, pudo entrevistarse al 95.5 por ciento de las viviendas ocupadas (cifra superior a la estimación de 90 por ciento mencionada en el anterior párrafo sobre el diseño de la muestra). De las 4.836 mujeres elegibles para el Cuestionario individual, fue posible entrevistar exitosamente a 4622 (es decir el 95.6 por ciento, cifra levemente superior al supuesto del 95 por ciento en el diseño muestral). Estos rendimientos pueden considerarse halagadores y, al mismo tiempo, explican porqué se obtuvo una cantidad de mujeres entrevistadas superior a la estimada (4514). Los rendimientos recién comentados difieren levemente según los dominios considerados (Area Metropolitana de Asunción y Resto del País), al punto que no se formula ningún comentario especial.

El promedio de 1.2 mujeres elegibles por vivienda, coincide con la cifra observada en el Censo de 1972 pero varía considerablemente según el dominio. En el Censo de 1972 ese promedio fue 1.5 en Asunción, que comprada con la cifra estimada por la Encuesta de Fecundidad (1.66) estaría revelando un incremento en la ya tradicional inmigración de mujeres en edad fértil hacia el Area Metropolitana de Asunción, durante los siete años anteriores a la Encuesta.

En cuanto a las tasas de respuesta para el Cuestionario Individual, no debe causar sorpresa el bajísimo porcentaje de rechazo (apenas 0.8 por ciento en el total), ya que las experiencias previas de la EMF en América Latina (y estudios previos, similares a la EMF) y los antecedentes para la misma población paraguaya permitan

augurar una alta tasa de respuesta. La ausencia de la mujer elegible es netamente superior en el resto del país que en la capital (comprensible, si se piensa que las entrevistadoras tienen menos posibilidades de visitas adicionales) aunque el 4.4 por ciento comentado no alcanza niveles apreciables.

En resumen, puede afirmarse entonces que los rendimientos obtenidos en la muestra de la Encuesta de Fecundidad son satisfactorios.

2.3 Cuestionarios

Los cuestionarios empleados fueron el de hogar y el individual. El cuestionario de hogar se aplicó a todos los hogares existentes en el segmento seleccionado y el cuestionario individual a todas las mujeres de 15 a 49 años, que hubieran pasado la noche anterior en la vivienda seleccionada (criterio de facto).

La versión original de los cuestionarios fue sometido a un pre test y en base a las experiencias recogidas en esta prueba, se introdujeron algunos cambios solamente con el fin de adecuar algunas expresiones a la terminología corriente del país. Cuando se tomó la decisión de participar en el programa, ya se habían hecho estudios similares en países latinoamericanos de habla española. Las experiencias recogidas en estos países permitieron que los cuestionarios aplicados en el Paraguay no tuvieran cambios importantes.

El Paraguay es un país bilingüe. Las entrevistas generalmente son realizadas tanto en castellano como en guaraní. Con el propósito de que las preguntas se formularan siempre uniformemente, el cuestionario de hogar fue traducido íntegramente al guaraní. El cuadernillo formado con la traducción del cuestionario, sirvió como guía a las supervisoras y a las entrevistadoras durante el trabajo de campo.

El cuestionario de hogar sigue los lineamientos del cuestionario básico de EMF; en este cuestionario se recoge información sobre los miembros del hogar, acerca de la relación de parentesco, sexo, edad, nivel de educación y estado civil. Se incluyeron además, preguntas relativas a la fecundidad de las mujeres de 50 años y más con el fin de conocer la fecundidad de estas mujeres quienes no fueron consideradas elegibles para aplicarles el cuestionario individual.

El cuestionario individual

El cuestionario individual es básicamente sugerido por EMF. Se le agregó el módulo sobre Planificación Familiar y una sección sobre Atención Materno Infantil.

El cuestionario consta de las siguientes secciones:

1. Antecedentes de la entrevistada
- 2.- Historia de embarazo
- 3.- Atención materno infantil
- 4.- Conocimiento y uso de anticonceptivo
- 5.- Historia de uniones
- 6.- Regulación de la fecundidad
- 7.- Historia ocupacional
- 8.- Antecedentes del marido actual

La historia de embarazos es el registro en secuencia de ocurrencia de todos los embarazos que ha tenido la entrevistada, y no por separado entre nacidos vivos y otros embarazos, como en el cuestionario básico de la EMF. Este cuestionario fue adaptado para su aplicación a mujeres solteras.

2.4 Actualización del marco muestral

El marco muestral disponible en la Dirección de Estadística consistía en la lista de segmentos de áreas urbanas y de localidades rurales provenientes del censo de 1972. Como esta información ya era inadecuada para el momento de la Encuesta, hubo que actualizar todos los segmentos seleccionados para la muestra.

La actualización se llevó a cabo con cinco personas que tenían algunos conocimientos cartográficos; estas recibieron adiestramiento adicional de una semana en la sección cartográfica de la Dirección. Durante las visitas a las localidades seleccionadas, además de actualizar el croquis del segmento, elaboraron una lista de todas las viviendas existentes en el segmento, registrando el nombre del Jefe del Hogar.

El trabajo de actualización se hizo en dos meses y medio, con mucha prisa, simplemente por razones presupuestarias.

2.5 Reclutamiento y entrenamiento de supervisoras

Las postulantes a Supervisoras fueron reclutadas mediante avisos en las universidades y en los periódicos. La condición mínima exigida fue que tuvieran educación secundaria completa y, preferiblemente, con alguna formación universitaria y experiencia en trabajos de encuestas.

De las 52 postulantes que se presentaron, después de un detenido estudio del curriculum de cada una, fueron seleccionadas 22 para seguir el cursillo de entrenamiento, sabiendo que para los trabajos se necesitarían solamente 12 supervisoras, por lo que había de eliminar a 10, tomando en cuenta su rendimiento durante el entrenamiento como es habitual en trabajos de esta naturaleza. Hubo 4 deserciones y se completó el adiestramiento con las 18 restantes. El entrenamiento de las supervisoras tuvo una duración de 2 semanas a tiempo completo, consistiendo en clases teóricas y prácticas sobre técnicas de entrevista y el manejo de los cuestionarios. Se insistió mucho en entrevistas simuladas entre las mismas participantes. Además, se tomaban test después del desarrollo de dos o tres capítulos del cuestionario, para medir el grado de asimilación de los temas desarrollados. La selección final se hizo en base a una evaluación global del rendimiento en clase y una cuidadosa crítica de los cuestionarios diligenciados durante la prueba en terreno.

Pre test

Como parte del entrenamiento de las candidatas a supervisoras, en la tercera semana se llevó a cabo pruebas en terreno; una en Asunción en un área donde presumiblemente se encontrarían gentes de diferentes estratos sociales, y otra en áreas rurales de dos distritos cercano a la capital que son Luque e Itauguá. Durante estas pruebas a cada una de las participantes se le asignó cinco hogares a entrevistar con el propósito de obtener cinco entrevistas individuales. En algunos casos no se pudo completar las cinco entrevistas individuales porque no se insistió en lograr la entrevista a mujeres elegibles que estaban ausentes por motivo de trabajo en el momento de la visita de la Entrevistadora. En promedio, en los lugares elegidos se completaron 4 entrevistas individuales por candidata, que totalizaron 216 entrevistas. Cabe destacar, que durante esta prueba no hubo rechazo directo de parte de las entrevistadas.

Los cuestionarios diligenciados durante el pre test, a más de servir de entrenamiento, fueron revisados por el personal directivo de la Encuesta a fin de detectar y estudiar las dificultades encontradas; también se escucharon las observaciones hechas por las que realizaron las entrevistas. Después de un intercambio de opiniones sobre el ejercicio realizado, se procedió a introducir algunos cambios en los cuestionarios. En general; los cambios fueron más bien de forma que de contenido, por las razones ya expuestas más adelante.

2.6 Reclutamiento y entrenamiento de las entrevistadoras

A las candidatas a entrevistadoras al igual que las supervisoras se exigió que tuvieran aprobado el nivel secundario completo. Para el reclutamiento se empleó los mismos medios que se habían utilizado para reclutar supervisoras.

Se presentaron 68 candidatas de las cuales fueron seleccionadas 42 para el cursillo de entrenamiento, con miras a seleccionar finalmente 30 para los trabajos de campo. El curso de entrenamiento tuvo una duración de tres semanas y al igual que el curso para supervisoras consistió en clases teóricas y prácticas de entrevista en la oficina y en terreno. Durante el entrenamiento de las futuras entrevistadoras, se ha insistido más en la práctica; tal que la tercera semana se dedicó exclusivamente a práctica de entrevista en áreas de Asunción que no fueron seleccionados para la Muestra.

Las Supervisoras participaron activamente del entrenamiento, dictando las clases teóricas, guiando las prácticas de entrevistas, revisando los cuestionarios en su condición de Jefe de Grupo. Finalmente se seleccionaron 29 entrevistadoras, porque de acuerdo a la evaluación no había más que este número con el nivel suficiente que pudiere garantizar un buen trabajo.

2.7 Trabajo de campo

Para el trabajo de campo se formaron 6 equipos; cada equipo estaba integrado por 2 supervisoras y cinco entrevistadoras.

Para la ejecución del trabajo se disponía del croquis de cada segmento seleccionado y un listado de viviendas correspondiente al segmento con los nombres de cada Jefe de Hogar. En el listado de viviendas fueron identificados con un círculo rojo las viviendas en las cuales había que hacer la entrevista.

Si en el cuestionario de hogar ya completo estaba listada mujer que llenaban los requisitos para la entrevista individual (mujer elegible) esta fue entrevistada inmediatamente, si estaba presente. En caso de ausencia se hacía hasta tres visitas con el fin de conseguir la entrevista.

El trabajo de campo fue supervisado por el Jefe de operaciones mediante visitas a los lugares de trabajo, durante las cuales se revisaron cuestionarios y se hacían comentarios con las supervisoras y entrevistadoras sobre las dificultades encontradas. La distribución de las tareas fue programada de modo que cada grupo no estuviese más de dos semanas fuera de Asunción. Esta modalidad permitió al personal directivo de la Encuesta tener un mejor control de todo el proceso y también de esta forma los equipos retiraban y entregaban todos los materiales en la oficina central. Este procedimiento fue posible porque el mayor número de Encuestas debía hacerse en la región central del país y esta se encuentra relativamente cerca de la capital y cuenta además con buenas vías de comunicación, lo que permite un fácil desplazamiento.

Durante los trabajos de campo se produjeron contratiempos de carácter personal en algunos equipos, lo que exigió una reorganización de los mismos, cancelando el contrato a algunas supervisoras y entrevistadoras.

Para el buen éxito del trabajo las supervisoras cumplían las siguientes funciones:

- a) Asignar diariamente las tareas a las entrevistadoras.
- b) Revisar los cuestionarios diligenciados en el día.
- c) Mantener reuniones con los integrantes del equipo para analizar los problemas encontrados durante la jornada.

d) Ubicar el segmento seleccionado y controlar si fueron visitadas todas las viviendas seleccionadas.

e) Verificar si fueron entrevistadas todas las mujeres elegibles del hogar y tratar de completar si faltaba la entrevista.

f) Hacer reentrevistas como una forma de control.

g) Acompañar a las entrevistadoras para ubicar las viviendas dentro del segmento y escuchar la entrevista realizada.

h) Escuchar la grabación de la entrevista para evaluar la forma en que se lleva a cabo la misma y, a la vez, cerciorarse si las preguntas fueron formuladas como están en los cuestionarios, para luego comentar con el grupo sobre la grabación escuchada y si es necesario impartir las indicaciones pertinentes. En la práctica se hizo pocas grabaciones, porque las supervisoras preferían acompañar a las entrevistadoras, lo que le permitía hacer las observaciones necesarias inmediatamente después de terminar la entrevista. Sólo se grabaron 26 entrevistas.

i) Mantener las hojas de control del trabajo que fueron las siguientes:

1. Hoja de asignación de la muestra y el resultado de las entrevistas de hogar.
2. Hoja de mujeres elegibles.
3. Estado de trabajo de cada entrevistadora de entrevistas de hogar.
4. Hoja de trabajo de cada entrevistadora de entrevistas individual.

a crítica, codificación y procesamiento

Los cuestionarios devueltos de terreno fueron ordenados y numerados para luego someter a una crítica de consistencia interna, en la oficina.

La crítica fue realizada por un equipo de cinco personas, quienes fueron adiestradas durante una semana en base a los Manuales de la Entrevistadora, Supervisora y el Manual de Crítica elaborado para el efecto. Cuatro de las cinco criticadoras ya habían asistido al curso de adiestramiento para entrevistadoras.

La codificación

La codificación se llevó a cabo con seis codificadoras y una supervisora. Cuatro de las codificadoras ya habían trabajado como criticadores y tres fueron supervisoras en la Encuesta. Cada codificadora codificó los cuestionarios casi en su totalidad, salvo el capítulo de ocupación, que fue codificada por una sola persona especializada en los códigos de ocupación. Para el cuestionario de hogar y la historia de embarazos, se utilizaron hojas intermedias de codificación.

Digitación y limpieza mecánica

Los datos digitados fueron sometidos a un proceso de limpieza mecánica utilizándose el programa CONCOR, para eso se estableció una relación completa de la coherencia interna de los cuestionarios.

En la corrección de listado de errores trabajaron cuatro personas, las cuales ya habían trabajado como codificadoras y emplearon tan sólo un mes y medio para completar la que corresponde al cuestionario individual. En la corrección del listado del cuestionario de hogar se empleó más tiempo, trabajando solamente dos personas.

La imputación de fechas faltantes se realizó en la etapa de recodificación, aprovechando un programa desarrollado por la EMF.

Recodificación

La recodificación de la información se ajustó a la pauta estandarizada en la EMF (véase "Guidelines for Data Processing", WFS/TECH. 1010, Febrero de 1979). El trabajo constó de dos etapas, habiéndose aplicado en una de ellas el programa elaborado por James Otto (del equipo de la EMF, Londres) para las variables sobre estado conyugal, edad de la unión, duración de las uniones, historia de embarazos, fecundidad acumulativa, hijos vivos, fecundidad en períodos, intervalos entre nacimientos y lactancia materna (Es decir desde la variable V001 hasta la V 306). Las restantes variables (V 401 en adelante) fueron recodificadas mediante un programa elaborado en la Dirección de Estadística con la Asesoría de CELADE.

Tabulaciones

Con el propósito de adelantar tabulaciones para los analistas, se decidió utilizar SPSS, y debido a que en Paraguay no había equipo con la capacidad suficiente, estas tabulaciones se elaboraron en CELADE, habiéndose utilizado para la base de datos el paquete RAPID. Posteriormente, y también en CELADE, se aplicó el paquete TPL - PC para la obtención de las tabulaciones que serían impresas. El plan de tabulaciones siguió las normas contenidas en "Guidelines for Data Processing" (WPS/TECH. 1010), tomando en cuenta las modificaciones pertinentes cuando la población elegible considera a todas las mujeres de 15-49 años.

CAPITULO 3

CARACTERISTICAS GENERALES DE LA POBLACION REGISTRADA EN LOS HOGARES

3.1 Introducción

En el cuestionario de hogar aplicado a las viviendas seleccionadas en la muestra se registraron las características más importantes de cada uno de los miembros del hogar, y esta información es comparable con la información que suministran los censos de Población.

En la Encuesta, cada uno de los miembros del hogar fué registrado sobre la base de residencia de jure y de facto. Cabe aclarar que los datos que aquí se presentan se refieren a la residencia de facto.

3.2 Estructura por sexo y edad

La importancia de cada sexo en la población se mide a través del índice de masculinidad. Este indicador muestra un equilibrio de sexo en ambas fuentes; 98.3 según el censo de 1972 y 97.0 según la Encuesta.

CUADRO 3.1. ESTRUCTURA DE EDAD DE LA POBLACION SEGUN LAS DOS FUENTES

Grupos de Edades	Fuentes			
	Censo (1972) Total	o/o	Encuesta (1979) Total	o/o
Ambos sexos	2.357.955	100.0	22.004	100.0
0 - 14	1.055.184	44.8	8.961	40.7
15 - 64	1.207.512	51.2	12.021	54.6
65 y más	95.959	4.0	1.022	4.7

FUENTE: Censo de Población de 1972 y Cuadro 001 del Apendice 02.-

La estructura por edad según las dos fuentes muestra ciertas discrepancias. El grupo de edades 0 - 14 años es levemente superior en el censo (44.8 por ciento) que en la Encuesta (40.7 por ciento), pudiendo observarse que el grupo siguiente 15-64 años, presenta un incremento en la Encuesta respecto al censo (54.6 y 51.2 por ciento) respectivamente. Aunque el concepto de edad cronológica no deja dudas, los informes sobre la edad siempre están sujetos a errores por diversos motivos lo que parece estar reflejando el cuadro. Sin embargo, el menor porcentaje de población menor de 15 años en la Encuesta podría deberse a un descenso de la fecundidad y el mayor porcentaje en el grupo 15-64 al regreso de emigrantes paraguayos, en el período 1972-79.

3.3 Estado civil

El cuadro 3.2 muestra la distribución porcentual de las mujeres por estado civil según los datos proporcionados por la Encuesta Nacional de Fecundidad y el Censo de Población de 1972.

CUADRO 3.2 PORCENTAJE DE MUJERES DE 15 - 49 AÑOS. SEGUN LA ENCUESTA Y EL CENSO DE 1972.-

Fuente	Total	Estado Civil				
		Casada	Unida	Viuda	Separada	Soltera
Encuesta	100.0	42.0	12.0	7.0	8.0	31.0
Censo	100.0	40.0	12.0	5.0	2.0	41.0

FUENTE: Censo de Población de 1972 y tabla 003 del Apéndice 02.-

Al considerar la distribución, resulta que el porcentaje de mujeres solteras (41 por ciento) en el censo, es más alto al de la Encuesta (31 por ciento) y la proporción de separadas alcanza un valor superior en la Encuesta que en el censo (8.0 y 2.0 por ciento) respectivamente.

Dado que en la Encuesta se emplearon procedimientos más refinados que en el censo para determinar el estado conyugal de la mujer, se puede atribuir mayor confiabilidad a la información de la Encuesta lo que hace presumir que las mujeres separadas se declararon indebidamente como solteras en el censo. En las otras categorías no se percibe diferencias importantes entre ambas fuentes.

3.4 Lugar de residencia

En el cuadro 3.3 se presenta la distribución porcentual de las mujeres encuestadas y las registradas en los Censos de 1962 y de 1972, según residencia.

CUADRO 3.3 DISTRIBUCION PORCENTUAL DE LAS MUJERES DE 15 - 49 AÑOS SEGUN RESIDENCIA EN LOS CENSOS DE 1962 - 1972 Y EN LA ENCUESTA DE 1979

Lugar de residencia	Total	Censo de 1962	Censo de 1972	Encuesta de 1979
Urbana	100.0	40.6	43.6	47.0
Rural	100.0	59.4	56.4	53.0

FUENTE: Censo de Población de 1962 - 1972 y tabla 002 del apéndice 2.-

El 47.0 por ciento de las mujeres entrevistadas (15-49 años) residía en áreas urbanas. Comparado este porcentaje con el que arrojó el censo de 1972 (43.6 por ciento) se observa que existe la tendencia hacia la urbanización de las mujeres a consecuencia de la migración ininterrumpida rural-urbana. Se puede convenir que a pesar de la tendencia existente, el fenómeno no es relevante. En el tiempo transcurrido entre 1972 y 1979, el

incremento relativo fué del 3.4 por ciento, es decir 0.5 por ciento anual. En éste período el incremento fue un poco superior que en el período anterior 1962-72, en el que el crecimiento fue del 0.3 por ciento anual.

3.5 Nivel de educación

En el cuadro 3.4 se presenta la educación alcanzada por las entrevistadas de acuerdo a las cifras del Censo de 1972 y la Encuesta de Fecundidad de 1979.

CUADRO 3.4 DISTRIBUCION PORCENTUAL DE LAS MUJERES DE 15 AÑOS Y MAS POR GRUPO DE EDAD Y NIVEL DE EDUCACION SEGUN CENSO DE 1972 Y LA ENCUESTA DE FECUNDIDAD DE 1979.

Nivel de instrucción y fuente	Total	Grupos de edad			
		15-29	30-39	40-49	50 y más
Menos de 4 años de estudios					
Censo	100.0	31.7	18.7	18.3	31.3
Encuesta	100.0	26.8	14.9	16.9	41.4
4 a 6 años					
Censo	100.0	60.4	17.2	10.3	12.1
Encuesta	100.0	57.6	18.1	10.6	13.7
Secundaria					
Censo	100.0	65.8	16.2	9.7	8.3
Encuesta	100.0	65.5	16.4	8.4	9.7
Universitaria					
Censo	100.0	63.2	21.4	9.7	5.7
Encuesta	100.0	61.2	20.9	6.8	11.1

FUENTE: Censo de Población y Vivienda de 1972 y tabla 004 del apéndice 2.-

La distribución del nivel de educación alcanzado por las mujeres de 15 años y más según el Censo y la Encuesta, muestra diferencias significativas para las mujeres con menos de 4 años de estudios, en los grupos de edades de 15 a 49 años. Los porcentajes provenientes de las cifras del Censo, son superiores a los de la Encuesta. En la Encuesta este grupo está subestimado por haberse excluido áreas geográficas de escasa población y otras de difícil acceso, donde presumiblemente las mujeres tienen bajo nivel educativo por las dificultades propias de éstas áreas, que obstaculiza su buen desenvolvimiento escolar. Pero al controlar por edad, se observa que entre 1972 y 1979 hubo un mejoramiento en los niveles de educación de las cohortes 15-29 y 30-39. Entonces la exclusión de esas áreas no invalida la comparación.

CAPITULO 4

LA NUPCIALIDAD Y LA EXPOSICION AL RIESGO DE EMBARAZO

4.1 Consideraciones previas

En Demografía el estudio de la Nupcialidad comprende los fenómenos cuantitativos que resultan directamente de la existencia de los matrimonios o uniones civiles es decir, de uniones entre personas de diferente sexo realizadas en la forma prevista por la ley o por la costumbre, y que confieren a las personas interesadas determinados derechos y obligaciones. La observación de los sucesos constituidos por tales matrimonios y por las rupturas de la unión forman la base de los estudios de la Nupcialidad. Por extensión se incluye algunas veces el estudio de las uniones de hecho, especialmente en aquellos países en que este tipo de uniones está tan generalizada que su estudio resulta indispensable. 1/.

Para el presente estudio se toman en consideración tanto las uniones civiles como las de hecho, dada la importancia de estas últimas en el país. Conforme a los datos del Censo de 1962, el 26.3 por ciento de las uniones eran de hecho, cifra que representa un 24.5 por ciento según los datos del Censo de 1972. Según el primer Censo, por cada 2.7 mujeres de 20 a 44 años casada legalmente había una en unión libre, y a la fecha del segundo Censo la relación pasa a ser de 3 a 1. Cuadro 4.1

Conforme a los primeros antecedentes presentados no puede hablarse de una precocidad en la unión, por cuanto recién para el grupo de 25 a 29 años un poco más del 50 por ciento ya no son solteras. Además, en estudio realizado por Z. Camisa, el país se encuentra entre los países latinoamericanos con nupcialidad tardía. 2/.

Los antecedentes enunciados ofrecen una idea de la nupcialidad femenina en el país motivando la realización de un estudio más detallado de este fenómeno, hecho que se ve posibilitado gracias a la información proveniente del cuestionario individual de la "Encuesta Nacional de Fecundidad", ENF, llevada a cabo en el país en 1979. De ese modo, la información básica empleada para este estudio proviene de preguntas efectuadas a las mujeres entrevistadas en relación a sus antecedentes personales (edad, número de hijos tenidos, nivel de instrucción, ocupación, etc.) y en especial referentes a la Historia Conyugal de las mismas.

Cabe señalar que en el cuestionario individual las preguntas relativas a la historia conyugal fueron consignadas a continuación de las referentes a historia de embarazos, por tanto no podrían estar influenciadas las respuestas por aspectos tales como prejuicios o condicionamientos, en el sentido de que al haberse previamente declarado como soltera se vieran en la necesidad de responder en torno a embarazos que hubiera tenido la mujer.

El estudio que se presenta en el presente capítulo, tiene el propósito de mostrar el patrón de la Nupcialidad Femenina en el país alrededor de 1979 y su tendencia histórica; los posibles determinantes de dicho patrón, el tiempo total vivido en unión por las mujeres no solteras y de ahí la amplitud de la exposición al riesgo de embarazo de las mujeres en edad fértil (15-49 años), la inestabilidad de las uniones y los motivos del fin de cada unión: muerte del cónyuge, separación, divorcio, etc.

Las condiciones generales que conforman el nivel de vida de la persona, las características personales, como también las costumbres sociales, la religión y en general expresiones culturales que conforman valores, influyen notablemente en las actitudes de los miembros de una comunidad, aspectos todos que se consideran como posibles discriminantes de niveles y patrones de nupcialidad. Razón por la cual se incluyen en el análisis substratos y sectores con el objeto de distinguir factores explicativos del patrón de nupcialidad existente en el país.

1. Naciones Unidas. *Diccionario Demográfico Plurilingüe. Volumen español.*

2. Camisa, Zulma. "La Nupcialidad de las mujeres solteras en América Latina". CELADE. Serie A.1034 - 1977.

CUADRO 4.1 ESTADO CONYUGAL DE LAS MUJERES DE 15 a 49 AÑOS, SEGUN GRUPOS DE EDAD, DE ACUERDO A LOS CENSOS DE 1962 y 1972.

(porcentajes)

Estado conyugal	Año censal	Grupos de edad								Total
		12 - 14	15 - 19	20 - 24	25 - 29	30 - 34	35 - 39	40-44	45-49	
Soltero	1962	99.8	87.8	54.4	32.9	24.8	23.1	24.8	25.5	53.1
	1972	99.8	88.4	54.9	31.2	21.1	18.5	18.7	20.0	53.4
Casado	1962	0.1	8.0	31.5	47.3	54.2	56.1	56.2	55.2	33.6
	1972	0.1	7.4	30.4	48.4	58.0	60.7	61.6	60.8	33.7
Unido	1962	0.1	4.2	13.7	19.0	19.8	18.6	15.9	13.4	12.0
	1972	0.1	3.9	13.8	18.7	18.4	17.0	14.5	12.2	11.0
Viudo	1962		---	0.2	0.5	0.8	1.6	3.1	5.1	1.0
	1972		0.1	0.2	0.4	0.9	1.7	2.7	4.4	0.9
Separado o Divorciado	1962		---	0.2	0.3	0.4	0.6	0.8	0.8	0.3
	1972		0.2	0.7	1.3	1.6	2.1	2.5	2.6	1.0
TOTAL	1962	64109	93548	76151	57699	56436	48400	40653	34285	471281
	1972	92621	131826	97990	77441	64731	55634	53259	44288	617790

FUENTE: Ministerio de Hacienda. Dirección General de Estadística y Censos. Censos Nacionales de 1950, 1962 y 1972.

a: Los porcentajes fueron calculados en cada grupo de edad.

4.2 Importancia del estudio de la nupcialidad

La nupcialidad es una variable social y no una variable biométrica. Por lo tanto, no puede ser estudiada en forma independiente, sino asociada con otras variables y en especial con la fecundidad. Es por eso, que en definitiva, su estudio se refiere a la nupcialidad femenina y especialmente al período reproductivo de la mujer.

Existen suficientes razones para suponer que la fecundidad depende directamente del tipo de unión, y en el caso de Paraguay, como en otros países de América Latina, no puede esperarse que la fecundidad provenga exclusivamente de uniones. No obstante, a modo ilustrativo puede recordarse que según los datos de la Encuesta Demográfica Nacional del Paraguay, la Tasa Global de Fecundidad (TGF) correspondiente a mujeres casadas era de 8.3 hijos por mujer, en tanto que la TGF correspondiente a mujeres unidas de hecho era de 9.4 hijos por mujer, alrededor del año 1977. 3/.

Por otro lado, cabe señalar que en el sistema de variables intermedias de la fecundidad de Davis y Blake 4/, la nupcialidad influye en el comportamiento de la fecundidad mediante los siguientes tres componentes:

1. Edad de iniciación de las uniones, por cuanto un adelanto o un retraso, (muchas veces de sólo uno o dos años) en la edad media de la primera unión trae aparejado un cambio en el comportamiento reproductivo.
2. El celibato permanente.
3. El intervalo de pérdida del período reproductivo transcurrido después de las uniones y entre ellas.

Todo lo anteriormente enunciado permite deducir que la nupcialidad influye directamente en la fecundidad como determinante del tiempo de exposición al riesgo de concebir, especialmente en países donde no se practica la anticoncepción.

3. Ramírez, Fulvia B. de: "Fecundidad General y Fecundidad Diferencial". Encuesta Demográfica Nacional del Paraguay. Asunción 1979.

4. Davis y Blake. "La estructura Social y la Fecundidad: un sistema analítico en Factores Sociológicos de la Fecundidad". El Colegio de México y CELADE. México 1967.

Pero, el estudio de la nupcialidad en el análisis demográfico no sólo tiene interés por su influencia en la fecundidad, sino que además en el análisis de la estructura de la población, interesa por sí misma ya que la composición de la población por estado conyugal es una característica social importante.

4.3 Edad de la primera unión

La edad mínima en Paraguay para contraer matrimonio legal es de 14 años en el hombre y de doce años en la mujer. En la encuesta se interrogó en forma exclusiva a mujeres de quince a cuarenta y nueve años.

Se ha visto que la edad a la primera unión constituye un factor condicionante de la fecundidad y es el elemento mediante el cual se determina la amplitud del período reproductivo de la mujer y que constituye además una variable caracterizada por una evolución de relativa lentitud y que tiende a hacerse más tardía a medida que ocurren los cambios socio-culturales y económicos en la sociedad. De ahí que a fin de analizar la evolución en la edad a la primera unión se presentan en el cuadro 4.2, la distribución porcentual de las mujeres de 15 a 49 años según edad a la primera unión y la edad mediana en que ocurre dicho suceso. Las cifras se ven afectadas por la experiencia incompleta en materia de nupcialidad en algunas generaciones consideradas.

ADRO 4.2 DISTRIBUCION PORCENTUAL DE MUJERES ALGUNA VEZ UNIDAS SEGUN EDAD ACTUAL Y EDAD A LA PRIMERA UNION Y DISTRIBUCION PORCENTUAL DE MUJERES SOLTERAS SEGUN EDAD ACTUAL.

Edad a la primera unión	Edad actual							Total
	15-19	20-24	25-29	30-34	35-39	40-44	45-49	
Antes de los 15	3.2	4.3	5.2	6.2	5.5	6.6	5.0	4.8
15 - 17	11.4 *	21.0	19.6	21.8	24.0	28.8	23.5	19.7
18 - 19	2.3 *	15.6	20.8	17.6	18.0	19.1	19.6	14.2
20 - 21	----	11.6 *	15.2	12.6	17.4	13.2	14.7	10.4
22 - 24	----	5.0 *	13.1	13.9	12.1	10.9	14.7	8.1
25 - 29	----	----	6.8 *	14.4	11.9	10.4	10.0	5.7
30 y más	----	----	----	2.6 *	4.9 *	5.9 *	7.3 *	2.0
Solteras	83.1	42.5	19.3	10.9	6.2	5.1	5.1	35.1
Porcentaje de alguna vez unidas	16.9	57.5	80.7	89.1	93.8	94.9	94.8	64.9
Total	100.0	100.0	100.0	100.0	100.0	100.0	100.0	100.0
Edad mediana a la primera unión.	----	21.6	20.6	20.7	20.3	19.5	20.2	----

* Experiencia incompleta

No. 4622

FUENTE: Tabla 1.1.1.

Observando inicialmente el porcentaje de mujeres alguna vez unidas y considerando para el efecto el total de mujeres entrevistadas como correspondientes a una misma generación ficticia que se extingue a los 49 años, puede asumirse en base a la experiencia de las generaciones de 40-44 y 45-49 que entre el 94 y el 95 por ciento de las mujeres llegan a dicha edad habiéndose unido alguna vez, proporción que revela un alto grado de unión y que arroja una diferencia de sólo 5 a 6 por ciento de mujeres célibes.

Adviértase que ya a edades tempranas como los 30-34 años, más del 89 por ciento de las mujeres y a los 35-39 años el 93.8 por ciento se han unido alguna vez. Esto indica que la edad a la primera unión es relativamente joven sobre todo si se compara con patrones de nupcialidad de países industrializados.

Con el objeto de ver la tendencia en las pautas de nupcialidad puede observarse cada generación en forma separada y al excluir el grupo de 45-49 años puede notarse según la edad mediana que existe una tendencia general a retrasar la edad a la primera unión, puesto que el 50 por ciento de la generación que actualmente cuenta con 40 a 44 años estaba unida a los 19.5 años; en tanto que el 50 por ciento de la generación con 25 a 29 años estaba unida a los 20.6 años, cifras de las que se desprende 1.1 años de retraso en la edad a la primera unión al cabo de aproximadamente quince años, que en términos de pautas de nupcialidad puede reflejar un cambio de relativa lentitud pero que genera ya cambios de importancia en términos de comportamiento reproductivo.

Se excluye en esta parte la generación de 45-49 años, por la no confiabilidad de la información que emana de ellas, ya que corresponde a quienes pudieron haber cometido errores en la declaración de un suceso ocurrido una o dos décadas atrás, hecho que repercute en una edad mediana a la primera unión de 20.2 superior a la de otras generaciones más jóvenes.

La edad a la cual la intensidad de las primeras uniones alcanza su cúspide, como también otros indicadores del patrón de nupcialidad pueden estudiarse empleando técnicas similares a la construcción de tablas de mortalidad y que se aplican en este estudio. En el Cuadro 4.2 se presentó la proporción de mujeres alguna vez unidas por grupos de edad, información que sirvió de base para la construcción de tablas de nupcialidad de las solteras.

Las proporciones calculadas por grupo quinquenal de edad a la primera unión fueron suavizadas y desagregadas por edades individuales de 12 a 45 años mediante el método de Gompertz.

El complemento de dicha proporción ajustada es equivalente a la proporción de mujeres que se mantiene soltera, por tanto su comportamiento describe la manera como se extingue la cohorte de solteras, ya sea por matrimonio o unión, en otras palabras es una función análoga a la función de sobrevivencia l_x de una tabla de mortalidad.

En base a dicha función l_x se obtuvieron las correspondientes p_x que significan o representan las probabilidades de abandonar el estado de soltera entre las edades x y $x+n$. Se calcularon tres juegos de probabilidades, uno para la generación que nació entre 1929 y 1938, otro para la generación 1939-1948 y otro para la generación 1949-1958, tres generaciones para las que se construyen las tablas de nupcialidad que se presentan en los Cuadros 4.3; 4.4 y 4.5.

Las funciones de las tablas de nupcialidad de solteras son análogas a las de una tabla de mortalidad y se refieren a una generación de 10.000 mujeres solteras a los 12 años, no expuesta a la mortalidad ni a las migraciones, y que en cada edad está sujeta a los riesgos de unirse por primera vez propios del período de estudio.

De los resultados obtenidos con la construcción de las tablas, se analiza en primera instancia la proporción de mujeres casadas por edades individuales, proporción que puede asimilarse a la tasa central de nupcialidad ajustada y cuyas estructuras se presentan en el gráfico 4.1. En él puede verse un comportamiento coherente con el observado al analizar los datos del Cuadro 4.2 y contando ahora con medidas más precisas. Así se ve que la tendencia se caracteriza por un desplazamiento hacia la derecha de la edad cúspide de la nupcialidad y por un aumento en la dispersión de la curva de uniones.

Esto mismo se visualiza en las cifras del cuadro 4.6, con los valores de la edad modal y edad media que se deducen de las tablas. Este último estadístico constituye una medida refinada y que representa 1.3 años de retraso en la edad media a la primera unión entre las dos generaciones extremas, valor similar al visto con la edad mediana calculadas con las cifras crudas, Cuadro 4.2.

La proporción de tiempo vivido en unión por las mujeres alguna vez unidas oscila entre el 70 y el 72 por ciento, mientras que para el total de mujeres va del 64 al 67 por ciento.

En cuanto a la proporción de tiempo vivido en celibato está entre el 33 y el 35 por ciento, teniendo mayor peso en las tres generaciones el celibato anterior a la primera unión.

En cuanto al indicador "tiempo vivido" ya sea en unión o en celibato prácticamente no existen diferencias entre generaciones.

Ahora bien, tomando en cuenta que la tabla construída es de nupcialidad de las solteras, pareció oportuno estimar para cada grupo de mujeres solteras por edad, cual sería el promedio de años que aún le resta en dicho estado (esperanza de vida como soltera), valores que se consignan en la última columna de cada tabla.

CUADRO 4.3 TABLA DE NUPCIALIDAD DE LAS SOLTERAS GENERACION: 1929 - 1938

Edad	Tasa Central de Unión Ajustada	Probabilidad de Unión.	Solteras en x	Uniones entre x y x-n	No solteras en x	Tiempo vivido como soltera		Esperanza de vida como soltera
						entre x y x-n	total	
xyx^h	n^q_x	n^p_x	S_x	nU_x	M_x	nTS_x	TS_x	e^s_x
12	0.0099	0.0099	10000	99	0	5000	100011	10.00
13	0.0208	0.0210	9901	208	99	9951	95011	9.60
14	0.0407	0.0420	9693	407	307	9800	85060	8.78
15	0.0632	0.0681	9286	632	714	8970	75260	8.10
16	0.0822	0.0950	8654	822	1346	8243	66290	7.66
17	0.0932	0.1190	7832	932	2168	7366	58047	7.41
18	0.0956	0.1386	6900	956	3100	6422	50681	7.35
19	0.0907	0.1526	5944	907	4056	5491	44259	7.45
20	0.0813	0.1614	5037	813	4963	4631	38768	7.70
21	0.0696	0.1648	4224	696	5776	3876	34137	8.08
22	0.0578	0.1638	3528	578	6472	3239	30261	8.58
23	0.0468	0.1586	2950	468	7050	2716	27022	9.16
24	0.0371	0.1495	2482	371	7518	2297	24036	9.79
25	0.0291	0.1378	2111	291	7889	1966	22009	10.43
26	0.0227	0.1247	1820	227	8180	1706	20043	11.01
27	0.0173	0.1086	1593	173	8407	1507	18337	11.51
28	0.0132	0.0930	1420	132	8580	1354	16.830	11.85
29	0.0102	0.0792	1288	102	8712	1237	15476	12.02
30	0.0077	0.0649	1186	77	8814	1148	14239	12.01
31	0.0058	0.0523	1109	58	8891	1080	13091	11.80
32	0.0043	0.0409	1051	43	8949	1030	12011	11.43
33	0.0033	0.0327	1008	33	8992	992	10981	10.89
34	0.0025	0.0256	975	25	9025	963	9989	10.25
35-39	0.0059	0.0124	950	59	9050	4603	9026	9.50
40-44	0.0013	0.0029	891	13	9109	4423	4423	4.96
45	0.0000	0.0000	878	---	9122	---	---	---

GRAFICO 4.1 ESTRUCTURA DE LAS TASAS CENTRALES DE NUPCIALIDAD

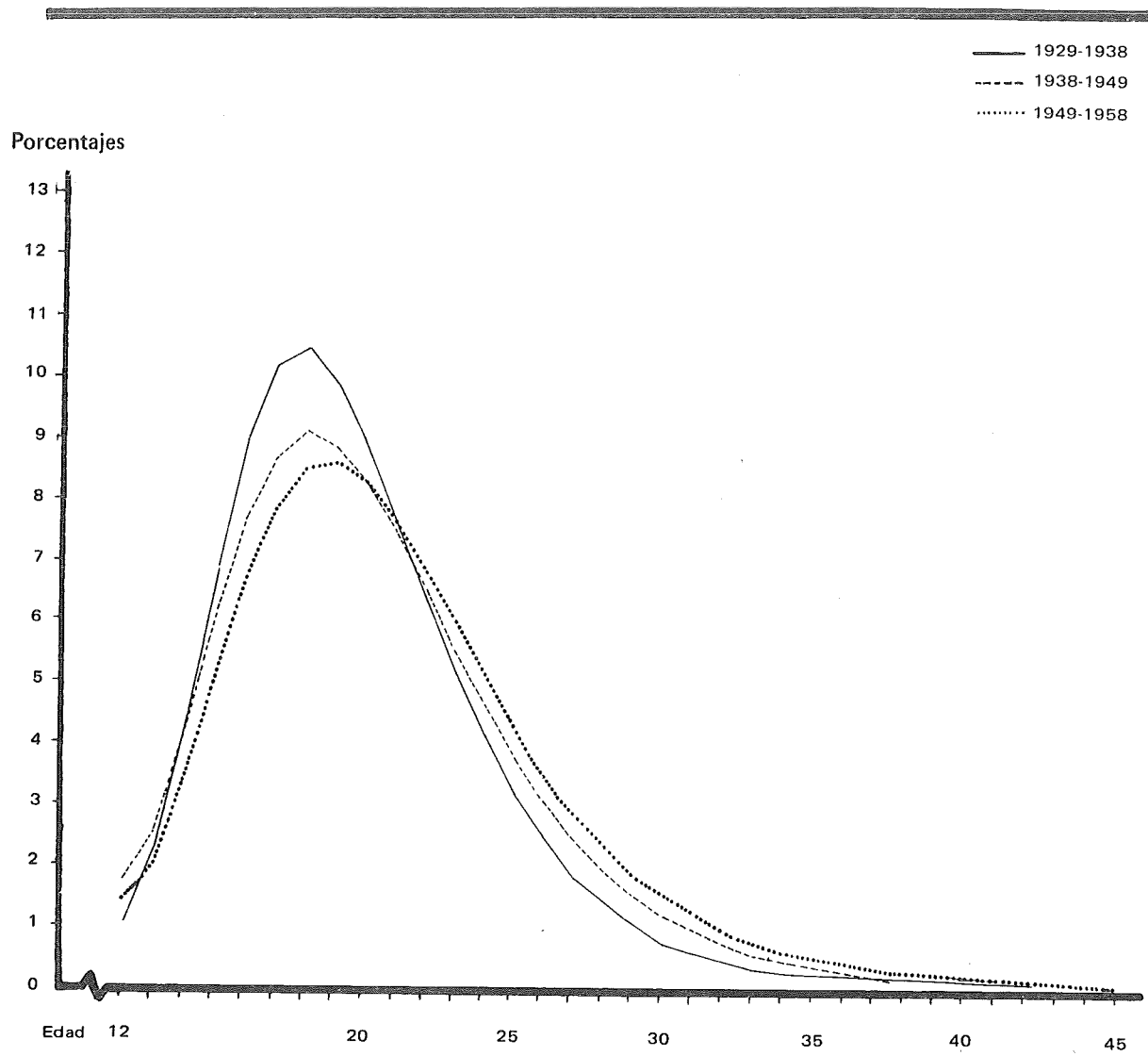

Fuente: Tablas 1.3., 1.4., 1.5

CUADRO 4.4 TABLA DE NUPCIALIDAD DE LAS SOLTERAS GENERACION: 1939 - 1949

Edad	Tasa Central de Unión Ajustada	Probabilidad de Unión.	Solteras en x	Uniones entre x y x-n	No solteras en x	Tiempo vivido como soltera		Esperanza de vida como soltera
						entre x y x-n	total	
xyx^h	n^q_x	n^p_x	S_x	nU_x	M_x	nTS_x	TS_x	e^s_x
12	0.0162	0.0162	10000	162	0	5000	103472	10.34
13	0.0231	0.0235	9838	231	162	9919	98472	10.01
14	0.0394	0.0410	9607	394	393	9723	88553	9.22
15	0.0565	0.0613	9213	565	787	9410	78830	8.56
16	0.0712	0.0823	8648	712	1352	8292	69420	8.03
17	0.0806	0.1016	7936	806	2064	7533	61128	7.70
18	0.0843	0.1182	7130	843	2870	6709	53595	7.52
19	0.0826	0.1314	6287	826	3713	5874	46.886	7.46
20	0.0770	0.1410	5461	770	4539	5076	41012	7.51
21	0.0691	0.1473	4691	691	5309	4346	35936	7.66
22	0.0600	0.1500	4000	600	6000	3700	31590	7.90
23	0.0510	0.1500	3400	510	6600	3145	27890	8.20
24	0.0426	0.1474	2890	426	7110	2677	24745	8.56
25	0.0350	0.1420	2464	350	7536	2289	22068	8.96
26	0.0284	0.1343	2114	284	7886	1972	19779	9.36
27	0.0229	0.1251	1830	229	8170	1716	17807	9.73
28	0.0183	0.1143	1601	183	8399	1510	16091	10.05
29	0.0147	0.1037	1418	147	8582	1345	14581	10.28
30	0.0115	0.0905	1271	115	8729	1214	13236	10.41
31	0.0090	0.0779	1156	90	8844	1111	12022	10.40
32	0.0072	0.0675	1066	72	8934	1030	10911	10.24
33	0.0057	0.0573	994	57	9006	966	9881	9.94
34	0.0045	0.0480	937	45	9063	915	8915	9.15
35-39	0.0112	0.0251	892	112	9108	4180	8000	8.97
40-44	0.0033	0.0085	780	33	9220	3820	3820	4.90
45	0.0000	0.0000	747	---	9253	---	---	---

CUADRO 4.5 TABLA DE NUPCIALIDAD DE LAS SOLTERAS GENERACION: 1949 - 1958

Edad	Tasa Central de Unión Ajustada	Probabilidad de Unión.	Solteras en x	Uniones entre x y x-n	No solteras en x	Tiempo vivido como soltera		Esperanza de vida como soltera
						entre x y x-n	total	
xyx+h	n^q_x	n^p_x	Sx	nUx	Mx	nTSx	TSx	e^s_x
12	0.0135	0.0135	10000	135	0	5000	106229	10.62
13	0.0191	0.0194	9865	181	135	9933	101229	10.26
14	0.0330	0.0341	9674	330	326	9790	91296	9.44
15	0.0487	0.0521	9344	487	656	9101	81506	8.72
16	0.0630	0.0711	8857	630	1143	8542	72405	8.17
17	0.0737	0.0896	8227	737	1773	7859	63.863	7.76
18	0.0795	0.1061	7490	795	2510	7093	56004	7.48
19	0.0804	0.1201	6695	804	3305	6293	48911	7.31
20	0.0774	0.1314	5891	774	4109	5504	42618	7.23
21	0.0713	0.1393	5117	713	4883	4761	37114	7.25
22	0.0638	0.1449	4404	638	5596	4085	32353	7.35
23	0.0557	0.1479	3766	557	6234	3488	28268	7.51
24	0.0475	0.1480	3209	475	6791	2972	24780	7.72
25	0.0401	0.1467	2734	401	7266	2534	21808	7.98
26	0.0331	0.1419	2333	331	7667	2168	19274	8.26
27	0.0274	0.1369	2002	274	7998	1865	17106	8.54
28	0.0222	0.1285	1728	222	8272	1617	15241	8.82
29	0.0181	0.1202	1506	181	8494	1416	13624	9.05
30	0.0146	0.1102	1325	146	8675	1252	12208	9.21
31	0.0118	0.1001	1179	118	8821	1120	10956	9.29
32	0.0093	0.0877	1061	93	8939	1015	9836	9.27
33	0.0075	0.0775	968	75	9032	931	8821	9.11
34	0.0060	0.0672	893	60	9107	863	7890	8.84
35-39	0.0157	0.0377	833	157	9167	3774	7027	8.44
40-44	0.0051	0.0151	676	51	9324	3253	3253	4.81
45	0.0000	0.0000	625	----	9375	----	----	----

CUADRO 4.6 INDICES RESUMEN DE LA NUPCIALIDAD DE LAS SOLTERAS
GENERACIONES : 1929-1938; 1938-1949; 1949-1958.

Indices	1929-1938	1938-1949	1949-1958
		Edad a la unión	
Edad modal	18	18	19
Edad media	20.3	20.9	21.6
		Porcentajes	
Proporción de tiempo vivido como no soltera entre los 12 y 45 años por las mujeres que llegan a unirse	71.9	69.9	70.9
por todas las mujeres	65.6	64.7	66.4
Proporción de tiempo vivido en celibato entre 12 y 45 años			
Total	34.4	35.3	33.6
celibato anterior a la unión	24.5	27.8	27.3
celibato permanente	8.8	7.5	6.3

FUENTE: Tablas: 1.3 ; 1.4 ; 1.5.

El comportamiento de este último indicador es muy peculiar distinguiéndose dos tramos de edades con comportamientos distintos. El primer tramo que va desde los 12 hasta los 18 años se caracteriza por presentar valores inversamente proporcionales a la generación a la que corresponden las mujeres, o sea que la generación más madura (1929-1938) presenta los promedios más bajos, lo cual podría explicarse por la particularidad de unirse a edades más jóvenes. En el segundo tramo, o sea a partir de los 18 años, la situación se invierte dándose una relación de tipo directo, en el sentido que cuanto más joven es la generación es menor el número promedio de años de soltería que le queda; en otros términos las mujeres de la generación 1949-1958, a edades mayores de 25 años aún le quedarían altas posibilidades de unirse, hecho que es coherente con la mencionada tendencia hacia una mayor dispersión de las uniones.

4.4 Diferencias en la edad a la primera unión

En forma global se encontraron diferencias en relación a la edad a la primera unión entre distintas generaciones tomadas en cuenta. Pero, como ya se mencionó las pautas de nupcialidad de una determinada sociedad, no se gestan por sí solas, sino que son el efecto de patrones culturales y que en algunos casos permanecen constantes a pesar de las modificaciones de la estructura socio-económica.

En una etapa de transición económica como la que vive el país, es dable esperar diferencias entre los grupos que se benefician más o menos con los frutos del progreso económico. De ese modo, mujeres pertenecientes a estratos económicamente más favorecidos tenderían a contraer nupcias a edades más tardías, ya que el núcleo familiar les garantiza más seguridad económica sin tener que apoyarse en un cónyuge para sobrevivir. Por otro lado, tienen mayor posibilidad de ampliar sus años de estudios, hecho que las aleja momentáneamente de la unión matrimonial y de la función reproductora y que las identifica con grupos cuyo comportamiento en materia de nupcialidad y reproducción reciben la influencia de la modernización. Esto último guarda, además, relación muy estrecha con el lugar de residencia de la mujer.

En el cuadro 4.7, parte "a)", se presenta la edad media a la primera unión según lugar en que la mujer vivió hasta los 12 años, como indicador del tipo de socialización recibida por ella durante su niñez. Se distingue el lugar según grado de urbanización medido por Asunción, resto urbano, zona rural, en ese orden, de mayor a

menor grado de urbanización. De acuerdo a la clasificación mencionada, puede observarse la existencia de una asociación directa entre el grado de urbanización y la edad media a la primera unión.

Efectivamente, las mujeres que pasaron su niñez en una ciudad, se unen en promedio un año más tarde que aquellas que residieron en una zona rural, en tanto que quienes residieron en el resto urbano se unen a una edad intermedia entre la correspondiente a Asunción y zona rural. Las razones que explicarían la asociación directa existente, ya se mencionaron de alguna manera y son entre otras la mayor oportunidad de educación, comunicación, etc. que afectan a todo el núcleo familiar y que influyen en la apertura de distintas expectativas para la mujer y que guardan relación con los ideales de nupcialidad.

CUADRO 4.7 EDAD MEDIA A LA PRIMERA UNION DE MUJERES QUE SE UNIERON ANTES DE LOS 25 AÑOS, SEGUN EDAD ACTUAL POR ALGUNAS CARACTERISTICAS SOCIO-ECONOMICAS.

Características Socio-económicas	Edad actual
	25 - 49
a) Lugar de residencia en la niñez	
Asunción	19,7
Resto urbano	19,1
Rural	18,7
b) Nivel de instrucción de la mujer (en años de estudios aprobados)	
Ninguno o menos de 3 años	18,2
3 - 5	18,7
6	19,8
7 - 11	20,2
12	21,2
13 y más	21,8
c) Nivel de instrucción del cónyuge (en años de estudios aprobados)	
Ninguno o menos de 3 años	18,2
3 - 5	18,7
6	19,6
7 - 11	19,8
12	20,6
13 y más	20,8
d) Ocupación anterior a la primera unión	
No trabajaron	18,6
Profesionales y ejecutivos	21,4
Oficinistas	21,5
Comerciantes y vendedores	20,3
En Agric. por cuenta propia	17,5
En Agric. no por cuenta propia	18,6
Trabajo doméstico	18,9
Otros servicios	20,9
Trabajadores Espes. semi espe y no especializados	19,9
e) Categoría ocupacional anterior a la primera unión	
Con miembro de la familia:	
Pago en dinero	19,7
Pago en especie	19,0
Sin pago	18,7
Con otra persona:	
Pago en dinero	19,7
Pago en especie	18,8
Sin pago	
Trabajador independiente	19,8
TOTAL	19,1

N: 1492

FUENTE: Tablas: 1.1.3. A, 11.3 B, 11.3 C, 1.1.3 D, 1.1.3 E.

No se encontraron diferencias significativas entre las distintas generaciones analizadas, razón por la cual se presentan en el cuadro 4.7 cifras en forma general para el grupo 25 a 49 años.

En la parte "b" del mismo cuadro 4.7 pueden apreciarse las diferencias existentes en la edad a la primera unión entre las mujeres con diferente nivel de instrucción. Si bien es cierto, no se hace la distinción acerca de si dicho nivel fue alcanzado antes o después de la unión, aspecto de singular importancia, es ya una agrupación que permite identificar la clase socio-cultural de la mujer. De esa manera puede observarse un comportamiento que realmente no sorprende, cual es una mayor edad a la primera unión conforme aumentan los años de estudios aprobados por la mujer. Así, mujeres con 13 o más años de estudios se unían 3.6 años más tarde que quienes tienen menos de tres años de estudios aprobados.

Este hecho, puede explicarse por cuanto en la actualidad las mujeres que no completan sus estudios primarios pertenecen a estratos socio-económicos muy bajos o son residentes de zonas rurales donde la oferta del sistema educativo no llega a cubrir el nivel primario, y como se vió estos aspectos condicionan que la unión se lleve a cabo a edades más tempranas.

Otra variable que permite identificar el estrato social de la mujer es el nivel de instrucción del cónyuge y tal como puede verse en la parte "c" del cuadro 4.7, esta variable guarda una marcada relación directa con la edad media a la primera unión de las mujeres, al igual que el nivel de instrucción de la mujer, o sea, a mayor número de años de estudios del cónyuge corresponde mayor edad a la primera unión de la mujer.

O sea, que en la medida que las parejas paraguayas incrementan su nivel educativo, la edad media a la primera unión se hace más tardía.

Otro aspecto de singular importancia, y que no se puede excluir cuando se trata de identificar elementos diferenciadores en el patrón de nupcialidad de las mujeres, es el grado de participación en la actividad económica, por cuanto existen antecedentes de la asociación entre dicha variable y la fecundidad, entre otras.

En la parte "d" del cuadro 4.7, se presenta la edad media a la primera unión de las mujeres según ocupación desempeñada antes de la primera unión. Puede apreciarse que las mujeres que "no trabajaron" (18.6 años), o que trabajaron en "tareas agrícolas", ya sea por cuenta propia (17.5 años) o nó (18.6 años) y quienes se dedicaron a "trabajos domésticos" (18.9 años) son quiénes en promedio se unen a edades más tempranas. En cambio las "oficinistas" (21.5 años), "profesionales" (21.4 años), "trabajadoras en servicio" (20.9 años) y las "comerciantes y vendedoras" (20.3 años), en ese orden, son quiénes en promedio se unen a edades más tardías. La brecha que existe entre la edad al unirse entre los dos grupos señalados es bastante amplia, alrededor de dos años.

Para concluir esta parte del estudio se presenta en la parte "e" del Cuadro 4.7, la edad media a la primera unión según la categoría ocupacional desempeñada antes de la unión y en ella puede verse que la variable que mayor peso tiene es el tipo de pago percibido por su labor, cualquiera sea el tipo de organización en la que se desempeñe. Si el pago se percibe en dinero, la edad media a la primera unión es mayor que cuando el pago se percibe en especie y aún mayor que la edad media de mujeres que no reciben pago por su trabajo. Este último sólo es válido, cuando el trabajo se realiza con un miembro de la familia.

El trabajador independiente está asociado con la edad media más tardía, según ocupación de la mujer.

La mujer que no trabajó antes de la unión está asociada a un patrón similar que el correspondiente a quiénes trabajan con un miembro de su familia, sin percibir pago alguno y presentan las edades de unión más tempranas.

En resumen, los datos del Cuadro 4.7, muestran que el nivel de educación, tanto de la mujer como del cónyuge, es el principal determinante en la edad de inicio de la primera unión.

4.5 Disolución de la primera unión

Un aspecto que caracteriza a la Nupcialidad es el estudio de acontecimientos "renovables", o sea, que pueden ocurrir más de una vez en una misma persona. Durante su ciclo vital, la mujer puede experimentar uno o más cambios en su status conyugal, debido a disolución de la unión, uniones sucesivas etc., y pasar por intervalos de no exposición al riesgo de concebir entre la unión que termina y otra nueva que se inicia.

Todos estos eventos, o sea el intervalo en unión y el cambio de status se asocian con la exposición al riesgo de embarazo de la mujer, es decir que repercuten en la fecundidad.

En la sección anterior se analizaron factores relacionados con la formación de la primera unión, dándose énfasis en la edad al comenzar la misma. En esta sección se examina el fenómeno de la disolución de la primera unión.

Se estudia por separado a la primera unión por ser el acontecimiento más importante en el análisis de la nupcialidad, debido a que las uniones de orden superior son menos frecuentes en la población, como se verá más adelante. Esto último, sobre todo en el contexto paraguayo donde no existe la Ley de Divorcio.

Los datos que se presentan en el Cuadro 4.8 revelan que aún cuando la mayoría de las mujeres llegan a unirse alguna vez, el nivel de estabilidad es muy débil, puesto que el 21 por ciento de las primeras uniones en mujeres entre 15 y 49 años ha sido disuelta.

La cifra de 76.3 por ciento de mujeres que permanecen unidas resulta baja comparada con la de otros países, tales como 80.5 por ciento en el Perú y el 81.4 por ciento de Costa Rica ^{5/}, cifras obtenidas en una fecha aproximada a la ENF de Paraguay.

Como era de esperar el mayor tiempo transcurrido desde el inicio de la primera unión favorece la obtención de mayor número de uniones disueltas por separación o divorcio. Los primeros cinco años de la unión parecen ser críticos en cuanto a la estabilidad de la misma. Así, si los porcentajes de uniones disueltas se suponen constante, en los primeros cinco años de unión se producirían ya alrededor de la mitad de las separaciones. La disolución por viudez recién cobra importancia a los 25 años de unión.

Si se supone que la serie de proporciones del cuadro 1.8 corresponde a una misma cohorte de primeras uniones y si cada una de ellas se interpreta como una proporción de tiempo vivido el promedio simple de los cinco primeros grupos de años transcurridos desde la primera unión, o sea primeros 25 años de unión, puede interpretarse como la proporción media de tiempo vivido en unión por una cohorte de primeras uniones, en los 25 años siguientes a su formación. Este es un índice resumen que permite hacer comparaciones no afectadas por la estructura por edad de la población, razón por la cual se utilizará repetidamente en las siguientes secciones.

La mencionada medida resumen de la estabilidad de la primera unión alcanza para el total del país el valor del 76.2 por ciento, lo que representa una esperanza de duración de la primera unión de 19.1 años en los 25 que siguen al inicio de la misma. El 23.8 por ciento de este intervalo es la proporción de tiempo vivido fuera de la primera unión, porcentaje que se descompone en 21.1 por ciento causado por separación y divorcio y 2.7 por ciento por la muerte del cónyuge.

5. Perú. "Dirección General de Estadística y Censos". Encuesta Nacional de Fecundidad. 1977.

6. Costa Rica. "Dirección General de Estadística y Censos". Encuesta Nacional de Fecundidad. 1976.

CUADRO 4.8 DISTRIBUCION PORCENTUAL DE MUJERES ALGUNA VEZ UNIDAS SEGUN EL ESTADO ACTUAL DE LA PRIMERA UNION, POR TIEMPO TRANSCURRIDO DESDE SU INICIO Y EDAD A LA UNION.

Características	Total	Primera unión no disuelta	Primera unión disuelta	
			Por muerte del marido	Por divorcio o separación
Total	100,0	76.3	2.8	20.8
Años desde la primera unión				
Menos de 5	100.0	86.6	0.4	13.0
5 - 9)	100.0	77.3	0.9	21.9
10-14	100.0	74.6	2.8	22.6
15-19	100.0	73.3	2.8	23.8
20-24	100.0	69.4	6.4	24.3
25-29	100.0	69.4	7.2	23.4
30 y más	100.0	59.4	8.3	32.3
Porcentajes estandarizados a)				
Edad a la primera unión				
Menos de 20 años	100.0	72.9	2.6	24.5
20 años y más	100.0	80.8	2.7	16.5
Total	100.0	76.2	2.7	21.1

N - 2997

a) Promedio simple correspondiente a los primeros 25 años transcurridos desde el inicio de la unión.

FUENTE: Tabla 1.2.1.-

Una variable que condiciona de manera singular la estabilidad de la primera unión es la edad en que se inició. Así de la cohorte de uniones formadas antes de los 20 años subsiste a la fecha de la ENF un 72.9 por ciento, mientras que, de las uniones formadas a los 20 años o más sobrevive el 80.8 por ciento. O sea que, existe una esperanza de duración de la primera unión en los primeros 25 años que siguen a su formación, de 18.2 años cuando ésta se celebró antes de los 20 años y de 20.2 cuando se efectuó a los 20 años o más.

Las disoluciones por separación o divorcio son mayores cuando la unión se efectuó a edades más tempranas, pudiendo incidir en el hecho factores tales como: madurez emocional, factores psicológicos, económicos, nivel de educación etc.

4.6 Diferencias en la estabilidad de la primera unión

Se vió que la edad media a la primera unión recibe la influencia de características socio-culturales y económicas de la pareja. De la misma manera, es oportuno suponer que la estabilidad de la primera unión también se ve afectada por los mismos aspectos. Para verificar este supuesto, se presenta en el Cuadro 4.9 el porcentaje de mujeres alguna vez unidas cuya primera unión fue disuelta según algunas características seleccionadas.

Las cifras del Cuadro 4.9 vuelven a mostrar la importancia del nivel de educación en la nupcialidad, esta vez en la disolución (se entenderá la disolución por separación o divorcio, ya que la causa de muerte del cónyuge es escasa). Se obtiene un nuevo antecedente, cual es la importancia de los años transcurridos desde la unión, que en el caso del nivel de educación muestra, sistemáticamente en cada grupo de años desde la unión, mayores porcentajes cuando menor es el nivel.

Otro factor importante es el distinto patrón en cuanto a la mayor o menor precocidad con que se producen las disoluciones, pudiendo afirmarse en líneas generales que mujeres de menor educación se separan más precozmente.

La influencia de este patrón podría explicar el interesante fenómeno de la disolución de primeras uniones según lugar de residencia en la niñez. Es cierto que en el promedio general, Asunción representa los valores más bajos de disolución y las áreas rurales los más altos. Pero al considerar el tiempo transcurrido desde la unión el diferencial se estrecha significativamente y cambia de sentido después de haber transcurrido 20 años. Es decir, el nivel final de las disoluciones de primeras uniones resultan bastante similares, diferenciándose el fenómeno por la alta incidencia de las disoluciones en los primeros años que siguen a la unión en las áreas rurales. No debe olvidarse, que el distinto patrón de disolución de la primera unión, puede estar asociado con la forma de unión, considerando principalmente que las "uniones de hecho" son más frecuentes en zonas rurales. Además, es de conocimiento la existencia de las llamadas "uniones de visita" que son uniones de carácter más bien transitorio en el que la pareja no vive bajo un mismo techo y en que no existe entre ellos mayores obligaciones. Estas uniones son relativamente frecuentes en la zona rural y lastimosamente no fueron captadas en el cuestionario de la ENF.

Todo lo anterior explicaría la mayor "libertad" de las parejas rurales para provocar la ruptura de la primera unión al poco tiempo de su inicio, en contraste una mayor espera de las parejas de Asunción. Este es un tema que merecería un estudio más acabado.

La ocupación ejercida por la mujer antes de la primera unión discrimina bastante bien el grado de estabilidad de la primera unión, pues existe un grupo integrado por las uniones de mujeres dedicadas a "trabajos domésticos" 35 por ciento, a la "agricultura" no por cuenta propia 26.5 por ciento, que "no trabajaron" 23.3 por ciento, a "otros servicios" 25.9 por ciento o a la "agricultura por cuenta propia" 20.1 por ciento antes de la primera unión, es donde se observan los mayores porcentajes de disoluciones, que coincide con el grupo donde se ha visto las uniones formadas a edades más tempranas. Los subgrupos restantes presentan porcentajes un poco más bajos que los mencionados, pero en ningún momento dejan de ser importantes.

En el caso de la categoría ocupacional el comportamiento no aparece muy claro, pero sí puede verse que las uniones de mujeres que "trabajan en forma independiente" son las más estables del grupo, el 20.7 por ciento de ellas fueron disueltas mientras que la proporción más alta se da en uniones en las que las mujeres "trabajaron con un familiar recibiendo pago en dinero" 32.9 por ciento.

De los datos estudiados se concluye que la falta de estabilidad de la primera unión de la mujer es un fenómeno de gran significación que afecta con mayor frecuencia a zonas o grupos menos desarrollados. Aunque falta conocer factores psico-culturales, ecológicos para encontrar una explicación a este fenómeno, se puede mencionar en cambio que la falta de madurez de los cónyuges que se unen a edad temprana, la inestabilidad económica y la falta de medios para mantener el hogar coadyuvan a su disolución.

Pero existe un hecho que es aparentemente contradictorio que se refiere a la mayor inestabilidad de la unión en los estratos mencionados que producirían los mayores intervalos de pérdida en la duración del ciclo reproductivo, cuando justamente estudios existentes revelan en dichos estratos los más altos niveles de fecundidad. Esto debe analizarse con mayor detenimiento por cuanto en esta parte entran en juego aspectos tales como la fecundidad controlada, que es de esperar en estos estratos no esté muy generalizado.

CUADRO 4.9 PORCENTAJE DE MUJERES CUYA PRIMERA UNIÓN FUE DISUELTA SEGUN AÑOS TRANSCURRIDOS DESDE LA PRIMERA UNIÓN POR ALGUNAS CARACTERÍSTICAS SOCIO-ECONÓMICAS.

Características Socio-económicas	Total	Años transcurridos desde la primera unión		
		Menos de 5	5 a 19	20 y más
a) Lugar de residencia hasta los 12 años				
Asunción	20.9	9.1	21.0	37.2
Resto urbano	22.8	13.8	24.9	27.4
Rural	25.5	15.9	26.7	31.8
b) Nivel de instrucción (en años de estudios aprobados)				
Ninguno y menos de 3	33.0	23.2	33.4	35.3
3 - 5	27.6	17.1	29.0	34.1
6	18.2	10.3	20.9	23.9
7-11	11.8	9.9	11.6	17.5
12	9.7	2.8	10.0	29.2
13 y más	9.3	10.0	8.5	11.1
c) Ocupación antes de la primera unión				
No trabajaron	23.3	15.7	24.0	27.8
Profesionales y ejecutivos	6.4	2.6	5.4	16.0
Oficinistas	10.5	2.4	15.8	20.0
Comerciantes y vendedores	15.3 *	3.9	14.5	40.7
En Agríc. por cuenta propia	20.0 *	20.0 *	---	50.0
En Agríc. no por cuenta propia	26.5	15.8	26.3	34.9
Trabajo doméstico	35.0	20.5	37.7	45.7
Otros servicios	25.9	23.8 *	21.9	60.0
Trabajadores esp.s o semi espe	19.7	7.1	21.0	32.1
Total	23.6	13.4	24.6	31.9
d) Categoría ocupacional anterior a la primera unión				
* Trabajando con:				
Miembro de la familia				
Pago en dinero	32.9	23.1	30.2	47.4
Pago en especie	23.5	23.8	25.5	17.6
Sin pago	22.0	11.0	20.9	32.4
Otra persona				
Pago en dinero	24.4	11.8	26.2	38.0
Pago en especie	33.3 *	25.0 †	46.2 ‡	---
Sin pago	---	---	---	---
Trabajador independiente	20.7	4.1	20.7	35.8
Total	23.6	13.4	24.6	31.9

* Menos de 25 casos.

FUENTE: Tablas 1.2.2 A, B, y D.

4.7 Uniones sucesivas y tiempo pasado en unión

Se ha visto que la disolución de la primera unión es bastante frecuente en el país, pero también es muy frecuente que las mujeres cuya primera unión fue disuelta se unan nuevamente. De esta manera, puede verse en el Cuadro 4.10, que el 76.3 por ciento de las mujeres actualmente unidas se encontraba al momento de la entrevista en su primera unión, en tanto que el 10.8 por ciento en uniones de orden superior. Como el promedio general de uniones es de 1.2 se deduce que no son numerosas las mujeres con dos o más uniones.

Evidentemente, la proporción de mujeres en uniones de orden superior aumenta a medida que aumenta el número de años transcurridos desde la primera unión. Así, del grupo cuya primera unión se celebró hace 25 a 29 años alcanza un 20.1 por ciento en uniones de orden superior, frente a un 69.4 por ciento que continúa en la primera unión y un 10.6 por ciento que se halla fuera de la unión.

Las cifras del Cuadro 4.9 vuelven a mostrar la importancia del nivel de educación en la nupcialidad, esta vez en la disolución (se entenderá la disolución por separación o divorcio, ya que la causa de muerte del cónyuge es escasa). Se obtiene un nuevo antecedente, cual es la importancia de los años transcurridos desde la unión, que en el caso del nivel de educación muestra, sistemáticamente en cada grupo de años desde la unión, mayores porcentajes cuando menor es el nivel.

Otro factor importante es el distinto patrón en cuanto a la mayor o menor precocidad con que se producen las disoluciones, pudiendo afirmarse en líneas generales que mujeres de menor educación se separan más precozmente.

La influencia de este patrón podría explicar el interesante fenómeno de la disolución de primeras uniones según lugar de residencia en la niñez. Es cierto que en el promedio general, Asunción representa los valores más bajos de disolución y las áreas rurales los más altos. Pero al considerar el tiempo transcurrido desde la unión el diferencial se estrecha significativamente y cambia de sentido después de haber transcurrido 20 años. Es decir, el nivel final de las disoluciones de primeras uniones resultan bastante similares, diferenciándose el fenómeno por la alta incidencia de las disoluciones en los primeros años que siguen a la unión en las áreas rurales. No debe olvidarse, que el distinto patrón de disolución de la primera unión, puede estar asociado con la forma de unión, considerando principalmente que las "uniones de hecho" son más frecuentes en zonas rurales. Además, es de conocimiento la existencia de las llamadas "uniones de visita" que son uniones de carácter más bien transitorio en el que la pareja no vive bajo un mismo techo y en que no existe entre ellos mayores obligaciones. Estas uniones son relativamente frecuentes en la zona rural y lastimosamente no fueron captadas en el cuestionario de la ENF.

Todo lo anterior explicaría la mayor "libertad" de las parejas rurales para provocar la ruptura de la primera unión al poco tiempo de su inicio, en contraste una mayor espera de las parejas de Asunción. Este es un tema que merecería un estudio más acabado.

La ocupación ejercida por la mujer antes de la primera unión discrimina bastante bien el grado de estabilidad de la primera unión, pues existe un grupo integrado por las uniones de mujeres dedicadas a "trabajos domésticos" 35 por ciento, a la "agricultura" no por cuenta propia 26.5 por ciento, que "no trabajaron" 23.3 por ciento, a "otros servicios" 25.9 por ciento o a la "agricultura por cuenta propia" 20.1 por ciento antes de la primera unión, es donde se observan los mayores porcentajes de disoluciones, que coincide con el grupo donde se ha visto las uniones formadas a edades más tempranas. Los subgrupos restantes presentan porcentajes un poco más bajos que los mencionados, pero en ningún momento dejan de ser importantes.

En el caso de la categoría ocupacional el comportamiento no aparece muy claro, pero sí puede verse que las uniones de mujeres que "trabajan en forma independiente" son las más estables del grupo, el 20.7 por ciento de ellas fueron disueltas mientras que la proporción más alta se da en uniones en las que las mujeres "trabajaron con un familiar recibiendo pago en dinero" 32.9 por ciento.

De los datos estudiados se concluye que la falta de estabilidad de la primera unión de la mujer es un fenómeno de gran significación que afecta con mayor frecuencia a zonas o grupos menos desarrollados. Aunque falta conocer factores psico-culturales, ecológicos para encontrar una explicación a este fenómeno, se puede mencionar en cambio que la falta de madurez de los cónyuges que se unen a edad temprana, la inestabilidad económica y la falta de medios para mantener el hogar coadyuvan a su disolución.

Pero existe un hecho que es aparentemente contradictorio que se refiere a la mayor inestabilidad de la unión en los estratos mencionados que producirían los mayores intervalos de pérdida en la duración del ciclo reproductivo, cuando justamente estudios existentes revelan en dichos estratos los más altos niveles de fecundidad. Esto debe analizarse con mayor detenimiento por cuanto en esta parte entran en juego aspectos tales como la fecundidad controlada, que es de esperar en estos estratos no esté muy generalizado.

CUADRO 4.9 PORCENTAJE DE MUJERES CUYA PRIMERA UNIÓN FUE DISUELTA SEGUN AÑOS TRANSCURRIDOS DESDE LA PRIMERA UNIÓN POR ALGUNAS CARACTERÍSTICAS SOCIO-ECONÓMICAS.

Características Socio-económicas	Total	Años transcurridos desde la primera unión		
		Menos de 5	5 a 19	20 y más
a) Lugar de residencia hasta los 12 años				
Asunción	20.9	9.1	21.0	37.2
Resto urbano	22.8	13.8	24.9	27.4
Rural	25.5	15.9	26.7	31.8
b) Nivel de instrucción (en años de estudios aprobados)				
Ninguno y menos de 3	33.0	23.2	33.4	35.3
3 - 5	27.6	17.1	29.0	34.1
6	18.2	10.3	20.9	23.9
7-11	11.8	9.9	11.6	17.5
12	9.7	2.8	10.0	29.2
13 y más	9.3	10.0	8.5	11.1
c) Ocupación antes de la primera unión				
No trabajaron	23.3	15.7	24.0	27.8
Profesionales y ejecutivos	6.4	2.6	5.4	16.0
Oficinistas	10.5	2.4	15.8	20.0
Comerciantes y vendedores	15.3 *	3.9	14.5	40.7
En Agric. por cuenta propia	20.0 *	20.0 *	---	50.0
En Agric. no por cuenta propia	26.5	15.8	26.3	34.9
Trabajo doméstico	35.0	20.5	37.7	45.7
Otros servicios	25.9	23.8 *	21.9	60.0
Trabajadores esp.s o semi espe	19.7	7.1	21.0	32.1
Total	23.6	13.4	24.6	31.9
d) Categoría ocupacional anterior a la primera unión				
* Trabajando con:				
Miembro de la familia				
Pago en dinero	32.9	23.1	30.2	47.4
Pago en especie	23.5	23.8	25.5	17.6
Sin pago	22.0	11.0	20.9	32.4
Otra persona				
Pago en dinero	24.4	11.8	26.2	38.0
Pago en especie	33.3 *	25.0 †	46.2 ‡	---
Sin pago	---	---	---	---
Trabajador independiente	20.7	4.1	20.7	35.8
Total	23.6	13.4	24.6	31.9

* Menos de 25 casos.

FUENTE: Tablas 1.2.2 A, B, y D.

4.7 Uniones sucesivas y tiempo pasado en unión

Se ha visto que la disolución de la primera unión es bastante frecuente en el país, pero también es muy frecuente que las mujeres cuya primera unión fue disuelta se unan nuevamente. De esta manera, puede verse en el Cuadro 4.10, que el 76.3 por ciento de las mujeres actualmente unidas se encontraba al momento de la entrevista en su primera unión, en tanto que el 10.8 por ciento en uniones de orden superior. Como el promedio general de uniones es de 1.2 se deduce que no son numerosas las mujeres con dos o más uniones.

Evidentemente, la proporción de mujeres en uniones de orden superior aumenta a medida que aumenta el número de años transcurridos desde la primera unión. Así, del grupo cuya primera unión se celebró hace 25 a 29 años alcanza un 20.1 por ciento en uniones de orden superior, frente a un 69.4 por ciento que continúa en la primera unión y un 10.6 por ciento que se halla fuera de la unión.

CUADRO 4.10 DISTRIBUCION PORCENTUAL DE MUJERES ALGUNA VEZ UNIDAS SEGUN ALGUNOS COMPONENTES DEL ESTADO CONYUGAL ACTUAL, POR TIEMPO TRANSCURRIDO DESDE LA PRIMERA UNION Y EDAD A LA QUE SE CELEBRO.

Características	Total	Fuera de unión	Total	En la primera unión.	En uniones posteriores	
1. Años desde la primera unión						
Total	100,0	12,8	87,1	76,3	10,8	1,2
Menos de 5	100,0	11,2	88,8	86,6	2,2	1,0
5 - 9	100,0	13,5	86,5	77,3	9,2	1,2
10-14	100,0	13,2	86,8	74,6	12,2	1,2
15-19	100,0	13,5	86,5	73,3	13,2	1,2
20-24	100,0	14,5	85,5	69,4	16,1	1,3
25-29	100,0	10,6	89,5	69,4	20,1	1,3
30 y más	100,0	19,8	80,2	8,3	71,9	1,4
Porcentajes estandarizados a)						
2. Edad a la primera unión						
Menos de 20	100,0	13,6	86,4	72,0	13,5	1,2
De 20 y más	100,0	12,9	87,1	80,8	6,3	1,1
Total	100,0	13,2	86,8	76,2	10,6	1,2

IV - 2997

a) Promedio simple correspondiente a los primeros 25 años transcurridos desde la primera unión.

FUENTE: Tablas 1.2.1, 1.5.1 y 1.3.1.

Al igual que en los análisis anteriores, se efectuó una clasificación de mujeres alguna vez unidas según si la primera unión se llevó a cabo antes que la mujer cumpliera los 20 años o a partir de dicha edad. Estas cifras se estandarizaron según duración de la primera unión, que puede interpretarse como el tiempo vivido en los primeros 25 años transcurridos desde la primera unión dentro de cada estado que se estudia. De ese modo, puede observarse nuevamente el claro diferencial existente según dicha variable, por cuanto de las unidas antes de cumplir los 20 años, el 72.9 por ciento del tiempo pasan dentro de la primera unión en los primeros 25 años de no soltería, mientras que el segundo grupo de mujeres dicho tiempo vivido alcanza un 80.8 por ciento. Como consecuencia de este hecho, la proporción de mujeres en uniones de orden superior es mayor entre mujeres unidas por primera vez a edades más tempranas, 13.5 por ciento frente a un 6.3 por ciento de mujeres unidas a los 20 años o más.

A continuación se resume la distribución de mujeres alguna vez unidas según el número de uniones tenidas desde el abandono del estado de soltería:

Número de uniones	Total	Unidas por primera vez	
		A los 20	A los 20 o más años
1	85.6	81.2	92.1
2	11.9	15.5	6.6
3	1.8	2.3	(1.2)
4	0.7	1.0	(0.2)
Total	100.0	100.0	100.0

Este resumen permite reafirmar lo que ya se mencionó en relación a la estabilidad de la primera unión y la formación de nuevas uniones en relación con la edad en que se efectuó la primera. Seguidamente se verá algunas características de las mujeres que permiten establecer alguna asociación con la formación de nuevas uniones. Este puede verse en el Cuadro 4.11

CUADRO 4.11 PORCENTAJE DE MUJERES CUYA PRIMERA UNIÓN SE DISOLVIÓ, Y QUE SE UNIERON NUEVAMENTE SEGÚN ALGUNAS CARACTERÍSTICAS SOCIO-ECONÓMICAS.

Características Socio - Económicas	Total	Años transcurridos desde la primera unión		
		Menos de 5	5 - 9	10 y más
a) Lugar de residencia				
Asunción	53.3	21.7	45.0	61.4
Resto urbano	51.4	7.7	44.0	62.0
Rural	67.4	26.2	67.9	76.9
b) Lugar de residencia en la niñez				
Asunción	57.7	20.0	46.0	67.8
Resto urbano	53.8	22.7	56.3	60.4
Rural	65.3	23.6	63.8	74.8
c) Nivel de instrucción (en años de estudios aprobados)				
Ninguno o menos de 3	75.6	31.6	70.3	81.5
3 a 5	41.5	27.3	59.4	70.2
6	48.1	16.7	66.7	49.2
7 y más	27.7	7.7	6.3	48.5
TOTAL	61.1	22.7	57.7	70.2

N- 709

FUENTE: Tablas 1.3.2 A, 1.3.2 B y 1.3.2 C.

Sin lugar a dudas la formación de una nueva unión después de la disolución de la primera, está condicionada por distintos factores y sería imposible precisar cual es el aspecto que influye en mayor grado. Para tener una aproximación, se presenta en el Cuadro 4.11, algunas de ellas en forma separada. Los resultados abren la expectativa de profundizar más el análisis combinando todas ellas y determinar así un mayor grado de explicación.

De ese modo, puede verse que, tanto si se atiende el lugar de residencia como el lugar donde la mujer pasó su niñez, es mayor la proporción de mujeres que se unen nuevamente después que la primera fue disuelta en zonas rurales, hecho que por un lado tendría asociación con patrones culturales del lugar, le sigue en importancia la proporción de nuevas uniones en Asunción y por último las correspondientes al resto urbano.

Una vez más el nivel de instrucción de la mujer se constituye en un elemento discriminador del patrón de nupcialidad, reflejándose en este caso en una asociación inversa entre el número de años de estudios aprobados y la proporción de mujeres cuya primera unión fue disuelta y que vuelve a unirse.

Todos estos aspectos permiten suponer que la inestabilidad de la primera unión es un fenómeno que tiende a compensarse con uniones posteriores hecho que a su vez se ve condicionado por distintos factores. Sobre todo si se atiende al tiempo transcurrido desde la primera unión se reafirma este hecho, por que se observa que así como las primeras uniones se disuelven "temprano", también se reponen "temprano".

Para ahondar más en el tema se estudia ahora la estabilidad conyugal a través de la relación entre: 1) el tiempo acumulado desde la primera unión pasada en la condición de casadas o unidas y 2) el tiempo transcurrido desde la primera unión, indicador calculado en base a la historia de uniones que declararon las entrevistadas. Esta relación se resume en el Cuadro 4.12 y se ilustra en el Gráfico 4.2

En la parte "a" del cuadro mencionado puede verse que el período vivido en la condición de no solteras por todas las entrevistadas la proporción de tiempo pasada en unión es del 91.5 por ciento, o sea, un 8.5 por ciento de pérdida neta por inestabilidad de las uniones.

Las proporciones por edad se mantienen más bien constantes, excepto el grupo de 15-19 años donde probablemente recibe la influencia de la inestabilidad de los primeros cinco años después de la unión, más el hecho que aún no se "repone" la unión.

GRAFICO 4.2 PROPORCION MEDIA DE TIEMPO A PARTIR DE LA PRIMERA UNION, EN QUE LAS MUJERES HAN PERMANECIDO UNIDAS, SEGUN EDAD A LA PRIMERA UNION, POR EDAD ACTUAL Y POR ALGUNAS CARACTERISTICAS SOCIO-ECONOMICAS.

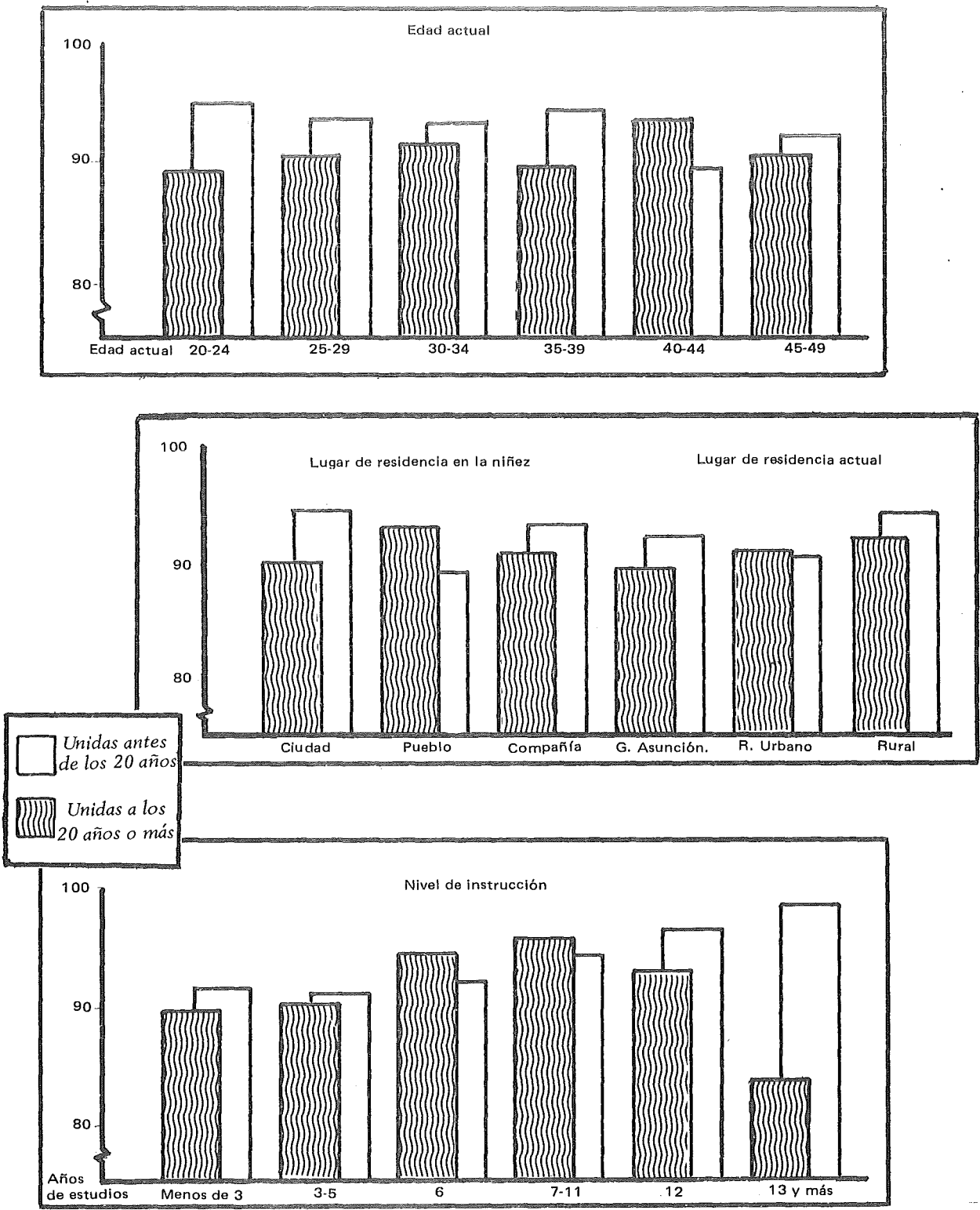

CUADRO 4.12 PROPORCION MEDIA DE TIEMPO A PARTIR DE LA PRIMERA UNION, EN QUE LAS MUJERES HAN PERMANECIDO UNIDAS, SEGUN EDAD A LA PRIMERA UNION POR EDAD ACTUAL Y POR ALGUNAS CARACTERISTICAS SOCIO-ECONOMICAS.

Características	Total	Edad a la primera unión	
		Menos de 20	A los 20 y más
Total	91,5	90,9	92,5
a) Edad actual	87,3		
15-19	90,3	87,3	----
20-24	91,2	89,6	95,3
25-29	92,4	90,3	93,6
30-34	91,7	92,0	93,2
35-39	91,8	89,7	94,8
40-44	91,0	92,9	89,8
45-49		90,4	91,8
b) Lugar de residencia actual			
Asunción	92,1	89,1	92,0
Resto urbano	90,9	91,1	90,7
Rural	90,5	91,5	93,5
c) Lugar de residencia en la niñez			
Asunción	92,0	90,1	94,4
Resto urbano	91,1	92,3	89,0
Rural	91,3	90,7	92,9
d) Nivel de instrucción (en años de estudios aprobados)			
Ninguno y menos de 3	90,1	89,7	91,3
3 - 5	90,5	90,1	91,2
6	93,4	94,4	92,2
7-11	94,8	95,3	94,4
12	94,4	92,3	95,2
13 y más	95,7	83,4	98,3
e) Patrón de trabajo			
Trabajó			
Ahora y antes de unirse	88,5	87,6	89,8
Ahora, antes no	88,6	87,9	89,8
Desde la unión, antes alguna vez	91,7	90,5	93,7
Desde la unión, no antes	91,9	91,2	94,3
Sólo antes de la unión	95,1	93,7	97,4
Nunca trabajó	95,2	95,2	95,1

N: 2997

FUENTE: Tablas: 1.4.2. A, B, C y D. ; 1.4.1.

GRAFICO 4.2 PROPORCION MEDIA DE TIEMPO A PARTIR DE LA PRIMERA UNION, EN QUE LAS MUJERES HAN PERMANECIDO UNIDAS, SEGUN EDAD A LA PRIMERA UNION, POR EDAD ACTUAL Y POR ALGUNAS CARACTERISTICAS SOCIO-ECONOMICAS.

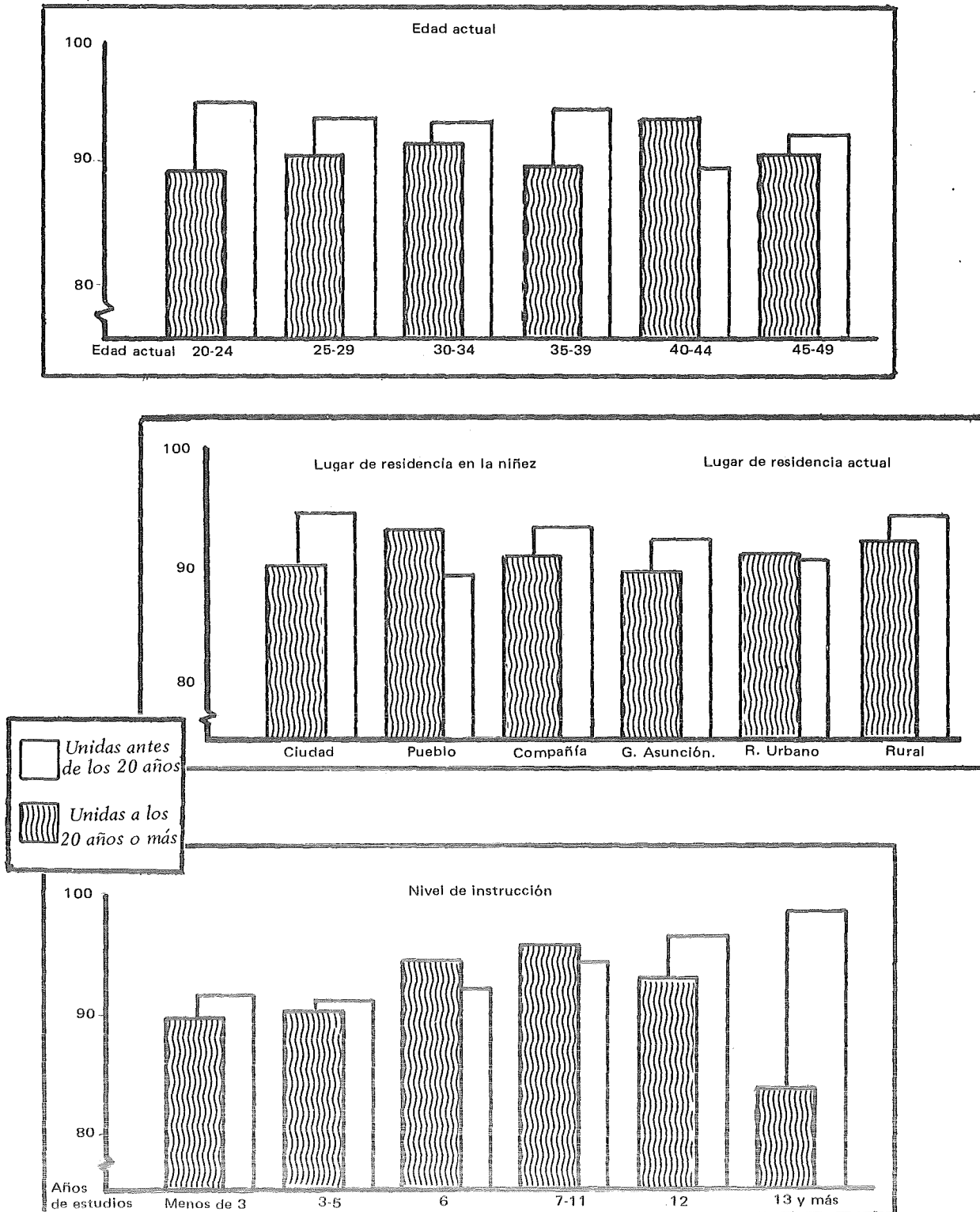

CUADRO 4.12 PROPORCION MEDIA DE TIEMPO A PARTIR DE LA PRIMERA UNION, EN QUE LAS MUJERES HAN PERMANECIDO UNIDAS, SEGUN EDAD A LA PRIMERA UNION POR EDAD ACTUAL Y POR ALGUNAS CARACTERISTICAS SOCIO-ECONOMICAS.

Características	Total	Edad a la primera unión	
		Menos de 20	A los 20 y más
Total	91,5	90,9	92,5
a) Edad actual	87,3		
15-19	90,3	87,3	----
20-24	91,2	89,6	95,3
25-29	92,4	90,3	93,6
30-34	91,7	92,0	93,2
35-39	91,8	89,7	94,8
40-44	91,0	92,9	89,8
45-49		90,4	91,8
b) Lugar de residencia actual			
Asunción	92,1	89,1	92,0
Resto urbano	90,9	91,1	90,7
Rural	90,5	91,5	93,5
c) Lugar de residencia en la niñez			
Asunción	92,0	90,1	94,4
Resto urbano	91,1	92,3	89,0
Rural	91,3	90,7	92,9
d) Nivel de instrucción (en años de estudios aprobados)			
Ninguno y menos de 3	90,1	89,7	91,3
3 - 5	90,5	90,1	91,2
6	93,4	94,4	92,2
7-11	94,8	95,3	94,4
12	94,4	92,3	95,3
13 y más	95,7	83,4	98,3
e) Patrón de trabajo			
Trabajó			
Ahora y antes de unirse	88,5	87,6	89,8
Ahora, antes no	88,6	87,9	89,8
Desde la unión, antes alguna vez	91,7	90,5	93,7
Desde la unión, no antes	91,9	91,2	94,3
Sólo antes de la unión	95,1	93,7	97,4
Nunca trabajó	95,2	95,2	95,1

N: 2997

FUENTE: Tablas: 1.4.2. A, B, C y D. ; 1.4.1.

De todo esto se desprende que las mujeres alguna vez unidas tienen al final de su período fértil alrededor del 9 por ciento del tiempo vivido de pérdida por inestabilidad de las uniones, lo que a su vez indica que la disolución de la primera unión no es garantía que la fecundidad se detiene, sobre todo en las zonas rurales donde las pérdidas por inestabilidad de la unión son más bajas, máxime cuando la primera unión se efectuó después de haber cumplido los 20 años (6.5 por ciento).

Al comparar según nivel de instrucción de las mujeres se observan mayores diferencias que al considerar el lugar de residencia. Así, la proporción de tiempo vivido en unión tiende a ser mayor entre mujeres que han aprobado o que alcanzan mayores años de estudios. Sin embargo, el máximo de pérdidas por inestabilidad se da cuando las mujeres tienen 13 y más años de estudios y se unieron antes de los 20 años, 16.6 por ciento, pero que se compensa con el mínimo valor observado de pérdida por inestabilidad en la unión que es de 1.7 por ciento cuando las mujeres se unieron después de los 20 años y pertenecientes a la misma clase social.

Por último, según el "patrón de trabajo" de la mujer se dan nuevamente algunas diferencias, con una característica común, cual es el de una menor pérdida por inestabilidad de la unión cuando la primera se celebró antes de los 20 años, cualquiera sea la condición en la actividad económica de la mujer al momento de celebrarse la misma, excepto cuando la mujer "nunca trabajó", en que la pérdida es prácticamente la misma cualquiera sea la edad a la primera unión. No obstante, cabe señalar que la menor pérdida por inestabilidad de la unión se da justamente cuando la mujer "nunca trabajó"

Lo mencionado en relación a las mujeres que nunca trabajaron, probablemente sea un indicador de la clase social a la cual pertenecen y en este caso particular quizás la mayoría de ellas provengan de familias más favorecidas económicamente lo cual le da seguridad económica, o de lo contrario, que a raíz de una situación económica precaria y la condición de no ocupada genera una situación de dependencia de la mujer de la ayuda económica del cónyuge, lo cual repercute en un arraigo a la unión a expensas de otras situaciones, sin destacar desde luego la posibilidad de que se deban exclusivamente a factores aleatorios.

4.8 Exposición al riesgo de embarazo

En el estudio de la nupcialidad se analizaron distintos aspectos relacionados con la condición de "no soltería" de la mujer aspectos que condicionan en parte pero no bastan para determinar si una mujer está expuesta al riesgo de concebir. Esto último debido a que en el transcurso de la vida conyugal existen períodos no susceptibles para la concepción.

Los períodos no susceptibles para la concepción son: el embarazo, el período de infertilidad post-parto, post-aborto, asociado generalmente con el de lactancia y la infertilidad permanente.

Para determinar entre las mujeres no solteras aquellas que están expuestas al riesgo de concebir se consideraron, en este estudio, las siguientes causas de no susceptibilidad:

Embarazadas.

No embarazadas y actualmente fuera de unión.

No embarazadas, actualmente unidas y uno de los cónyuges esterilizado por motivo anticonceptivo.

No embarazadas actualmente unidas e infértiles (incluye a las esterilizadas por motivo de salud y la infertilidad permanente).

Cada uno de estos cuatro grupos son mutuamente excluyentes. Las mujeres excluidas de estos cuatro grupos se consideran como expuestas al riesgo de concebir, o sea, son quienes reúnen las siguientes características: - actualmente en unión, - no embarazadas, - no esterilizadas y, - fértiles. El período de infertilidad post-parto o post-aborto, no se toma en cuenta en esta sección, por ser una variable muy difícil de medir.

GRAFICO 4.3 DISTRIBUCION PORCENTUAL DE MUJERES SEGUN GRADO DE EXPOSICION AL RIESGO DE EMBARAZO

Por años transcurridos desde la primera unión

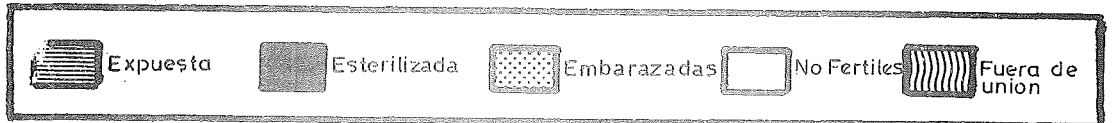
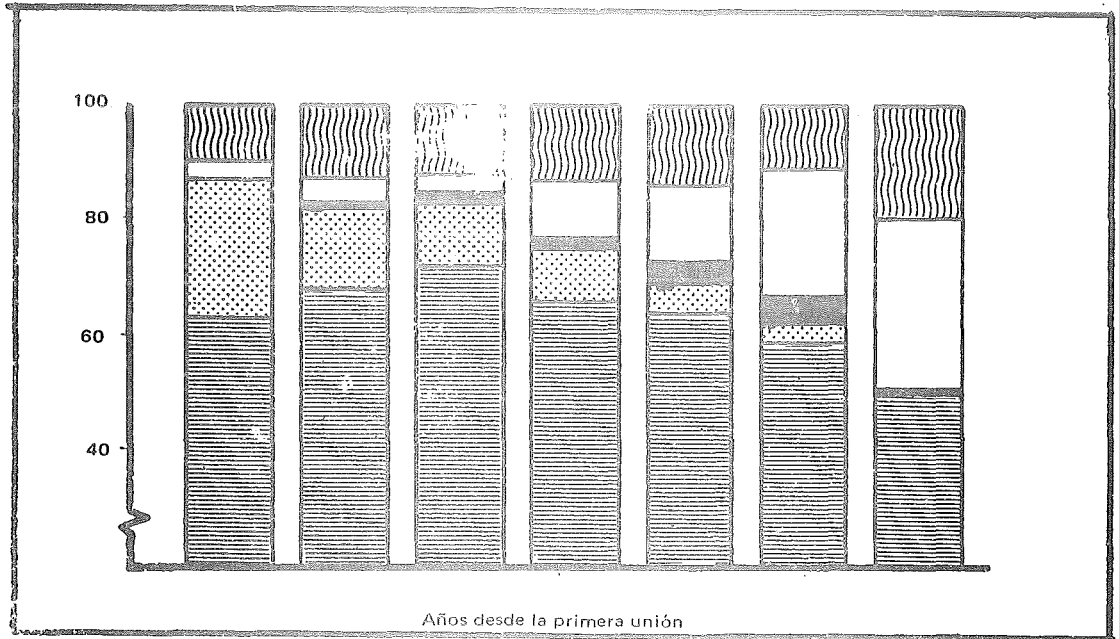

Por número de hijos actualmente vivos

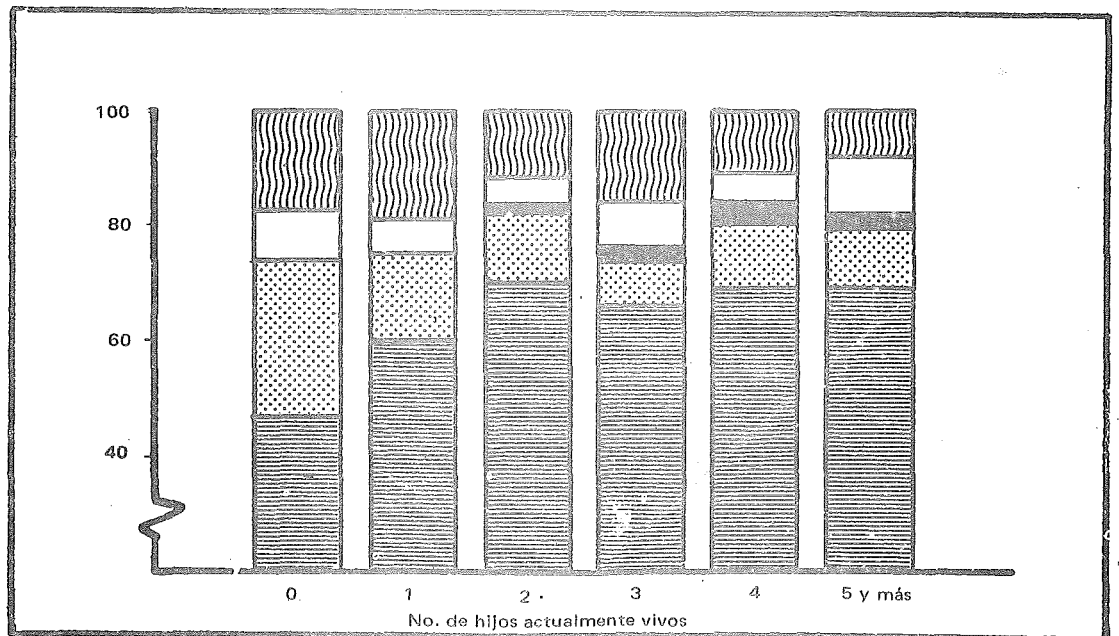

Antes de iniciar el análisis, conviene señalar un aspecto relacionado con la fertilidad definitiva, cual es que no siempre la mujer se da cuenta que ya no es fisiológicamente apta para concebir, que podría repercutir en una subestimación de mujeres infértiles..

Esto último también es aplicable al caso de mujeres embarazadas en su fase inicial, quienes aún no conocen su estado de gravidez, y en otros casos reconociéndolo no lo declaran. Véase cuadro 6.1 de la Sección 6.

Para iniciar el análisis que compete a esta parte del estudio se presenta en el cuadro 4.13, la distribución de las mujeres no solteras según las variables o características que determinan la exposición al riesgo de embarazo. El embarazo, 12.7 por ciento, la disolución de uniones, 12.3 por ciento, la esterilización, 1.9 por ciento, determinan que cerca del 35 por ciento de las entrevistadas alguna vez unidas no están expuestas al riesgo de concebir al momento de la encuesta. El porcentaje de embarazadas quizás esté subestimado por las razones ya mencionadas, de no percepción. De ese modo, el grupo definido como expuesto al riesgo de concebir resulta del orden del 65 por ciento de las mujeres alguna vez unidas.

Factores de tipo demográfico condicionan la exposición al riesgo de embarazo, entre la edad de la mujer y el número de hijos actualmente vivos. Así puede verse en el cuadro 4.13 y en el Gráfico 4.3, que la incidencia de las causas de no susceptibilidad, excepto el embarazo, aumentan con la edad. El 22.8 por ciento de las actualmente embarazadas se encuentran entre los 15 y 24 años, cosa que es muy fácil de aceptar por cuanto entre esas edades se dan con gran frecuencia las primeras uniones. En este grupo es bastante alto la no susceptibilidad por disolución de la unión, hecho que está de acuerdo con lo que se vió en secciones anteriores acerca de la frecuencia de disolución de las primeras uniones antes de los cinco años de su formación, como también cuando la unión se efectuó antes de los 20 años.

CUADRO 4.13 DISTRIBUCION PORCENTUAL DE MUJERES ALGUNA VEZ UNIDAS, SEGUN GRADO DE EXPOSICION AL RIESGO DE EMBARAZO, POR ALGUNAS CARACTERISTICAS DEMOGRAFICAS.

Características	Total	Exposición al riesgo de embarazo				
		Embarazada	No unida actualmente	Esterilizada	No fértil	Expuesta
Total	100,0	12,7	12,3	1,9	7,9	65,1
a) Edad actual						
15-24	100,0	22,8	12,4	0,1	2,5	62,2
25-34	100,0	13,8	11,3	1,6	3,6	69,8
35-44	100,0	7,4	11,5	3,5	9,0	68,6
45-49	100,0	1,4	16,9	3,0	29,0	49,7
b) Años transcurridos desde la primera unión						
Menos de 5	100,0	23,6	10,3	0,1	2,9	63,1
5-9	100,0	14,5	12,8	1,2	4,0	67,5
10-14	100,0	10,8	11,9	2,1	3,6	71,6
15-19	100,0	9,2	13,0	2,4	9,7	65,8
20-24	100,0	4,7	14,2	4,2	12,8	64,1
25-29	100,0	3,0	10,6	4,9	22,3	59,2
30 y más	100,0	—	19,8	1,0	29,2	50,0
c) Número de hijos actualmente vivos						
0	100,0	27,0	8,7	—	17,0	47,3
1	100,0	14,8	19,4	0,5	5,5	59,8
2	100,0	11,7	12,3	1,7	4,1	70,3
3	100,0	7,7	15,7	2,4	6,7	65,7
4	100,0	11,4	11,4	3,7	4,8	68,8
5 y más	100,0	9,9	7,5	2,9	10,3	69,3
d) Edad a la primera unión						
			Porcentajes estandarizados por duración (a)			
Total	100,0	12,6	12,6	2,0	6,6	66,4
Antes de los 20 años	100,0	14,6	12,6	1,6	4,3	66,8
A los 20 años o más	100,0	10,0	12,6	2,5	10,1	65,1
TOTAL	100,0	12,7	12,3	1,9	7,9	65,1

N: 2997

a) Promedio simple de los cinco primeros grupos de tiempo transcurrido desde la primera unión.

FUENTE: Tablas: 1.6.1 y 1.6.2.

Existe un hecho que sin embargo llama la atención, y es la alta proporción de mujeres expuestas hacia el final del periodo reproductivo (45-49 años), donde el 49.7 por ciento de las mujeres declararon estar expuestas, cifra que podría estar sobreestimada, fundamentalmente por el fenómeno de no percepción de la infertilidad biológica.

En el último grupo de edad es ya bastante alta la proporción de mujeres no fértiles, en cambio la proporción de esterilizadas puede considerarse muy baja aún, a nivel del total del país.

La asociación que existe entre la exposición al riesgo de embarazo y los años transcurridos desde la primera unión, tal como puede visualizarse en el Gráfico 4.3, guarda semejanza con una "U" invertida. Este comportamiento es explicable por cuanto aproximadamente después de los 10 años desde la primera unión se renuevan en una gran proporción aquellas primeras uniones que fueron disueltas hacia los primeros cinco años desde la celebración de la primera.

Al analizar la exposición al riesgo de embarazo según número de hijos actualmente vivos, se observa que cuando la mujer tiene dos o más hijos actualmente vivos, la exposición presenta proporciones más bien constantes. En cambio cuando no tiene hijos actualmente vivos o cuando sólo tiene uno, el comportamiento varía.

Las diferencias encontradas cuando la mujer "no tiene hijos" o sólo tiene "uno" actualmente vivo, puede deberse a aspectos tales como: fuerte incidencia de embarazadas actualmente, a pesar que existe la posibilidad de una subestimación en la incidencia, fuerte disminución de la exposición por disolución de la unión. Este último aspecto puede significar que debido a la separación la mujer no tiene mayor número de hijos.

Los altos porcentajes de mujeres "no fértiles" cuando ellas no han tenido hijos o sólo tienen uno actualmente vivo pueden estar afectados por mujeres que desde hace tiempo o toda la vida, son infértiles y justamente esa es la razón por la cual no progresan en su paridez.

La edad al inicio de la primera unión combinada con el tiempo transcurrido desde su celebración (cifras estandarizadas del Cuadro 4.12) no presenta un comportamiento diferencial en términos de exposición al riesgo de concebir.

El comportamiento en términos de exposición al riesgo de embarazo según algunas características socio-económicas, se presentan en el Cuadro 4.14

No puede hablarse de una exposición al riesgo de embarazo diferencial por lugar de residencia o lugar donde la mujer pasó la niñez, salvo en el caso de la no exposición causado por disolución y no reposición de la unión y el caso de actualmente embarazada. El caso de mujeres actualmente no unidas presenta mejor proporción en centros urbanos, pues como se vió los patrones culturales del área rural favorecen mucho más para una reposición de la unión disuelta en un corto plazo, lo que a su vez repercute en una mayor proporción de mujeres embarazadas a la fecha de la encuesta en dicha zona.

En cuanto al nivel de instrucción que a pesar que mujeres con mayor nivel educativo están más "expuestas" actualmente y que la proporción de embarazadas en la actualidad es prácticamente la misma, la fecundidad diferencial indica una menor fecundidad en mujeres pertenecientes a estratos educacionales más altos. Por lo tanto, es oportuno deducir un mayor uso de la anticoncepción o del aborto en estos grupos. En relación a la no exposición por estar actualmente "no unida" es un comportamiento que ya se analizó al hablar de disolución de la unión.

El patrón de trabajo de la mujer es un aspecto que por sí sólo no explica el grado de exposición al riesgo de embarazo. Pero un aspecto que no sorprende pero que cabe destacar no sólo como factor de estancamiento de la fecundidad sino también por el carácter social del mismo, es el hecho de una alta proporción de mujeres "fuera de unión" que antes no trabajaban, en cambio ahora sí.

Para sacar conclusiones valederas, el patrón de trabajo de la mujer, debería combinarse con otras variables, por ejemplo el número de hijos tenidos, ocupación de la mujer y del cónyuge, etc.

En resumen, la exposición al riesgo de embarazo puede explicarse mejor empleando en el análisis características demográficas de la mujer en sustitución de las características socio-económicas, salvo el nivel de instrucción por su influencia en la anticoncepción.

CUADRO 4.14 DISTRIBUCION PORCENTUAL DE MUJERES SEGUN GRADO DE EXPOSICION AL RIESGO DE EMBARAZO POR ALGUNAS CARACTERISTICAS SOCIO-ECONOMICAS.

Características Demográficas	Total	Exposición al riesgo de embarazo				
		Embarazada	No unida	Esterilizada	No fértil	Expuesta
a) Lugar de residencia actual						
Asunción	100,0	8,0	14,0	2,7	9,7	65,6
Resto urbano	100,0	8,5	13,4	3,0	9,7	65,3
Rural	100,0	16,2	11,1	1,2	6,6	64,9
b) Lugar de residencia en la niñez						
Asunción	100,0	15,8	12,5	1,0	7,5	63,2
Resto urbano	100,0	10,5	12,3	3,1	8,0	66,0
Rural	100,0	8,7	11,8	2,7	8,7	68,0
c) Nivel de instrucción (en años de estudios aprobados)						
Ning. o menos de 3	100,0	12,7	13,8	1,8	9,7	62,0
3-5	100,0	13,9	14,3	1,2	7,0	63,6
6	100,0	12,8	10,6	2,2	6,0	68,3
7-11	100,0	9,1	9,1	4,1	8,5	69,1
12 y más *	100,0	12,6	7,4	1,9	10,9	67,9
d) Patrón de trabajo						
Trabajó:						
Antes de unirse y ahora	100,0	11,6	17,4	1,4	8,4	61,2
Ahora, antes no	100,0	6,5	23,4	3,3	6,8	59,9
Desde la unión, antes no	100,0	15,9	9,2	0,7	10,6	63,6
Desde la unión, no antes	100,0	9,7	15,5	4,9	8,7	61,2
Sólo antes	100,0	15,7	3,5	2,2	6,9	71,7
Nunca trabajó	100,0	14,4	6,8	1,9	7,5	69,5
TOTAL	100,0	12,7	12,3	1,9	7,9	65,1

N: 2997

* Promedio grupo: 12 y 12 o más años de estudios.

FUENTE: Tablas: 1.6.3 A, B, C. y D.

4.9 Resumen I

Los datos que se presentaron en esta sección y que se basan en la Historia Conyugal declarada por las mujeres entrevistadas en la Encuesta Nacional de Fecundidad, permiten estimar que, de una generación de mujeres sujetas a las pautas de Nupcialidad del Paraguay en 1978-79 alrededor del 95 por ciento de ellas habrfa abandonado la condición de soltera una vez que cumplen los 49 años, y sólo el 5 por ciento permanecerfa en celibato permanente.

El tiempo vivido en la primera unión respecto del total del tiempo pasado en unión, serfa del orden del 76.3 por ciento y 10.8 por ciento en uniones posteriores con un promedio de pérdida de la exposición al riesgo de embarazo entre 8 y 9 por ciento del tiempo total en la condición de no soltera, debido a intervalos post o entre uniones.

Al mismo tiempo se estima que la exposición actual del riesgo de embarazo es del 65 por ciento en mujeres de 15 a 49 años, proporción que se dedujo de mujeres que a la fecha de la entrevista estaban unidas y eran fértiles y no estaban embarazadas ni esterilizadas.

En el país, las mujeres inician su vida conyugal a edades relativamente jóvenes. Actualmente la edad media a la primera unión oscila entre 20 y 21 años, con una ligera tendencia a la postergación de la misma. Esto último también pudo apreciarse en los valores de las esperanzas de vida como soltera de las Tablas de Nupcialidad de las Solteras, construídas para tres generaciones distintas.

La edad media a la primera unión es por lo general más tardfa en regiones más modernas o en grupos más favorecidos socioeconómicamente.

La estabilidad de las primeras uniones es muy débil, pues sólo el 76.3 por ciento de las mujeres alguna vez unidas se mantienen en su primera unión viéndose este fenómeno fuertemente afectado por la edad a la primera unión y por las condiciones generales de vida de la mujer. Se destaca en particular, el diferente patrón de disolución de las primeras uniones según el tiempo transcurrido entre las mujeres asuncenas y las de áreas rurales, siendo muy precoz en las últimas.

La disolución de la primera unión como componente de la nupcialidad no tiene mayor incidencia en cuanto a repercusión en la fecundidad se refiere, porque en los estratos donde se presenta con mayor frecuencia coincide con una mayor fecundidad. Esto significa que en dichos grupos la primera unión se disuelve más rápidamente pero más rápidamente se repone, dando lugar a un aumento de su fecundidad por cada unión que se celebre, mitigándose así el intervalo de pérdida en la exposición al riesgo de concebir entre una unión y otra.

En conclusión, en la medida que las mujeres paraguayas aumenten su nivel de educación y su participación en la actividad económica, la edad media a la primera unión continuará su tendencia al aumento. Estos aspectos favorecen además la estabilidad de la unión y por tanto, una menor proporción de pérdida neta en la exposición al riesgo de concebir.

CAPITULO 5

LA FECUNDIDAD

Introducción

Los análisis relativos a niveles, diferenciales y tendencias de la fecundidad contenidos en este informe, se refieren a todas las mujeres en edad reproductiva y a las alguna vez unidas (casadas, unidas, viudas, separadas y divorciadas), presentándose por separado.

Para el estudio de la fecundidad diferencial se han tomado en cuenta variables tales como el lugar de residencia actual, el lugar de residencia hasta los 12 años, el nivel de instrucción y el patrón de trabajo de la mujer.

Los datos básicos provienen de la historia de embarazos logrados a través de entrevistas individuales a las mujeres de 15 a 49 años de edad. El módulo de la historia de embarazos registra, en secuencia de ocurrencia, todos los embarazos que ha tenido la entrevistada y sirve de referencia a la mujer para suministrar la información en la forma más completa y exacta posible. En el cuestionario individual se formula una serie de preguntas destinadas a conocer el número y sexo de los hijos vivos, si viven o no con la madre al momento de la entrevista, y de los hijos nacidos vivos que han fallecidos. De esta forma se trataba de enfrentar y disminuir los errores de declaración que se caracterizan por el olvido de contar los hijos que no están residiendo con la madre o a los de un determinado sexo que han fallecido, o algunos errores en la época en que se produjo el acontecimiento (Para mayores antecedentes, véase el Anexo).

Las respuestas a este grupo de preguntas constituyen las bases para obtener tasas específicas de fecundidad y el promedio de hijos nacidos vivos, dos de las principales medidas de fecundidad usadas en este informe.

Este capítulo consta de cinco secciones. En la primera se describe la fecundidad actual. En la segunda se estudia las tendencias de la fecundidad en el período de 1969-1978. Luego se analiza la fecundidad retrospectiva y la fecundidad diferencial de todas las mujeres y de las alguna vez unidas. La cuarta sección trata de fecundidad inicial, que se extiende a través de los primeros cinco años de vida conyugal de la mujer. La última sección describe los niveles de la mortalidad infantil y de la niñez, y su influencia sobre el nivel de la fecundidad efectiva.

5.1 Fecundidad actual

Los niveles de la fecundidad de todas las mujeres son estudiados para los años más recientes, específicamente para el período 1976-1978, y para los cinco años inmediatamente anteriores a la fecha de la entrevista a cada mujer unida permanentemente durante los últimos cinco años, para el análisis de la fecundidad diferencial de las mismas.

Las tasas de fecundidad presentadas consideran en el numerador a los hijos nacidos vivos según año del nacimiento y edad de la madre al nacimiento del hijo. En el denominador se incluye a los "años/mujer" ^{1/}.

1/ El término "años-mujer", se refiere a la suma de los períodos de tiempo vivido en una edad determinada por las mujeres de la muestra en cada año calendario. Este concepto es más preciso que el de la población media empleado normalmente en el cálculo de las diferentes tasas usadas en el análisis demográfico, como aproximación a la población expuesta al riesgo de experimentar un fenómeno dado, en este caso de tener un hijo nacido vivo.

En el cuadro 5.1 se presentan las tasas de fecundidad por edad y los niveles a que conducen dichas tasas, calculados con los datos de Encuesta Nacional de Fecundidad (ENF), 1979, correspondiente al trienio 1976-1978. Con fines comparativos se incluyen también en este cuadro las tasas de fecundidad derivadas de los datos observados de la Encuesta Demográfica Nacional del Paraguay (EDENPAR), 1977 2/ correspondiente al bienio 1976-1977.

Al observar las cifras del cuadro 5.1 y el Gráfico 5.1 se puede verificar que los resultados de ambas encuestas son bastante coherentes entre sí, teniendo en cuenta que las estimaciones se refieren prácticamente al mismo período lo que puede interpretarse en el sentido que ambas informaciones son buenas. Se advierte sin embargo que las tasas por edad obtenidas con los datos de ENF son sistemáticamente superiores hasta los 34 años a las de EDENPAR, el hecho puede atribuirse a una declaración más completa del número de hijos nacidos vivos debido a la profundidad de la investigación en la ENF lo que por otra parte justifica la necesidad de la corrección del nivel de la fecundidad calculado con los datos observados de la EDENPAR.

CUADRO 5.1. TASAS DE FECUNDIDAD POR GRUPOS QUINQUENALES DE EDAD Y MEDIDAS DEL NIVEL DE LA FECUNDIDAD SEGUN ENF. 1979 y EDENPAR - 1977.

Grupos de edad y medidas de fecundidad	Tasas de fecundidad (por mil) según	
	ENF Período 1976 - 78 ^{a)}	EDENPAR Período 1976 - 77 ^{b)}
15-19	79.9	68.4
20-24	225.5	195.7
25-29	231.5	221.2
30-34	205.2	196.5
35-39	149.2	149.8
40-44	74.5	82.7
45-49	14.6	19.6
Tasa anual de fecundidad general	152.1	137.5
Tasa global de fecundidad	4.9	4.7
Tasa anual de natalidad	35.3	31.8

FUENTES: ^{a)} Tabulación especial Encuesta Nacional de Fecundidad.

^{b)} Calculados con los datos observados que figuran en la tabla 1.1, Anexo 1, pág. 53 en Brizuela de Ramírez, Fulvia, EDENPAR. Fecundidad General y Fecundidad Diferencial en Paraguay, 1977. Marzo 1979.-

2/ Brizuela de Ramírez, F. *Encuesta Demográfica Nacional del Paraguay. Fecundidad General y Fecundidad Diferencial en Paraguay. 1977.* Dirección General de Estadística y Censos. Marzo, 1979.

GRAFICO 5.1. TASAS DE FECUNDIDAD POR EDAD SEGUN ENF, 1979 Y EDENPAR, 1977

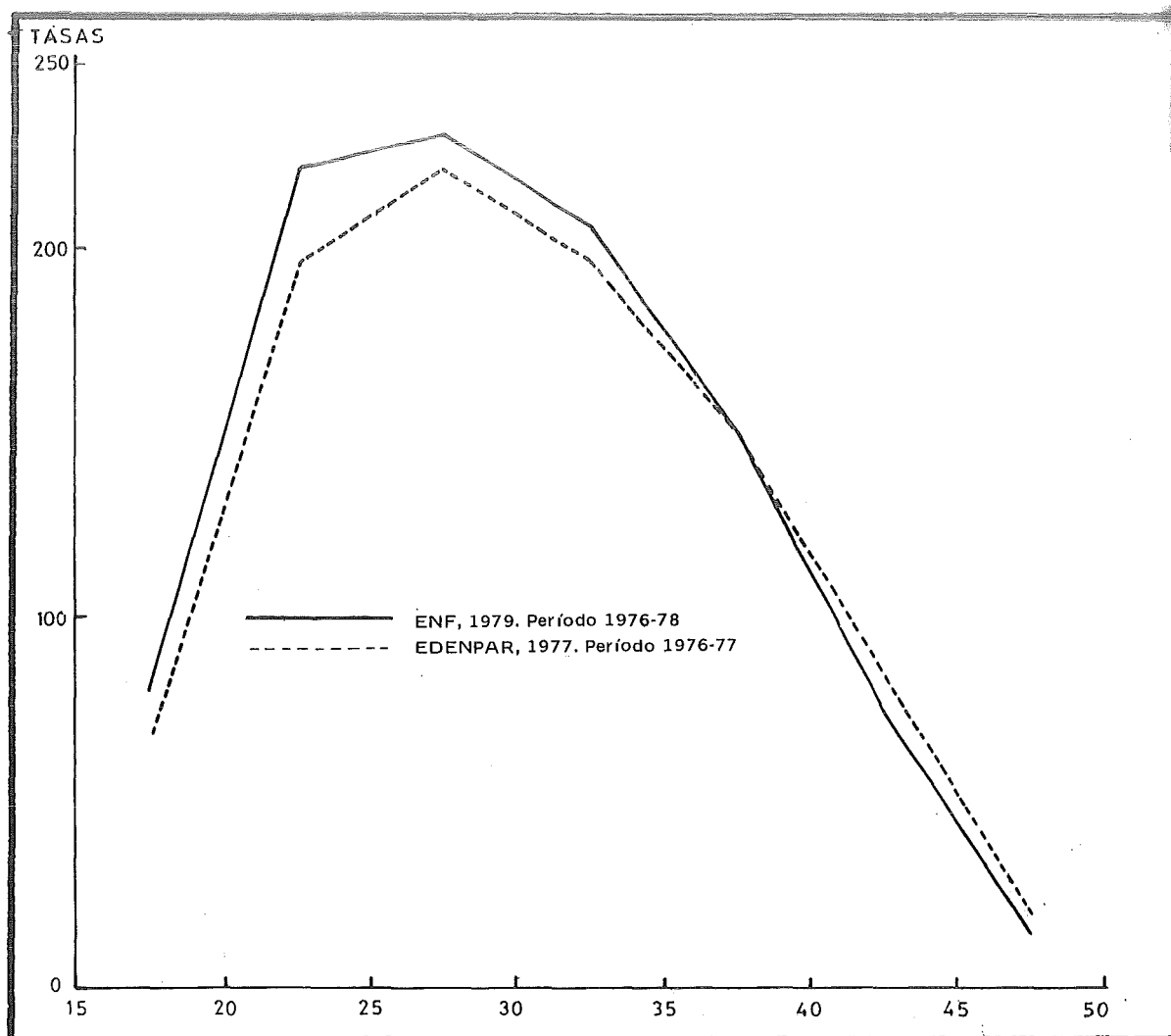

FUENTE : cuadro 5.1

En cuanto al nivel de la fecundidad, medido a través de la tasa global de fecundidad (TGF), ambas estimaciones acusan una diferencia de un 4,1 por ciento, siendo de 4,9 y 4,7 hijos por mujer según los datos de la ENF y de EDENPAR, respectivamente. La tasa general de fecundidad por mil mujeres de 15-49 años ascienden a 152,1 y 137,5 y la tasa bruta de natalidad es de 35,3 y 31,8 por mil personas, respectivamente.

Entonces el nivel reciente de la fecundidad en Paraguay puede calificarse de moderadamente alto.

La fecundidad por edades, muestra que la cúspide de la fecundidad de las mujeres del país sigue perteneciendo al grupo de países con fecundidad de cúspide tardía pues la fecundidad máxima recae en el grupo 25-29 años (gráfico 5.1). En cuanto al grado de concentración de la fecundidad en grupos de edades próximas a la cúspide de la curva, se nota cambio de comportamiento a través del tiempo (cuadro 5.2). En

efecto, en 1972, el aporte a la fecundidad total de las mujeres de 30-34 años era superior a las de 20-24 años, invirtiéndose dicho comportamiento en 1979, lo que pone en evidencia que la importancia relativa del grupo 20-24 años va aumentándose y acercándose cada vez más al de 25-29 años. Se puede esperar, en los años venideros, si la fecundidad sigue descendiendo, que el aporte de ese grupo iguale o supere al de 25-29 años, lo que haría cambiar la cúspide de la fecundidad, y Paraguay, pasaría a integrar el grupo de países con fecundidad de cúspide dilatada o temprana.

Puede notarse también que los grupos 25-29 y 30-34 años mantiene casi constante su importancia relativa, en tanto que los de 35 años lo han perdido en favor de los grupos menores de 25 años.

CUADRO 5.2. DISTRIBUCION DE LAS TASAS DE FECUNDIDAD POR GRUPOS QUINQUENALES DE EDAD SEGUN ENF - 1979 Y CENSO - 1972.-

Grupos de edad	Distribución porcentual de las tasas	
	ENF - 1979 ^{a)}	Censo - 1972 ^{b)}
15-19	8.2	5.4
20-24	22.8	19.4
25-29	23.7	23.3
30-34	21.0	21.6
35-39	15.2	17.9
40-44	7.6	10.0
45-49	1.5	2.4
Total	100.0	100.0

FUENTES: a) Cuadro 5.1

b) Brizuela de Ramírez, Fulvia Paraguay. Estimación de la Fecundidad y de la mortalidad a través de preguntas censales, 1972. D.G.E.C., Diciembre, 1975. Cuadro 7, pág. 43.-

Con el objeto de estudiar con detalle las diferenciales de la fecundidad reciente o actual, se analiza a continuación los promedios de hijos nacidos vivos en los últimos cinco años precedentes a la fecha de la encuesta, provenientes de 1849 mujeres de 20-49 años de edad que permanecieron en unión permanente durante dicho período. En el cuadro 5.3 figuran los promedios según edad actual de la mujer, controlados por edad a la primera unión y el número de hijos vivos hace cinco años.

El promedio por edad equivale a una tasa específica de fecundidad conyugal y su suma para todas las edades es un índice resumen que estima la fecundidad completa que, en promedio alcanzaría una mujer unida, sujeta a las condiciones del momento (tasa global de fecundidad conyugal). Así una cohorte de mujeres unidas con 20-24 años en la actualidad (que 5 años atrás tenían 15-19 años) que sobreviven y que permanecen permanentemente unidas hasta los 45-49 años si estuviese sujeta en cada edad a las condiciones de la fecundidad del Paraguay existente en el quinquenio anterior a la encuesta, alcanzaría un promedio de 6.7 hijos por mujer.

Comparando los promedios de hijos nacidos vivos por edad actual de la mujer no se advierten diferencias significativas por edad a la unión en los últimos cinco años anteriores a la encuesta. La fecundidad completa calculada a partir del grupo 25-29 años para mujeres que se unieron antes de los 20 años es de 4.9 hijos por mujer y para las que se unieron después de esta edad es de 4.7 hijos por mujer, notándose entre ellas una diferencia de apenas 4 por ciento.

CUADRO 5.3. PROMEDIO DE HIJOS NACIDOS VIVOS EN LOS ÚLTIMOS CINCO AÑOS, POR EDAD ACTUAL, SEGUN EDAD DE LA PRIMERA UNIÓN Y NUMERO DE HIJOS VIVOS HACE CINCO AÑOS. (Mujeres en unión permanente durante los últimos cinco años) 1974 - 1978.

Edad actual	Total	Edad de la primera unión		Hijos vivos hace 5 años	
		Menos de 20	20 y más	Menos de 3	3 y más
Total	1.1	1.2	0.9	1.2	0.9
20-24	1.9	1.9	----	2.0	1.0
25-29	1.6	1.6	1.5	1.5	1.8
30-34	1.3	1.3	1.3	1.1	1.4
35-39	1.0	1.0	1.1	0.7	1.1
40-44	0.7	0.7	0.6	0.3	0.6
45-49	0.2	0.3	0.2	0.1	0.2
TGF* (20-49)	6.7				
TGFC* (25-49)	4.8	4.9	4.7		

TGFC* *Tasa global de fecundidad conyugal acumulado a partir de las edades que se indican.*

N = 1849

FUENTES: Tablas 2.4.1 y 2.4.2, del Anexo.

El propósito central del cuadro 5.3 es ilustrar la obtención de la tasa global de fecundidad conyugal (TGFC) (valor truncado) que sirve de base al cuadro 5.4

Por otra parte se ve la influencia de la edad al unirse por primera vez. En el estudio de la nupcialidad se probó la mayor estabilidad de primeras uniones formadas antes que la mujer cumpla 20 años. Aquí se agrega una mayor fecundidad, poniendo de manifiesto la asociación directa entre menor de edad a la unión y mayor fecundidad.

Entre las que tienen 25-49 años al momento de la ENF (o sea 20-44 años hace 5 años) se prueba que aquellas mujeres que habrán logrado 3 hijos vivos hace 5 años atrás, tienen una posibilidad mayor de seguir aumentando su familia.

La mayor cifra (2 contra 1) del grupo 20-24 se explica porque son mujeres que están iniciando su actividad reproductiva.

El Cuadro 5.4 muestra las estimaciones de las tasas globales de fecundidad conyugal (tasas aproximadas) calculadas por acumulación del promedio de hijos nacidos vivos a partir de los 20-24 años de edad y las diferencias entre los valores de las categorías establecidas dentro de cada variable considerada.

El nivel de instrucción de la mujer es tomado generalmente como un buen indicador de la situación socioeconómica de la familia y como uno de los factores más estrechamente relacionados con el nivel de la fecundidad. En efecto, las cifras del cuadro indican que las diferencias más importantes en cuanto al nivel de la fecundidad conyugal se presentan por nivel de instrucción. La fecundidad de las mujeres menos instruidas, es decir, sin instrucción y con menos de 3 años de estudios aprobados (8.2 hijos por mujer) supera en un 74.5 por ciento a la de las mujeres con 7 y más años de instrucción (4.7 hijos por mujer).

En cuanto al lugar de residencia, en los países de moderada a alta fecundidad, siempre se esperan diferencias importantes entre los patrones de fecundidad de las mujeres de áreas urbanas y rurales. En el Paraguay se observa este comportamiento, pues la fecundidad de las mujeres unidas del área rural (7.9 hijos por mujer) supera a las de Asunción (4.6 hijos por mujer), lugar más urbanizado, en un 72 por ciento.

La variable lugar de residencia hasta los 12 años, que supuestamente influye en la formación de la mujer, es la de menor incidencia, la diferencia registrada entre la fecundidad de las mujeres criadas en las zonas rurales y en Asunción es de 55 por ciento. Sin embargo esta diferencia es considerable.

Los resultados del Cuadro 5.4 permiten identificar sectores de la población paraguaya en que su fecundidad conyugal actual es extremadamente alta, como también que mujeres asuncenas tienen una fecundidad considerablemente menor.

CUADRO 5.4 VALOR TRUNCADO DE LA TASA GLOBAL DE FECUNDIDAD CONYUGAL ^{a)} EN LOS ÚLTIMOS CINCO AÑOS POR DIVERSAS CARACTERÍSTICAS. (Mujeres permanentemente unidas durante los últimos cinco años).

Características	Tasa (hijos por mujeres)	Índice diferencial
Lugar de residencia actual		
(a) Asunción	4.6	100
(b) Resto urbano	5.7	124
(c) Rural	7.9	172
Residencia hasta los 12 años		
(a) Asunción	5.1	100
(b) Resto urbano	6.0	118
(c) Rural	7.9	155
Nivel de instrucción		
(a) Sin instrucción y menos de 3 años	8.2	174
(b) 3 - 5 años	7.3	155
(c) 6 años	5.7	121
(d) 7 y más años	4.7	100

a) Los promedios de hijos nacidos vivos en los últimos cinco años acumulados a partir de 20 - 24 años.

N = 1853

FUENTE: Tablas 2.4.3 A y 2.4.3. B del Anexo.

5.2 Tendencia de la fecundidad

En el Cuadro 5.5 y Gráfico 5.2 se ofrecen las tasas específicas de fecundidad y las tasas globales de fecundidad para el período 1969-1978.

Para estudiar la tendencia de la fecundidad por edad se eligen tasas anuales calculadas en base a promedios móviles de tres en tres años. La tendencia podría estudiarse directamente del valor observado en cada año, pero con los promedios móviles se trata de evitar fluctuaciones fortuitas. Si bien es cierto que las diferencias pueden atribuirse a razones reales, también pueden obedecer a fluctuaciones por azar de los datos de la encuesta. Para evitar lo último, se trata de lograr una confiabilidad adecuada aumentando el tamaño de la muestra, lo que se consigue con los promedios móviles (el valor de un año determinado se promedia con el del año anterior y del

siguiente), atenuando esas fluctuaciones. Se espera entonces, contar con valores que reflejen la evolución del fenómeno en el período estudiado.

Se observa que tanto el nivel de la fecundidad medido a través de la tasa global de fecundidad (TGF: 15-39) así como la tasa de fecundidad por edad promediadas, presentan tendencias descendentes en el período 1969-1976. A partir de 1977 por grupos de edad, la tendencia no es muy clara, pues en algunos grupos se registró aumento y en otros disminuciones, que por compensación hacen que el nivel de la fecundidad (TGF: 15-49) se estabilice en 4.9 hijos por mujer en los años 1976 y 1977. En 1978, se advierte un aumento en el valor de las tasas para todos los grupos de edades, con excepción del grupo 45-49 años. Este comportamiento es más bien aparente y puede deberse a que en el cálculo de los promedios móviles en los valores correspondientes a 1978, están involucradas las tasas observadas en 1979, que resultaron muy altas debido probablemente a la estacionalidad de los nacimientos ya que sólo se recolectó información relativa al primer trimestre de dicho año.

Ajustando las tasas específicas de fecundidad observadas de cada grupo de edad a la curva exponencial, se observó que para el grupo 15-19 años se registra una tendencia levemente ascendente, comportamiento que parece poco probable, sino atribuible a una declaración deficiente de la fecundidad en el sentido de que los primeros valores subestimen la fecundidad. Para los otros grupos de edades la tendencia es descendente, correspondiendo menor descenso al grupo 20-24 años. Los descensos más significativos correspondieron a los grupos comprendidos entre 30 y 44 años.

Los valores teóricos de las tasas de fecundidad por edad, estimados para los años 1980 y 1985, según la curva de ajuste correspondiente a cada grupo de edad, con excepción del grupo 15-19 años, para el cual se adoptó una conducta conservadora, tomando para ambos años el promedio de las tasas observadas en los últimos cinco años, figuran en el Cuadro 5.5

Las tasas globales de fecundidad (TGF: 15-49) derivadas de dichas tasas, ascienden a 4.4 y 4.0 hijos por mujer para los años 1980 y 1985, respectivamente.

CUADRO 5.5 TASAS DE FECUNDIDAD POR EDAD (por mil) Y TASA GLOBAL DE FECUNDIDAD POR AÑO, PERIODO 1969 - 1978 Y AÑOS: 1980 Y 1985

Grupos de edad	1969	1970	1971	1972	1973	1974
15-19	85.3	94.9	94.6	92.6	83.2	84.4
20-24	231.2	233.5	230.2	227.3	221.3	218.4
25-29	265.6	253.4	256.4	253.8	262.8	254.3
30-34	252.8	238.5	228.6	208.9	217.0	209.2
35-39	204.9	204.6	206.9	175.7	171.9	150.5
40-44	-----	-----	180.4	131.3	110.7	81.6
TGF * (15-39)	5.2	5.1	5.1	4.8	4.8	4.6
Grupos de edad	1975	1976	1977	1978	1980	1985
15-19	82.6	82.2	79.9	99.4	85.7	85.7
20-24	218.0	213.1	222.3	224.1	215.2	208.7
25-29	241.7	237.8	233.2	235.6	199.9	169.2
30-34	221.3	207.0	205.6	208.8	169.0	155.7
35-39	147.5	139.2	148.7	165.2	135.8	127.0
40-44	76.6	69.8	74.6	86.1	54.7	42.8
45-49	-----	27.5	15.5	14.7	16.9	13.7
TGF * (15-39)	4.6	4.4	4.5	4.7	4.0	3.7
TGF * (15-49)	-----	4.9	4.9	5.2	4.4	4.0

* TGF = Tasa global de fecundidad. (suma de las tasas, previa multiplicación por 5, en cada grupo hasta la edad indicada, expresada por una mujer.)

FUENTE: Tabulación especial Encuesta Nacional de Fecundidad.

**GRAFICO 5.2. TASAS DE FECUNDIDAD DE CADA GRUPO DE EDAD POR AÑO.
PERIODO 1969 - 1978 Y LOS AÑOS 1980 Y 1985**

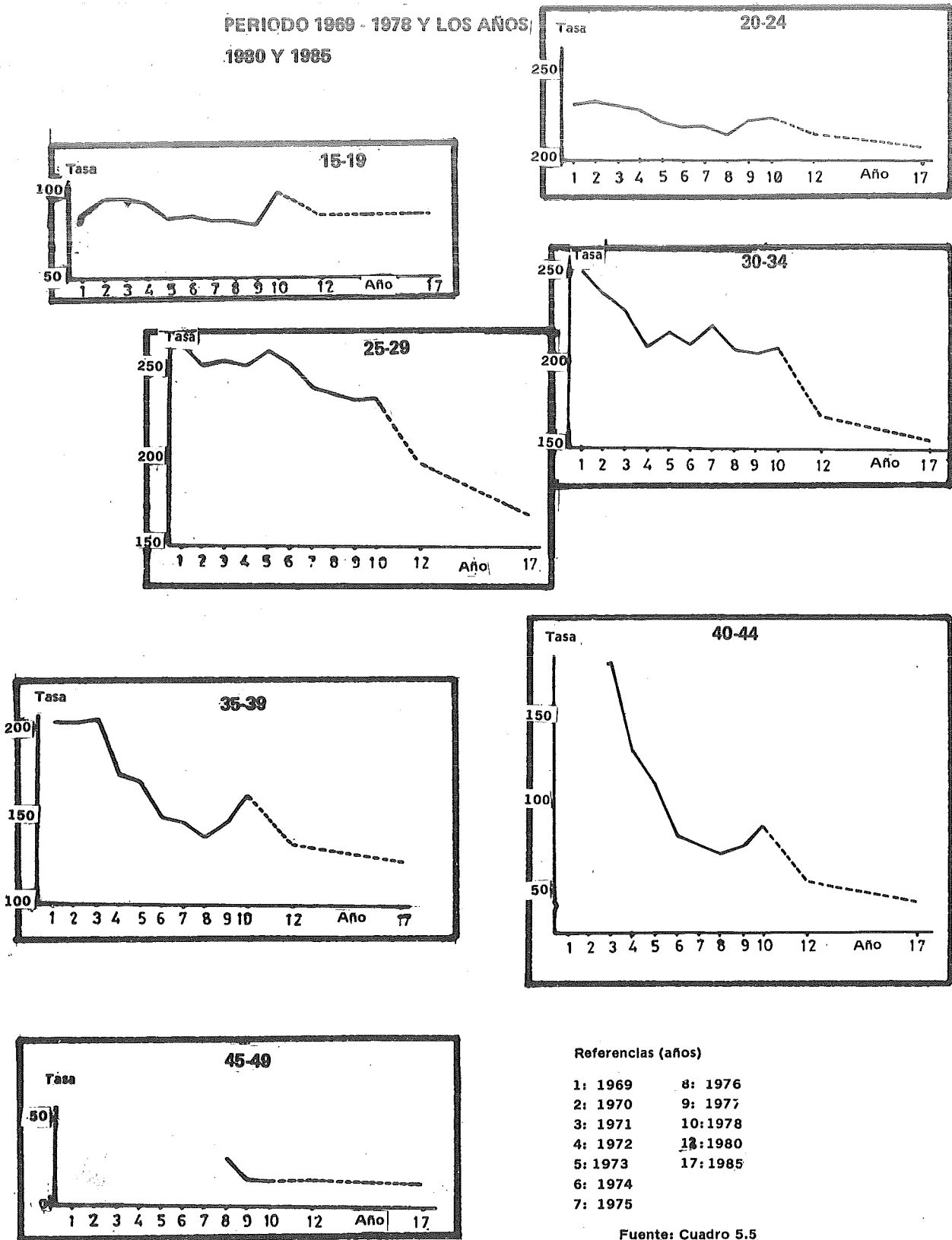

Referencias (años)

- | | |
|---------|----------|
| 1: 1969 | 8: 1976 |
| 2: 1970 | 9: 1977 |
| 3: 1971 | 10: 1978 |
| 4: 1972 | 11: 1980 |
| 5: 1973 | 17: 1985 |
| 6: 1974 | |
| 7: 1975 | |

Fuente: Cuadro 5.5.

2.3 Fecundidad retrospectiva y diferenciales según algunas características socioeconómicas

Se analiza en primer lugar la fecundidad retrospectiva de todas las mujeres (la fecundidad observada en todo el período reproductivo de cada mujer) con el fin de compararla con otras fuentes de información, y en segundo lugar, de aquellas mujeres alguna vez unidas y de las actualmente unidas con el objeto de realizar un examen más exhaustivo del comportamiento reproductivo de la mujer, teniendo en cuenta que el mismo está estrechamente relacionado con el tiempo de exposición al riesgo de embarazo y que éste, a su vez, depende de la fecha de la iniciación y la estabilidad de la unión. (Véase el Capítulo 4 de este mismo informe).

Se examina la fecundidad diferencial de todas las mujeres y las alguna vez unidas según lugar de residencia actual, lugar de residencia en la niñez (es decir hasta los 12 años) el nivel de instrucción (tomando como indicador los grados aprobados) y el patrón de trabajo.

En el cuadro 5.6 se presentan los promedios de hijos nacidos vivos por edad actual de todas las mujeres; calculado en base a diferentes fuentes de información, tales como el Censo de Población de 1972 ^{3/} y la EDENPAR 1977 ^{4/} y la ENF, 1979. Con los datos de la ENF se calcularon también los promedios correspondientes a las mujeres alguna vez unidas y las actualmente unidas.

Según los resultados de la ENF, cuando se considera a todas las mujeres, se obtiene la clásica ojiva para el promedio de hijos nacidos vivos según edad de la mujer (gráfico 5.3). Esta curva muestra valores altos de la fecundidad de las mujeres del país, que aumenta cuando se considera a las mujeres alguna vez unidas y actualmente unidas (sobre todo en las edades jóvenes). Entonces la desviación final pasa de 6.26 a 6.53 y 6.81 hijos respectivamente.

Por grupos de edades las diferencias existentes entre los promedios de hijos de las mujeres alguna vez unidas y las correspondientes a las mujeres actualmente unidas, muestra que el efecto de la ruptura de las uniones no ha sido importante. El comportamiento reproductivo en ambos grupos de mujeres, es semejante. (Al respecto cabe señalar que las mujeres paraguayas inician nuevas uniones en su gran mayoría, véase capítulo 4).

CUADRO 5.6 PROMEDIO DE HIJOS POR MUJER, SEGUN EDAD DE LA MUJER, 1972, 1977 y 1979

Edad actual	Todas las mujeres			Mujeres (E.N.F. 1979)	
	Censo, 1972 ^{a/}	EDENPAR, 1977 ^{b/}	ENF, 1979 ^{c/}	Alguna vez unidas	Actualmente unidas
Total	2.82	2.60	2.49	3.77	3.89
15 - 19	0.15	0.16	0.14	0.76	0.72
20 - 24	1.08	0.94	0.96	1.60	1.62
25 - 29	2.56	2.21	2.18	2.67	2.74
30 - 34	4.04	3.68	3.51	3.89	3.98
35 - 39	5.31	4.97	4.59	4.83	4.97
40 - 44	6.07	6.03	5.80	6.06	6.31
45 - 49	6.22	6.50	6.26	6.53	6.81
N	12.385	4.622	2.997		2.610

FUENTES:

- a) Brizuela de Ramírez Fulvia, Paraguay. Estimación de la fecundidad y la mortalidad a través de preguntas censales. 1972. Dirección General de Estadística y Censos. Diciembre, 1975. Cuadro 2, pág. 11.
 b) Brizuela de Ramírez Fulvia, Encuesta Demográfica Nacional. Fecundidad General y Fecundidad diferencial en el Paraguay. 1977. Dirección General de Estadística y Censos, 1979. Anexo 1, Pág. 53.
 c) Tablas 2.2.1 A.B.C. del Anexo.

3/ Brizuela de Ramírez, F. Paraguay. Estimación de la fecundidad y la mortalidad a través de preguntas censales. 1972. Dirección General de Estadística y Censos. Diciembre, 1975.

4/ Brizuela de Ramírez, F. Encuesta Demográfica Nacional. Fecundidad... op cit. págs. 9.

GRAFICO 5.3 PROMEDIO DE HIJOS NACIDOS VIVOS TENIDOS POR TODAS LAS MUJERES, POR LAS ALGUNA VEZ UNIDAS Y ACTUALMENTE UNIDAS, 1979.

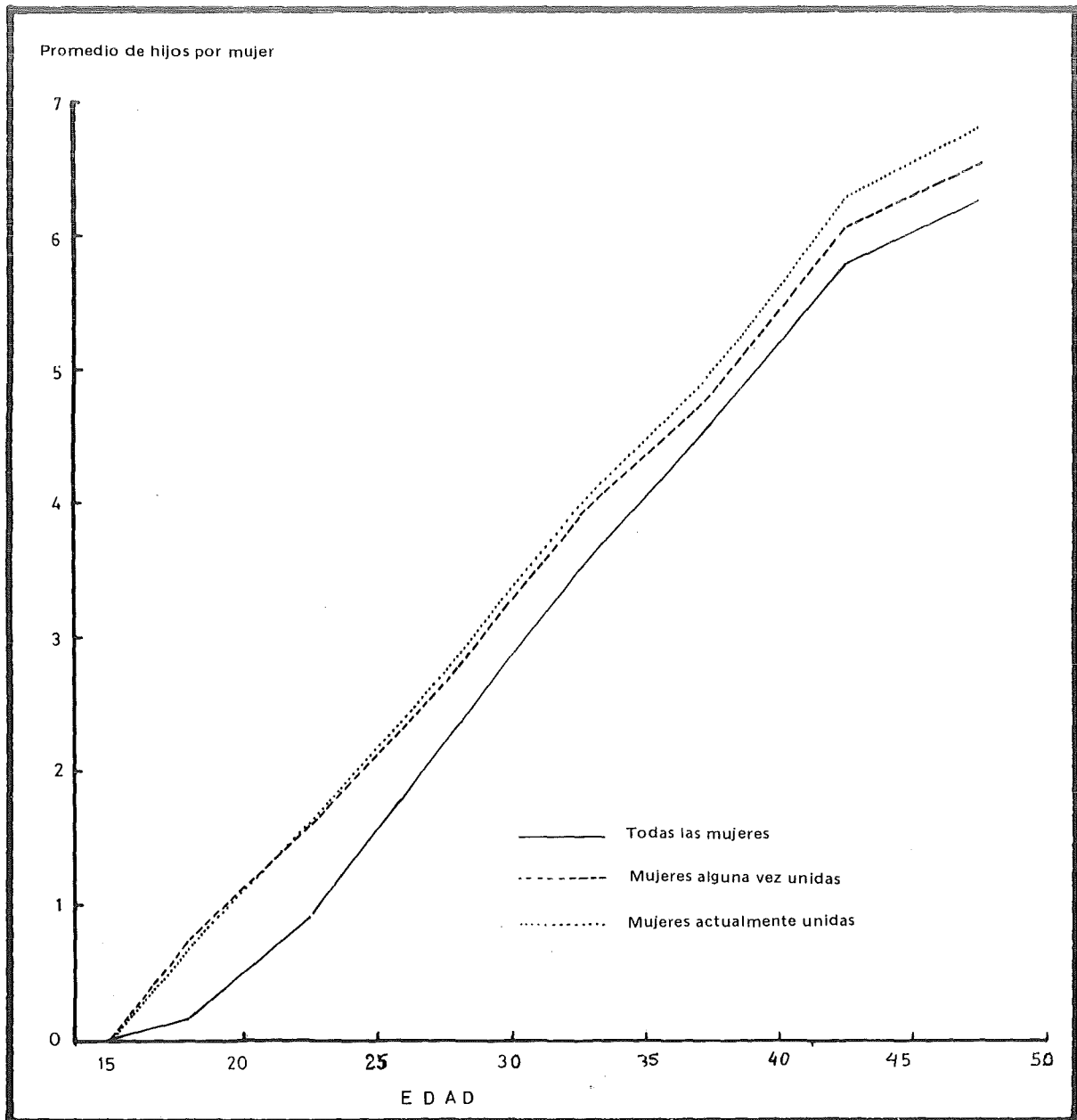

FUENTE : cuadro 5.6

Conforme a las tres fuentes de datos, los promedios de hijos nacidos vivos, son coherentes entre sí y muestran que la fecundidad ha ido descendiendo levemente durante el período 1972-1979. En efecto, existe un leve descenso en el promedio de hijos nacidos vivos en todos los grupos de edades, con excepción del grupo 45-49 años, que según información censal resultó menor que en las dos encuestas..

Respecto de lo último se sabe que los errores de declaración de los hijos nacidos vivos tenidos, afectan en mayor medida la información proporcionada por las mujeres de más edad, por razones ligadas entre otras, al menor nivel de instrucción, al mayor tiempo transcurrido desde que tuvieron a sus hijos, lo cual determina que esas mujeres tiendan a omitir algunos de los hijos tenidos, especialmente, a los que vivieron muy corto tiempo. En este aspecto, la ENF proporciona una información más confiable sobre la fecundidad de ese grupo de mujeres, en especial por la minuciosidad con que se investigó el fenómeno a través de la historia de embarazos.

Cabe agregar que la información sobre la fecundidad retrospectiva, recogida en la ENF parece ser de buena calidad a nivel de todo el país, lo que permite suponer que puede ser también confiables a niveles más desagregados.

El nivel de la fecundidad, en todo el país es aún moderadamente alto, aquí cabe preguntar ¿es igualmente alto entre los distintos sectores de la población paraguaya? .

A continuación se analiza por separado los resultados de la fecundidad retrospectiva diferencial de todas las mujeres y de las alguna vez unidas.

Todas las mujeres

Los datos de la ENF, muestra en el Cuadro 5.7 la asociación inversa que existe entre la fecundidad de todas las mujeres y el tamaño y característica del lugar de residencia actual o de residencia en la niñez; cuanto más grande y urbanizado ha sido o es la localidad, se espera que la fecundidad sea menor.

CUADRO 5.7 PROMEDIO DE HIJOS NACIDOS VIVOS POR EDAD DE LA MUJER, SEGUN RESIDENCIA ACTUAL Y RESIDENCIA HASTA LOS 12 AÑOS. 1979

Grupos de edad	Residencia actual			Residencia hasta los 12 años		
	Asunción	Resto urbano	Rural	Asunción	Resto urbano	Rural
15-19	0,1	0,1	0,2	0,1	0,2	0,2
20-24	0,7	0,7	1,2	0,7	0,9	1,2
25-29	1,4	2,0	2,7	1,8	1,9	2,6
30-34	2,0	3,2	4,4	2,2	3,8	4,3
35-39	2,8	3,9	5,8	3,0	4,3	5,6
40-44	4,1	4,9	7,1	4,1	5,4	6,9
45-49	4,0	5,9	7,4	4,8	5,9	7,1
TOTAL	1,6	2,1	3,1	1,7	2,6	3,0

N - 6622

Fuentes: Tablas 2.2.5 B.1 y 2.2.5. B.2, del Anexo

Consideramos en primer lugar la residencia actual, se observa que aquellas mujeres con residencia en Asunción tienen menor fecundidad, con un promedio de 1.6 hijos, en tanto las que residen en el Resto urbano tienen 2,1 hijos y las que viven en área rural alcanzan un promedio de 3.1 hijos. Por grupos de edad se observa el mismo patrón de comportamiento.

La descendencia final para las de Asunción es de 4 hijos, en tanto que en el resto urbano es de 5.9 hijos y para el área rural de 7.4 hijos. Entre los valores extremos existe una diferencia de un 85 por ciento.

Del mismo modo, por lugar de residencia hasta los 12 años el promedio de nacidos vivos es superior para las mujeres que se criaron en el campo, en comparación con las que se criaron en la ciudad a quienes corresponde menor nivel, quedando en una posición intermedia las que pasaron su infancia en el pueblo, es decir, en localidades urbanas de menor importancia. Se confirma lo mostrado en el Cuadro 5.4

La información sobre lugar de residencia actual controlado por lugar de residencia hasta los 12 años, se presenta en el cuadro 5.8.

Si bien, en términos generales, los promedios de hijos muestran el efecto del lugar donde se produjo el proceso de socialización de la mujer, dicho efecto es más fuerte conforme aumenta el grado de urbanización del mismo. Puede notarse que las mujeres formadas en su niñez en Asunción, independientemente del lugar de residencia actual, presentan menor promedio de hijos que las que han pasado su infancia en otras áreas.

Manteniendo constante el lugar de residencia actual, puede notarse que a medida que aumenta el grado de urbanización de éste, disminuye la incidencia del lugar de residencia en la niñez. En efecto, las mujeres con residencia actual en Asunción son las que tienen menor promedio de hijos, debido probablemente a la asimilación a la conducta reproductiva del lugar, seguido por las del resto urbano y con el mayor promedio, las del área rural.

CUADRO 5.8 PROMEDIO DE HIJOS VIVOS POR MUJER, LUGAR DE RESIDENCIA ACTUAL SEGUN RESIDENCIA HASTA LOS 12 AÑOS, 1979

Residencia actual	Residencia hasta los 12 años			
	Total	Asunción	Resto urbano	Rural
Asunción	1,6	1,5	1,7	1,8
Resto urbano	2,1	1,8	2,3	2,5
Rural	3,1	2,3	3,8	3,1
Total	2,5	2,3	2,6	3,0

N= 4622

Fuente: Tabla 2.2.7 B.1, del Anexo

El enorme efecto diferencial del nivel de instrucción puede comprobarse con las cifras del cuadro 2.9. En términos generales, igual que en la mayoría de los países, se observa que a medida que aumenta el nivel de instrucción, disminuye el promedio de hijos tenidos, cumpliéndose entonces también para todas las mujeres la relación inversa entre el nivel de instrucción y el nivel de la fecundidad.

Cabe destacar que una vez que la mujer alcanza entre 7-11 años (o sea algo de secundaria) su fecundidad es similar a las de secundaria completa y universitaria.

La descendencia final de las mujeres sin instrucción y con menos de 3 años de estudios aprobados es de 7.3 hijos, cifra que es el doble de la que corresponde a aquellas que tuvieron suerte de alcanzar 12 o más años de estudios (3.6 hijos).

CUADRO 5.9 PROMEDIO DE HIJOS NACIDOS VIVOS SEGUN NIVEL DE INSTRUCCION, 1979

Grupos de edad	Nivel de instrucción (años aprobados)				
	Menos de 3 años a/	3-5	6	7-11	12 y más
15-19	0.3	0.2	0.1	0.0	0.1
20-24	1.7	1.4	0.8	0.8	0.3
25-29	3.5	2.6	1.8	1.5	1.0
30-34	5.3	4.2	2.6	2.2	1.5
35-39	5.9	5.4	3.5	2.9	2.3
40-44	7.1	6.8	4.4	3.3	2.8
45-49	7.3	6.4	5.3	2.9	3.6
TOTAL	4.7	3.1	1.6	1.0	1.1

N = 4622

a/ Incluye mujeres sin ninguna instrucción.

Fuente: Tabla 2.2.5. B4, del Anexo

La información sobre el patrón de trabajo de la mujer permite analizar en que medida su participación en la actividad económica antes de unirse por primera vez influye en su conducta reproductiva. Se consideran las siguientes categorías: la que trabaja actualmente, la que trabajó después de la unión pero no está trabajando actualmente, la que no ha trabajado desde que se unió. En cada una de estas categorías se hace la distinción de si trabajó o no antes de la unión y finalmente se incluye a la soltera que ha trabajado y la que nunca ha trabajado.

Se consideró que una mujer estaba trabajando cuando dedicaba la mayor parte de su tiempo a actividades productivas por las cuales percibía alguna remuneración en dinero y/o especies.

Según el cuadro 5.10 casi dos tercios (62.6 por ciento) del total de mujeres (alguna vez unidas y las solteras) han trabajado en actividades remuneradas en algún momento de sus vidas, sin embargo actualmente el 47.4 por ciento son mujeres dependientes económicamente (unidas y solteras que no trabajan actualmente).

Las mujeres alguna vez unidas, que nunca trabajaron, es decir ni antes ni después de la unión, que constituyen el 15 por ciento del total de mujeres, son las que a partir de los 20 años de edad tienen mayor promedio de hijos nacidos vivos, en tanto, las que trabajaron antes de la unión y trabajan en la actualidad, que constituyen el 21.7 por ciento del total, tiene menor promedio de hijos. Las demás categorías ocupan posiciones intermedias entre los extremos señalados.

Cabe destacar que las mujeres solteras de 15 a 34 años de edad que han trabajado tienen mayor promedio de hijos que las solteras del mismo grupo de edad que nunca han trabajado. Este comportamiento puede explicarse por la necesidad que tienen aquellas de ingresar al mercado de trabajo para solventar sola los gastos que demanda la crianza de los hijos.

Estos resultados indicarían que la influencia de la participación femenina no es comparable a la experiencia de otros países, que muestran una relación inversa entre ambas variables.

CUADRO 5.10. PROMEDIO DE HIJOS NACIDOS VIVOS POR EDAD DE LA MUJER
SEGUN PATRON DE TRABAJO 1979.

Grupos de edad	Trabaja actualmente		Trabajó desde que se unió pero no actualmente		No ha trabajado desde que se unió		Soltera	
	Trabajó antes de la unión	No trabajó antes de la unión.	Trabajó antes de la unión	No trabajó antes de la unión.	Trabajó antes de la unión	Nunca trabajó	Ha trabajado	Nunca trabajó
(1)	(2)	(3)	(4)	(5)	(6)	(7)	(8)	(9)
Total	3.6	4.4	3.5	3.9	3.4	4.0	0.2	0.1
15-19	0.7	0.5	1.2	1.0	0.7	0.7	0.0	0.0
20-24	1.5	1.7	1.6	1.3	1.6	1.7	0.1	0.0
25-29	2.5	2.8	2.4	2.1	2.8	2.9	0.3	0.1
30-34	3.6	4.0	3.8	3.6	3.8	4.6	0.5	0.2
35-39	4.4	4.9	4.7	3.0	5.2	5.6	0.6	2.3
40-44	5.6	6.3	5.9	7.4	5.3	6.8	0.8	1.0
45-49	5.9	6.6	5.8	6.6	6.5	7.9	1.6	1.0
N	1001	367	283	103	548	695	1060	565
o/o	21.7	8.0	6.1	2.2	11.9	15.0	22.9	12.2

N = 4622

FUENTE: Tabla 2.2.5. B 3 del Anexo.

Mujeres alguna vez unidas

Este análisis constituye la segunda parte de la sección y está referido a las mujeres alguna vez unidas que incluye a las casadas, unidas, viudas, separadas y divorciadas. Se excluye a las solteras aún cuando las mismas representan un 35.2 por ciento del total de mujeres en edad reproductiva, por el hecho que su contribución a la fecundidad total es pequeña.

En el cuadro 5.11 se presenta la fecundidad acumulada de las mujeres alguna vez unidas según edad actual y los años desde la primera unión, controlada por la edad a la primera unión.

Las cifras del cuadro muestran en parte a) la relación inversa esperada entre edad a la primera unión y la fecundidad, tanto para las mujeres jóvenes como para las de edades avanzadas. La parte b) también pone de manifiesto la influencia de la edad al unirse por primera vez.

En ambas partes del cuadro las que se casan con menos de 15 años pueden verse afectadas por la hipofecundabilidad de las adolescentes. Sin embargo las cifras sugieren errores de memoria.

En cuanto a la duración de la unión, puede notarse dos modalidades de conducta reproductiva. Primero: Antes de los 10 años de unión, el promedio se mantiene casi constante: alrededor de un hijo para mujeres con menos de 5 años y alrededor de 2 1/2 hijos para las de 5 y 9 años de convivencia, independientemente de la edad a la primera unión, lo que parecería indicar que las mujeres que se unen a edades mayores presentan una fecundidad muy semejante e incluso mayor que las que se han unido siendo muy jóvenes. Segundo: Para la promoción de mujeres con 10 y más años de unión, cuanto menor es la edad a la primera unión mayor es el promedio de hijos nacidos vivos.

CUADRO 5.11 PROMEDIO DE HIJOS NACIDOS VIVOS DE LAS MUJERES ALGUNA VEZ UNIDAS POR EDAD ACTUAL Y AÑOS TRANSCURRIDOS DESDE LA PRIMERA UNIÓN. SEGUN EDAD A LA PRIMERA UNIÓN

Características	Edad a la primera unión							
	Total	Menos de 15 años	15-17	18-19	20-21	22-24	25-29	30 y más
Total	3.8	5.0	4.4	3.9	3.3	2.9	2.9	2.2
a) Edad actual								
15-19	0.8	1.2	0.7	0.3	0.0	0.0	0.0	0.0
20-24	1.6	3.0	2.1	1.3	1.0	0.6	0.0	0.0
25-29	2.7	4.5	3.6	3.0	2.1	1.6	1.0	0.0
30-34	3.9	6.6	5.1	4.2	3.5	3.1	2.3	0.5
35-39	4.8	7.6	5.9	5.2	4.5	3.7	3.5	2.1
40-44	6.1	7.6	7.9	6.8	5.0	4.4	3.6	2.7
45-49	6.5	7.0	8.7	7.4	6.2	5.1	4.8	2.8
b) Años desde la primera unión								
Menos 5	1.1	1.1	1.0	1.0	1.0	1.0	1.3	1.4
5 - 9	2.6	2.8	2.6	2.7	2.4	2.4	2.9	2.0
10-14	3.8	4.3	4.1	3.8	3.6	3.5	3.4	3.0
15-19	5.1	6.0	5.8	5.1	4.7	4.5	3.9	3.5
20-24	6.0	7.1	6.3	6.7	5.4	4.8	5.4	0.0
25-29	7.4	8.0	8.5	6.0	6.2	4.8	0.0	0.0
30 y más	8.3	7.0	8.6	8.9	0.0	0.0	0.0	0.0

N=2997

Fuentes: Tablas 2.3B y 2.4B, del Anexo

De lo anterior se deduce, que a partir de los 10 años de unión se confirma el hecho de que la promoción de mujeres con igual tiempo de exposición al riesgo de embarazo, independientemente de la edad actual, que comienzan su vida conyugal en una etapa temprana del período reproductivo tienen mayor fecundidad que las que lo hacen a edades tardías.

Los promedios de hijos nacidos vivos tenidos por las mujeres alguna vez unidas por lugar de residencia actual, lugar de residencia hasta los 12 años, nivel de instrucción y patrón de trabajos controlados por los años transcurridos desde la primera unión figuran en el cuadro 5.12.

La dirección de la relación entre la fecundidad de las mujeres alguna vez unidas y cada una de las variables anotadas sigue el mismo patrón de comportamiento que el registrado para todas las mujeres.

Por otra parte, para cada una de las variables consideradas a mayor estabilidad de la unión corresponde mayor fecundidad.

En cuanto a la diferencia de promedio de hijos nacidos vivos se observa que las mismas son menores entre las promociones de mujeres que llevan menos de 10 años de unión y más pronunciadas conforme aumentan los años de convivencia. Así se tiene por lugar de residencia actual, para las mujeres con menos de 10 años de unión, la diferencia de promedios para mujeres con residencia en Asunción y en el área rural es de 0,5 hijos, mientras que para mujeres con 20 o más, la diferencia asciende a 3 hijos. Por nivel de instrucción es decir para

las menos instruidas y las de 12 y más años de estudios aprobados, la diferencia es de un hijo para la promoción de mujeres más jóvenes en tanto que para las más avanzadas es de 4 hijos.

En cuanto al patrón de trabajo, aún cuando para todas las mujeres, considerando el hecho de haber trabajado o no antes de la unión, se perfila la relación inversa entre la participación de la mujer en la actividad económica (pasada o presente) y la fecundidad, dicha asociación casi desaparece al controlar por duración de la unión, debido a que las diferencias en los promedios de hijos, ya sean positivas o negativas son mínimas, lo que permite concluir que en Paraguay el patrón de trabajo no explica nada o muy poco en relación a la asociación que pudiera existir entre la fecundidad y la participación de la mujer en la actividad económica.

CUADRO 5 12 PROMEDIO DE HIJOS NACIDOS VIVOS DE MUJERES ALGUNA VEZ UNIDAS, POR DIVERSAS CARACTERÍSTICAS SEGUN AÑOS TRANSCURRIDOS DESDE LA PRIMERA UNIÓN, 1979

Características	Total	Años transcurridos desde la primera unión		
		Menos de 10	10-19	20 y más
Total	3,8	1,8	4,4	6,8
Residencia actual				
Asunción	2,6	1,5	2,9	4,8
Resto urbano	3,5	1,8	4,1	6,1
Rural	4,4	2,0	5,2	7,8
Residencia hasta los 12 años				
Asunción	2,8	1,6	3,2	5,2
Resto urbano	3,6	1,7	4,4	6,3
Rural	4,4	2,0	5,0	7,7
Nivel de instrucción				
Sin instrucción, y menos 3 años	5,5	2,4	5,4	7,9
3 - 5	4,1	2,0	4,8	7,0
6 años	2,7	1,6	3,5	5,6
7-11 años	2,2	1,5	2,8	4,2
12 y más años	2,0	1,4	2,7	3,8
Patrón de trabajo				
Trabaja actualmente				
Trabajó antes de la unión	3,6	1,7	4,3	6,4
No trabajó antes de la unión	4,4	1,9	4,2	6,6
Trabajó desde que se unió, pero no actualmente				
Trabajó antes de la unión	3,5	1,8	4,2	6,6
No trabajó antes de la unión	3,9	1,6	3,7	6,8
No ha trabajado desde que se unió				
Trabajó antes de la unión	3,4	1,9	4,6	6,9
Nunca trabajó	4,0	1,8	4,6	7,8

N= 2997

Fuente: Tabla 2.2.7A del Anexo

CUADRO 5.13 PROMEDIO DE HIJOS NACIDOS VIVOS SEGUN NIVEL DE INSTRUCCION POR DIVERSAS CARACTERISTICAS, 1979

Características	Nivel de instrucción					
	Total	Menos 3 años ^{a/}	3-5	6	7-11	12 y más
Total	3.8	5.5	4.1	2.7	2.2	2.0
Residencia actual						
Asunción	2.6	3.9	3.5	2.6	2.1	2.1
Resto urbano	3.5	5.2	4.1	3.1	2.4	2.1
Rural	4.4	5.7	4.3	2.7	2.2	1.6
Residencia hasta los 12 años						
Asunción	2.8	4.2	3.8	2.7	2.0	2.0
Resto urbano	3.6	5.5	4.0	3.0	2.3	1.8
Rural	4.4	5.7	4.2	2.5	2.4	2.4
Patrón de trabajo						
Trabaja actualmente						
Trabajó antes de la unión	3.6	5.4	3.9	2.5	2.1	1.9
No trabajó antes de la unión	4.4	6.2	5.0	3.1	2.3	1.9
Trabajó desde que se unió pero no actualmente						
Trabajó antes de la unión	3.5	5.2	3.8	2.6	2.6	2.2
No trabajó antes de la unión	3.9	5.6	5.0	3.4	1.5	2.4
No ha trabajado desde que se unió						
Trabajó antes de la unión	3.4	5.0	3.8	2.5	2.1	2.2
Nunca trabajó	4.0	5.8	4.4	3.0	2.1	2.1

N=2997

a/ Incluye mujeres sin ninguna instrucción

Fuente: Tabla 2.2.7.A, del Anexo

Dada la relación existente entre el nivel de la fecundidad y el nivel de instrucción, es interesante estudiar la fecundidad retrospectiva de las mujeres alguna vez unidas según área de residencia actual, residencia en la niñez y patrón de trabajo controlado por el nivel de instrucción.

Observando las cifras del cuadro 5.13 se advierte que cuando las mujeres alguna vez unidas han tenido algo de educación secundaria al menos, desaparecen las diferencias de fecundidad por residencia actual y se invierte para residencia hasta los 12 años para aquellas que han completado el nivel secundario al menos (el menor nivel lo muestran las del resto urbano).

Por otra parte, cuando la educación es nula o escasa, es decir, no ha sido lo suficiente para dotar a la mujer de sus propios valores reproductivos, se nota una influencia cultural, y por eso los promedios de las que residen en áreas rurales son mayores que las que residen en áreas más urbanizadas.

Los promedios de hijos según el patrón de trabajo por nivel de instrucción permite concluir que a medida que aumenta el nivel de instrucción disminuye el promedio de hijos por mujer independientemente del patrón de trabajo. Aquí tampoco se advierte en forma clara la relación inversa esperada entre la fecundidad y la actividad económica.

Se concluye entonces que de todas las características socioeconómicas consideradas en este análisis, el nivel de instrucción de la mujer es el que está más relacionada con el nivel de la fecundidad.

5.4 Fecundidad inicial

El análisis de la fecundidad inicial está basada en la información de las mujeres alguna vez unidas, cuya primera unión ocurrió hace por lo menos 5 años, incluyendo a aquellas que no tuvieron hijos en dicho período y mide el número medio de hijos nacidos vivos durante los primeros cinco años de unión.

Los propósitos de esta sección son: determinar el porcentaje de concepciones prematrimoniales, investigar el tiempo transcurridos entre el matrimonio o unión y el nacimiento del primer hijo, es decir, el intervalo protogenésico, así como su relación con la edad al contraer matrimonio y con la época de la unión, y determinar el nivel de la fecundidad temprana en relación con algunas características socioeconómicas.

La distribución de las mujeres alguna vez unidas según la amplitud del intervalo protogenésico se muestra en el cuadro 5.14. Según estos datos, 201 mujeres tuvieron su primer hijo antes de casarse o unirse los cuales representan un 8.8 por ciento del total de primeros nacimientos. Sumando a esta proporción un 7.8 por ciento que corresponden a los primeros nacimientos ocurridos antes de los 8 meses de unión, considerados concepciones producidas antes de la unión o concepciones prenupciales, se tendría que un 16.6 por ciento de los primogénitos es decir, uno de cada seis, es concebido antes de la unión. Esta situación podría tomarse como indicador de la cantidad de uniones que se llevan a cabo por existir de antemano un nacimiento o una concepción.

Excluyendo los nacimientos prenupciales, los resultados muestran que 3 de cada 4 de los primogénitos, vale decir, un 75 por ciento nacen en los dos primeros años de unión, lo que podría interpretarse que no existe una tendencia a aplazar el nacimiento del primer hijo.

CUADRO 5.14 DISTRIBUCION DE LAS MUJERES SEGUN INTERVALO PROTOGENESICO. (Unidas por primera vez hace por lo menos 5 años y que tuvieron algún hijo durante los cinco primeros años de unión).

Intervalo protogenésico	Número de mujeres	Distribución porcentual	
		Total	Sin nacimientos prenupciales
Total	2.271	100.0	100.0
Nacimientos prenupciales	201	8.8	---
0-7 meses	180	7.9	8.7
8-11 meses	579	25.5	28.0
1 año a menos de 2	783	34.5	37.8
2 años a menos de 3	214	9.4	10.3
3 años a menos de 4	92	4.1	4.5
4 años a menos de 5	54	2.4	2.6
Sin nacidos vivos en los cinco primeros años de unión	168	7.4	8.1

N = 2271

Fuente: Tabla 2.1.1. del Anexo.

El examen del promedio (en meses) del intervalo protogenésico por años transcurridos desde la primera unión, según edad de la misma (Cuadro 5.15), muestra la típica curva en forma de U que a medida que aumenta la edad tiende a disminuir hasta los 22 años, y a partir de ésta edad se incrementa nuevamente dicho intervalo, independientemente de la fecha de la primera unión.

Además se nota que las mujeres antes de los 15 años presentan mayor intervalo protogenésico (más de 20 meses) de lo que se deduce que a igual que en otros países, estas mujeres experimentan la hipofecundabilidad de las adolescentes.

A partir de los 15 años de edad a la primera unión, el nacimiento del primogénito se produce en promedio entre los 14 y 19 meses de unión, notándose mayor homogeneidad (16 a 18 meses) en dicho promedio en las uniones efectuadas en épocas más recientes. Esto podría atribuirse a una información más confiable.

CUADRO 5.15 PROMEDIO (EN MESES) DEL INTERVALO PROTOGENESICO SEGUN LOS AÑOS TRANSCURRIDOS DESDE LA PRIMERA UNION. (Unidas por primera vez hace por lo menos 5 años) y -que tuvieron algún hijo en los primeros cinco años de unión)

Edad a la primera unión	Total	Años desde la primera unión (fecha aproximada de la misma)		
		5-9 (1970-1974)	10-19 (1965-1969)	20 y más (1964 o antes)
Total	16.8	17.6	16.2	16.7
Menos de 15 años	20.7	21.3	20.8	20.3
15-17	16.6	17.9	15.5	16.5
18-19	16.2	17.3	16.3	15.1
20-21	15.1	16.0	14.8	14.7
22-24	17.7	16.9	17.3	19.3
25-29	16.7	17.9	15.2	18.5
30 y más	16.3	16.8	15.8	0.0

N = 2271

Fuente: Tabla 4.1.1., del Anexo

El promedio del intervalo protogenésico a través del tiempo (fecha aproximada de la primera unión) en que se realizó la primera unión, con excepción del grupo que inició su unión a los 22-24 años es levemente ascendente para todas las cohortes. Este comportamiento hace suponer la existencia de cierta tendencia a retardar un poco más, sobre todo en los últimos tiempos (1970-1974) el nacimiento del primer hijo.

Durante los primeros cinco años de unión el número medio de hijos nacidos vivos controlado por las variables edad al unirse y los años transcurridos desde la primera unión, se presenta en el cuadro 5.16

De conformidad con los datos del cuadro, en cada una de las promociones de uniones en los primeros cinco años de unión, el promedio de hijos nacidos vivos es bastante homogéneo para las diferentes cohortes de mujeres, notándose sin embargo un valor más elevado para las de 25-29 años de edad a la primera unión, hecho que podría atribuirse a factores puramente aleatorios.



CUADRO 5 14 DISTRIBUCION DE LAS MUJERES SEGUN INTERVALO PROTOGENESICO. (Unidas por primera vez hace por lo menos 5 años y que tuvieron algún hijo durante los cinco primeros años de unión).

Intervalo protogenésico	Número de mujeres	Distribución porcentual	
		Total	Sin nacimientos prenupciales
Total	2.271	100.0	100.0
Nacimientos prenupciales	201	8.8	---
0-7 meses	180	7.9	8.7
8-11 meses	579	25.5	28.0
1 año a menos de 2	783	34.5	37.8
2 años a menos de 3	214	9.4	10.3
3 años a menos de 4	92	4.1	4.5
4 años a menos de 5	54	2.4	2.6
Sin nacidos vivos en los cinco primeros años de unión	168	7.4	8.1

N = 2271

Fuente: Tabla 2.1.1. del Anexo.

El examen del promedio (en meses) del intervalo protogenésico por años transcurridos desde la primera unión, según edad de la misma (Cuadro 5.15), muestra la típica curva en forma de U que a medida que aumenta la edad tiende a disminuir hasta los 22 años, y a partir de ésta edad se incrementa nuevamente dicho intervalo, independientemente de la fecha de la primera unión.

Además se nota que las mujeres, antes de los 15 años presentan mayor intervalo protogenésico (más de 20 meses) de lo que se deduce que a igual que en otros países, estas mujeres experimentan la hipofecundabilidad de las adolescentes.

A partir de los 15 años de edad a la primera unión, el nacimiento del primogénito se produce en promedio entre los 14 y 19 meses de unión, notándose mayor homogeneidad (16 a 18 meses) en dicho promedio en las uniones efectuadas en épocas más recientes. Esto podría atribuirse a una información más confiable.

CUADRO 5.15 PROMEDIO (EN MESES) DEL INTERVALO PROTOGENESICO SEGUN LOS AÑOS TRANSCURRIDOS DESDE LA PRIMERA UNION. (Unidas por primera vez hace por lo menos 5 años) y que tuvieron algún hijo en los primeros cinco años de unión)

Edad a la primera unión	Total	Años desde la primera unión (fecha aproximada de la misma)		
		5-9 (1970-1974)	10-19 (1965-1969)	20 y más (1964 o antes)
Total	16.8	17.6	16.2	16.7
Menos de 15 años	20.7	21.3	20.8	20.3
15-17	16.6	17.9	15.5	16.5
18-19	16.2	17.3	16.3	15.1
20-21	15.1	16.0	14.8	14.7
22-24	17.7	16.9	17.3	19.3
25-29	16.7	17.9	15.2	18.5
30 y más	16.3	16.8	15.8	0.0

N = 2271

Fuente: Tabla 4.1.1., del Anexo

El promedio del intervalo protogenésico a través del tiempo (fecha aproximada de la primera unión) en que se realizó la primera unión, con excepción del grupo que inició su unión a los 22-24 años es levemente ascendente para todas las cohortes. Este comportamiento hace suponer la existencia de cierta tendencia a retardar un poco más, sobre todo en los últimos tiempos (1970-1974) el nacimiento del primer hijo.

Durante los primeros cinco años de unión el número medio de hijos nacidos vivos controlado por las variables edad al unirse y los años transcurridos desde la primera unión, se presenta en el cuadro 5.16

De conformidad con los datos del cuadro, en cada una de las promociones de uniones en los primeros cinco años de unión, el promedio de hijos nacidos vivos es bastante homogéneo para las diferentes cohortes de mujeres, notándose sin embargo un valor más elevado para las de 25-29 años de edad a la primera unión, hecho que podría atribuirse a factores puramente aleatorios.

CUADRO 5.16 PROMEDIO DE HIJOS NACIDOS VIVOS DE LAS MUJERES ALGUNA VEZ UNIDAS ANTES O DENTRO DE LOS PRIMEROS CINCO AÑOS DE UNIÓN, POR EDAD A LA PRIMERA UNIÓN SEGUN LOS AÑOS TRANSCURRIDOS DESDE LA PRIMERA UNIÓN, 1979 (Unidas por primera vez hace por lo menos 5 años). Unión)

Edad de la primera unión	Total	Años desde la primera unión (fecha aproximada de la unión)		
		5 - 9 (1970-1974)	10 - 19 (1965-1969)	20 y más (1964 o antes)
Total	2.0	1.9	2.0	2.1
Menos de 15	1.8	1.9	1.9	1.6
15-17	2.0	1.9	2.0	2.0
18-19	2.0	1.9	2.0	2.1
20-21	2.0	1.8	2.0	2.2
22-24	1.9	1.8	2.0	2.0
25-29	2.3	2.3	2.0	2.7
30 y más	2.0	1.8	2.1	----

N = 2271

FUENTE: Tabla 2.1.2.A, del Anexo.

Comparando los resultados obtenidos en este cuadro que incluye los promedios de hijos de mujeres alguna vez unidas en los primeros cinco años de unión y los relativos al cuadro 5.11 en su parte b) que se refieren a los promedios de hijos según años transcurridos desde la primera unión, puede notarse que, dada la asociación directa entre el promedio de hijos y la duración de la unión, en cada promoción de uniones, en los primeros cinco años de unión, para mujeres con 5-9 años de unión se produjeron un 73 por ciento de los nacimientos vivos, para mujeres con 10-19 años de unión un 45 por ciento y para mujeres con 20 años y más de unión alrededor de un 30 por ciento.

También se advierte en esta comparación, considerando la edad a la primera unión que a medida que aumenta la misma, es mayor el porcentaje del promedio de hijos nacidos en los primeros cinco años de unión, independientemente de la duración de la unión.

Por otra parte de la lectura horizontal del cuadro 5.16 se deduce, una leve declinación de la fecundidad a través del tiempo, pasando el promedio de hijos nacidos vivos en los primeros 5 años de unión de 2.1 en las uniones iniciadas en 1964 o antes, a 1.9 en las iniciadas en 1970-1974. El descenso de la fecundidad inicial se manifiesta especialmente cuando la primera unión se efectuó entre los 15 y 24 años.

Para las uniones efectuadas antes de los 15 años y entre los 25-29 años, la tendencia no es muy clara, para aquellas pueden estar afectadas por omisión en la promoción más avanzada de unión.

El cuadro 5.17 muestra el número medio de hijos nacidos vivos tenidos por las mujeres alguna vez unidas en los primeros cinco años de unión, clasificados por las mismas variables usadas en las secciones precedentes.

Lo notable es que a los cinco años de unión, ya aparecen diferenciales de cierta consideración entre los valores extremos dentro de cada variable considerada. Así se tiene por residencia actual una diferencia de 0,6 hijos por mujer, por lugar de residencia hasta los 12 años, oscila entre 0.4 y 0.5 hijos y por nivel de instrucción la diferencia es de más de medio hijo. Dichas diferenciales corresponden a las promociones de uniones con menos de 20 años de unión. Para promociones de uniones con 20 y más años de unión, las diferencias son menores.

CUADRO 5.17 PROMEDIO DE HIJOS NACIDOS VIVOS ANTES O DENTRO DE LOS PRIMEROS CINCO AÑOS DE LAS MUJERES ALGUNA VEZ UNIDAS, POR DIVERSAS CARACTERÍSTICAS, SEGUN AÑOS TRANSCURRIDOS DESDE LA PRIMERA UNIÓN, 1979.
(Unidas por primera vez hace por lo menos 5 años) y cinco primeros años de unión)

Características	Total	Años desde la primera unión (fecha aproximada de la unión)		
		5-9 (1970-1974)	10-19 (1965-1969)	20 y más (1964 o antes)
Total	2.0	1.9	2.0	2.1
Residencia actual				
Asunción	1.6	1.5	1.6	1.8
Resto urbano	2.0	1.9	1.9	2.1
Rural	2.2	2.1	2.2	2.1
Residencia hasta los 12 años				
Asunción	1.7	1.6	1.7	1.9
Resto urbano	1.9	1.8	2.0	2.0
Rural	2.1	2.1	2.1	2.0
Nivel de instrucción				
Sin instrucción y menos 3 años	2.1	2.3	2.2	2.0
3-5 años	2.1	2.1	2.1	2.0
6 años	1.8	1.7	1.8	2.2
7-11 años	1.7	1.5	1.6	2.3
12 y más años	1.7	1.7	1.5	1.9

N = 2271

Fuente: Tablas 2.1.2. A.B.E., del Anexo

5. Mortalidad infantil y de la niñez

En esta sección se presenta estimaciones del nivel de la mortalidad infantil y de la niñez, con base en la información sobre hijos nacidos vivos e hijos sobrevivientes según grupo de edad de las mujeres alguna vez unidas.

En el cuadro 5.18 se presenta el promedio de hijos nacidos vivos y el de hijos sobrevivientes según edad de la mujer al momento de la entrevista. Según las cifras del cuadro, las mujeres alguna vez unidas tienen al final de su vida reproductiva, un promedio de 6.5 hijos nacidos vivos y de 5.9 hijos sobrevivientes, o sea que la fecundidad efectiva final se reduce en un 9 por ciento por efecto de la mortalidad.

Al relacionar ambos promedios (hijos nacidos vivos y sobrevivientes) por grupos de edades de la mujer, puede notarse que la proporción de hijos sobrevivientes disminuye conforme aumenta la edad de la mujer. Esta tendencia era de esperarse puesto que los hijos de mujeres de más edad han estado más tiempo expuestos al riesgo de muerte.

CUADRO 5.18 PROMEDIO DE HIJOS NACIDOS VIVOS Y PROMEDIO DE HIJOS SOBREVIVIENTES SEGUN EDAD ACTUAL DE LAS MUJERES ALGUNA VEZ UNIDAS, 1979.

Edad actual	Promedio de hijos nacidos vivos	Promedio de hijos sobrevivientes	Porcentaje de hijos sobrevivientes
Total	3.8	3.5	92.0
15-19	0.8	0.7	93.4
20-24	1.6	1.5	93.1
25-29	2.7	2.5	92.9
30-34	3.9	3.6	92.3
35-39	4.8	4.5	93.0
40-44	6.1	5.5	90.9
45-49	6.5	5.9	90.7

N = 2997

Fuente: 2.2.1.B y 3.1.B, del Anexo

Por otra parte, la información sobre el total de nacimientos y de defunciones de menores de un año, para cada año permite calcular directamente la mortalidad infantil, desde 1970 hasta 1977 (cuadro 5.19)

Como se tiene pocos casos observados en cada año, más vale no estudiar tendencias, sino tener una idea del nivel de este importante indicador, no sólo de salud, sino de las condiciones de vida.

CUADRO 5.19 HIJOS NACIDOS VIVOS SEGUN AÑOS DE NACIMIENTOS E HIJOS FALLECIDOS ANTES DE CUMPLIR UN AÑO DE VIDA, SEGUN AÑO DE NACIMIENTO Y TASAS DE MORTALIDAD INFANTIL. PERIODO 1970-1977. (Mujeres alguna vez unidas).

Año de nacimiento	Nacidos vivos	Fallecidos antes de cumplir un año de vida	Tasa de mortalidad infantil (por mil)
1970	573	29	51
1971	543	30	55
1972	554	29	52
1973	545	32	58
1974	610	29	48
1975	554	27	49
1976	611	33	54
1977	625	38	61

N = 2997

Fuente: Tabla 3.5., del Anexo

La tasa promedio de mortalidad infantil para el período 1970-1977 es de 53,5 muertes por cada mil nacimientos, dicho promedio no es muy diferente de las estimaciones logradas con métodos indirectos como se verá inmediatamente.

Utilizando las proporciones de hijos sobrevivientes de las mujeres de 20-34 años, se estimó mediante el método de Sullivan 5/ las probabilidades de muerte desde el nacimiento hasta los dos, tres y cinco años, las cuales en las tablas de Coale y Demeny, modelo Oeste, corresponden a una tasa de mortalidad infantil de 57 muertes de menores de un año, por cada mil nacidos vivos, estimación válida aproximadamente para el período 1974-1975. La aplicación del citado método se presenta en el cuadro 5.20.

CUADRO 5.20 PARAGUAY. ENF. 1979. ESTIMACION DE LA MORTALIDAD EN LOS PRIMEROS AÑOS DE VIDA. AMBOS SEXOS.

a. Información básica

Grupos de edad	Mujeres alguna vez unidas.	Hijos nacidos vivos	Hijos sobrevivientes.	Parámetros de regresión.	
$i = x, x+4$	N_i	HNV_i	HS_i	a_i	b_i
20-24	557	891	828	1,30	-0,50
25-29	556	1482	1380	1,17	-0,40
30-44	475	1846	1706	1,13	-0,33

b. Elaboración

Grupos de Edad	Proporción de hijos fallecidos	Edad de los hijos	Probabilidad de muerte	Función de sobrevivencia	Nivel equivalente de Coale-Demeny a)	Para el nivel medio	
						Probabilidad de muerte desde el nacimiento	Función de sobrevivencia
$i = x, x+4$	D_i	i	i^q_0	l_i	x^q_0	$l_i x (100.000)$	
15-19		1			0,05676	94324	
20-24	0,07071	2	0,06901	0,93099	18.7532	0,06342	93658
25-29	0,06883	3	0,06400	0,93600	19.4191	0,06764	93236
30-34	0,07584	5	0,07068	0,92932	19.3072	0,07297	92703

Nivel medio = 19,2 $P_2/P_3 = 1,59964/2,66547 = 0,60013$

$D_i = 1 - HS_i / HNV_i$; $K_i = a_i + b_i (P_2 / P_3)$; $x^q_0 = K_i D_i$; $l_x = 1 - x^q_0$

a) Naciones Unidas. *Métodos para establecer mediciones demográficas fundamentales a partir de datos incompletos. Manual IV, ST/SOA/Serie A/42, Pág. 101.*

A manera de comparación de resultados obtenidos utilizando distintas fuentes de datos, en el cuadro 2.21, se presentan estimaciones de funciones de sobrevivientes y de mortalidad infantil logradas al aplicar el mismo método de Sullivan a los datos de la EDENPAR-1977 y a los datos del Censo de Población de 1972 6/.

CUADRO 5.21 ESTIMACION DE LA MORTALIDAD EN LOS PRIMEROS AÑOS DE VIDA, AMBOS SEXOS SEGUN DATOS ENF 1979, EDENPAR, 1977 Y CENSO, 1972.

Edad exacta	Función de sobrevivencia (l_x)		
	ENF, 1979 a)	EDENPAR, 1977 b)	CENSO, 1972 c)
2	0.93658	0.9359	0.92549
3	0.93236	0.9290	0.92017
5	0.92703	0.9209	0.91360
Nivel medio modelo (oeste)	19.2	19.1	18.4
Mortalidad infantil ($10^4 \times 1000$)	56.76	57.43	64,26

FUENTES:

a) Cuadro 2.20

b) Calculado aplicando a los datos de la EDENPAR, 1977 el procedimiento indicado en el cuadro 5.20 ¹.

c) Behn H. y Brizuela de Ramírez F., *La mortalidad en los primeros años de vida en países de la América Latina. Paraguay, 1967-1968*. CELADE, San José, Costa Rica. Cuadro 2A. Pág. 43.

Las estimaciones de los sobrevivientes a cada edad exacta son coherentes entre sí, teniendo en cuenta las fechas en que fueron recogidas las informaciones básicas: los mismos indican que en Paraguay, la mortalidad en los primeros años de vida ha venido descendiendo.

Las estimaciones de mortalidad infantil correspondientes a tales niveles de mortalidad, derivados de los datos del Censo de 1972 para el período 1967-1968, asciende a 64 por mil y las de la ENF a 56.8 por mil, para el período 1974-1975, lo que estaría indicando un descenso del 11 por ciento en aproximadamente 7 años.

6/ Behn H. y Brizuela de Ramírez F., *La mortalidad en los primeros años de vida en países de la América Latina. Paraguay, 1967-1968*. CELADE, San José, Costa Rica.

Resumen

- El nivel de la fecundidad de todas las mujeres en edad reproductiva, medido a través de la tasa global de fecundidad para el período 1976 - 1978 asciende a 4,9 hijos por mujer, lo que implica una tasa bruta de natalidad de 35,3 por mil personas
- La tasa global de fecundidad conyugal (valor truncado) de las mujeres permanentemente unidas en los últimos cinco años (1974-1978) es de 6,7 hijos por mujer.
- Tanto el nivel de la fecundidad como las tasas de fecundidad por edad, presentan tendencias descendentes en el período 1969-1976. A partir de 1977, aparentemente hay cambio en el comportamiento, aunque no existen bases sólidas para confirmarlo.
- Conforme a los resultados del Censo de Población 1972, de la EDENPAR, 1977 y de la ENF, 1979, dada la coherencia existente entre los promedios de hijos nacidos vivos, derivado de las tres fuentes, existe un leve descenso de la fecundidad en todos los grupos de edades en el período 1972-1979. Según las dos encuestas la descendencia final bajaría de 6,5 a 6,3 hijos.
- La ojiva del promedio de hijos nacidos vivos según edad de la mujer, muestra valores altos de la fecundidad de todas las mujeres del país, que aumenta sobre todo en las edades jóvenes, cuando se consideran a las mujeres alguna vez unidas y actualmente unidas. La descendencia final para cada uno de estos tres grupos de mujeres es de 6,3; 6,5 y 6,8 hijos respectivamente.
- Los datos de la ENF muestran que la variable de mayor incidencia en la conducta reproductiva de la mujer es el nivel de instrucción hecho que se pone de manifiesto en la relación inversa observada entre el nivel de instrucción y el nivel de la fecundidad, tanto al considerar a todas las mujeres, a aquellas alguna vez unidas, a las permanentemente unidas en los últimos cinco años. Le sigue en segundo lugar, la variable lugar de residencia actual, cuya influencia también se pone de manifiesto en los tres grupos de mujeres, en el sentido de que cuanto más urbanizado es el lugar de residencia, menor es el nivel de la fecundidad, en tercer lugar se ubica el área de residencia hasta los 12 años o, en la niñez y por último del patrón de trabajo, aunque no se cumple en forma muy clara la relación inversa esperada entre la participación de la mujer en la actividad económica y el nivel de la fecundidad. Para las mujeres dentro de los cinco primeros años de unión (fecundidad temprana), también se observa la misma relación entre las variables socioeconómicas consideradas y el nivel de la fecundidad, pero las diferencias entre las distintas categorías dentro de cada variable son menos significativas.
- Atendiendo a la edad a la primera unión, se evidencia que antes de los 10 años de unión el promedio de hijos es bastante homogéneo, alrededor de dos hijos, independientemente de la edad a la primera unión. Después de los 10 años de unión, cuanto menor es la edad a la primera unión, mayor es el promedio de hijos nacidos vivos. De lo que se deduce que, de las promociones de mujeres con igual tiempo de exposición al riesgo de embarazo, independientemente de la edad actual, que comienza su vida conyugal en una etapa temprana del período reproductivo, tienen mayor fecundidad que aquellas que lo hacen a edades más tardías.
- Del análisis de la fecundidad inicial basado en los datos de las mujeres alguna vez unidas cuya unión ocurrió hace por lo menos 5 años, con exclusión de las que no tuvieron hijos en dicho período, surge que uno de cada seis nacimientos de primogénito es concebido antes de la unión y de tres cada cuatro de los primogénitos (excluyendo los nacimientos prenupciales) nacen en los dos primeros años de unión. En efecto, en épocas más recientes, el nacimiento del primogénito para mujeres con 15 años y más de edad a la primera unión, se produce entre los 15 y 18 meses.
- La tendencia del promedio del intervalo protogenésico a través del tiempo en que se realizó la unión con excepción del grupo 20-24 años de edad a la 1a. unión es hacia un leve aumento para todas las cohortes de mujeres, lo que podría interpretarse como indicador de la existencia de cierta tendencia de retardar un poco el nacimiento del primer hijo.

- Se observa también un descenso de la fecundidad temprana, es decir en los primeros cinco años de unión, este descenso se manifiesta especialmente cuando la primera unión se efectuó entre los 15 y 24 años.
- Por efecto de la mortalidad, la fecundidad efectiva final se reduce en un 9 por ciento al final de la vida reproductiva de la mujer, pues el promedio de hijos nacidos vivos desciende de 6.5 a 5.9 hijos sobrevivientes.
- La tasa promedio de mortalidad infantil para el período 1970-1977, derivado de la historia de embarazos es de 53.5 muertes de menores de un año por cada mil nacimientos vivos. En tanto que los obtenidos con el uso de métodos indirecto (método Sullivan) es de 57 muertes por mil nacidos vivos, estimación que corresponde aproximadamente al período 1974-1975.

CAPITULO 6

PREFERENCIAS POR EL NUMERO Y SEXO DE LOS HIJOS

Introducción

En los capítulos precedentes se ha mostrado los importantes cambios que vienen ocurriendo en la población paraguaya en cuanto a la fecundidad y nupcialidad femenina, y que pueden resumirse en una idea central: el nivel de la fecundidad desciende gradual pero seguramente, y los antecedentes hasta ahora analizados (tendencia a posponer la entrada en la primera) unión permiten augurar que la tendencia al descenso se mantendrá, desplazándose la fecundidad paraguaya desde niveles altos hacia otros más moderados.

En el presente capítulo la atención se orienta a la actitud de las mujeres paraguayas en relación con la actividad reproductiva. Esta actitud es investigada a través de:

- proporción de mujeres que no desea tener más hijos
- número deseado de hijos adicionales
- total deseado de hijos
- preferencia por un sexo determinado en el deseo de tener hijos

Habiéndose observado cambios recientes en la práctica reproductiva, cabe preguntarse si las actitudes son coherentes con las tendencias en descenso de la fecundidad o en la postergación de la edad para comenzar la primera unión. De antemano se reconoce la limitación de la información sobre actitudes, tanto acerca de su confiabilidad como que se relacionan actitudes actuales (al momento de la entrevista) con una práctica de los últimos diez años. En vez de la coherencia a nivel individual, se prefiere relacionar valores promedios de los grupos estudiados con las prácticas reproductivas.

De acuerdo a lo anterior, interesa conocer si el deseo de no tener más hijos es mayoritario o minoritario, o en qué grupos resulta mayoritario. Otro interés es la posible influencia de tener hijos varones en relación con el deseo de no tener más hijos, habida cuenta que el medio cultural paraguayo puede caracterizarse, a priori, como "machista", o al menos existe consenso al respecto.

La conducta reproductiva se expresa en términos del número de hijos actualmente vivos. Se ha hecho tradicional preferir el número de hijos vivos al momento de la entrevista en vez del total de hijos nacidos vivos, porque se supone que las preferencias de la mujer quedan mejor expresadas en término de la fecundidad efectiva actual. Otras dos variables control son utilizadas en el capítulo, como es el caso de la edad actual de las mujeres y los años transcurridos desde la primera unión hasta la fecha de la entrevista, las cuales representan una estimación de la exposición de la mujer a la actividad reproductiva.

El lector debe advertir que en el capítulo 7 (Conocimiento y Uso de Anticonceptivos) se estudian las actitudes femeninas sobre el deseo de tener más hijos en relación con la práctica anticonceptiva (pasada o actual) o las intenciones de uso de anticonceptivos en el futuro. La información básica sobre las actitudes provienen de la sección 6 del Cuestionario Individual (Regulación de la Fecundidad), habiéndose excluido a las solteras de esta sección del Cuestionario (mayores antecedentes pueden consultarle en el Anexo).

6.1 El deseo de no tener más hijos

Para propósito de la pregunta "¿Desea usted tener otro hijo alguna vez?" se excluyeron aquellas mujeres que conocían su condición de estéril¹ o que no estaban unidas al momento de la entrevista (separadas, viudas). En consecuencia, la pregunta se aplicó a 2372 mujeres actualmente unidas, fértiles (incluyendo embarazadas) o esterilizadas con fines anticonceptivos, de las cuales un 32.3 por ciento indicó la intención de no tener más hijos. 2/

Para una adecuada interpretación de las cifras de los cuadros 6.1, 6.2 y 6.3 conviene tener en cuenta el tipo de distribución que cabe esperar según se trate de una población proclive a un tamaño de familia grande o pequeño. Si entre las mujeres predomina la idea de una familia grande, en principio los porcentajes sobre el deseo de no tener más hijos, no presentarán mayores variaciones según el número de hijos actualmente vivos. Sin embargo en aquellas celdas correspondientes a 1, 2 o 3 hijos puede observarse un aumento del deseo de no tener más hijos, en la medida que aumenta la edad. Esto se debe a que se habría producido una selectividad de mujeres que, deseando pocos hijos, han expresado efectivamente ese deseo. Entonces, en cada una de las columnas (1, 2 o 3 hijos) los porcentajes tenderían a aumentar hacia las edades mayores.

En una población en que el tema de "cuantos hijos tener" no es indiferente y al mismo tiempo predomina la preferencia por una familia pequeña, los correspondientes porcentajes serían comparativamente altos. Si la preferencia por la familia pequeña está muy arraigada, cabe esperar que los porcentajes sobre el deseo de no tener más hijos alcance altos valores a partir de un escaso número de hijos actualmente vivos. Aún más aquellas mujeres que han logrado 2 o 3 hijos a muy temprana edad pueden indicar porcentajes más altos que mujeres con el mismo número de hijos pero de más edad.

A través de los cuadros 6.1 y 6.2 se presenta el deseo de no tener más hijos según edad actual, años desde la primera unión y número de hijos actualmente vivos. El 32.3 por ciento no desea más hijos, que corresponde a un nivel bajo. Por otra parte, los bajos porcentajes predominan en grupos importantes. No obstante, es posible distinguir un cambio generacional en el deseo de no tener más hijos dado que en las columnas correspondientes a 1, 2 o 3 hijos actualmente vivos, las mujeres de 15-24 años (o aquellas cuya primera unión ocurrió hace menos de 5 años) presentan porcentajes más altos que la generación inmediatamente mayor. Los porcentajes tienden a aumentar en las edades mayores. Puede decirse, entonces, que entre las mujeres paraguayas se está modificando las actitudes en las generaciones recientes, desde preferencias tradicionales hacia otras más modernas.

De las tres variables control aquí examinadas, la que presenta mayor importancia es el número de hijos actualmente vivos. En efecto, para cualquier grupo de edad o de años transcurridos desde la primera unión, el deseo de no tener más hijos varía en mayor medida de acuerdo a esa variable. Por esta razón, los comentarios que siguen se hacen, de preferencia, en función del número de hijos actualmente vivos.

1 A lo largo de este capítulo se diferencia a las mujeres estériles de las esterilizadas. Esta última categoría incluye exclusivamente aquellas mujeres esterilizadas con fines anticonceptivos.

2 Las respuestas "no" e "indecisa" se tratan como "no desea tener más hijos", aunque conviene señalar que las indecisas representan unos pocos casos. No se formuló la pregunta a las mujeres esterilizadas con fines anticonceptivos, asumiéndose que no deseaban más hijos.

6.2 Último Embarazo no Deseado

El deseo de no tener más hijos no debe interpretarse necesariamente como una actitud reciente o cercana a la fecha de la entrevista, y es posible que estuviera presente incluso desde antes del embarazo que originó el último nacido vivo. Por esta razón, a todas las mujeres que señalaron no desear más hijos se les preguntó además si había sido deseado o no el embarazo de su último nacido vivo. El cuadro 6.4. entrega la información obtenida en 2795 mujeres alguna vez unidas, en que al menos uno de sus embarazos terminó en nacido vivo.^{3/} En el caso de mujeres actualmente embarazadas, se asume que este embarazo terminará en un nacido vivo. De estas 2795 mujeres, 308 indicaron que el último embarazo no había sido deseado, es decir, apenas un 11.0 por ciento.

Tal como se desprende del cuadro 6.4, una vez más el número de hijos actualmente vivos presenta - frente a la edad actual y a los años desde la primera unión - variaciones más importantes. No se considera necesario mayores comentarios, excepto la acotación que cada una de las mujeres que no deseaba el embarazo que originó el último nacido vivo, será considerada con el valor menos uno (-1) en el cómputo de hijos adicionales deseados.

CUADRO 6.4 MUJERES ALGUNA VEZ UNIDAS CON ALGUN EMBARAZO " FECUNDO " : PORCENTAJE QUE NO DESEABA EL EMBARAZO DEL ÚLTIMO NACIDO VIVO

Hijos actualmente vivos ¹	Porcentaje	Edad actual	Porcentaje	Años desde la 1ra. unión.	Porcentaje
0	0.0	15 - 19	4.1	<5	3.7
1	0.5	20 - 24	5.1	5 - 9	7.1
2	4.3	25 - 29	6.8	10 - 14	10.7
3	7.6	30 - 34	11.5	15 - 19	17.1
4	15.0	35 - 39	16.6	20 - 24	17.8
5	16.1	40 - 44	16.1	25 - 29	15.6
6	21.0	45 - 49	15.3	30 y más	20.4
7	19.6				
8	30.3				
9 y más	28.1	TOTAL : 11.0			

1 / Incluye el embarazo actual.

n = 2795

FUENTE : Tablas 3.1.4. y 3.1.5.

³ A este tipo de embarazo se le ha designado por "fecundo".

6.3 Número deseado de Hijos Adicionales

Las mujeres actualmente unidas y fértiles pueden clasificarse, según el deseo de tener más hijos, en los siguientes tres grupos: desean más hijos, no desean más hijos y el embarazo del último nacido vivo fue deseado, no desean más hijos y tampoco deseaban el embarazo del último nacido vivo. Para el estudio de los hijos adicionales, a las mujeres del primer grupo se preguntó cuántos hijos más deseaban tener. Fueron consideradas en la categoría "cero hijo adicional" tanto las mujeres del segundo grupo como aquellas esterilizadas con fines anticonceptivos. Se asignó el valor menos uno (-1) a las mujeres del último grupo. Finalmente, el embarazo actual se consideró como un nacido vivo. El total de mujeres así estudiado es 2372, presentándose en el cuadro 6.5 el correspondiente promedio de hijos adicionales.

Como se recordará, entre las 2372 mujeres actualmente unidas, fértiles o esterilizadas con fines anticonceptivos, tan sólo un 32.3 por ciento señaló que no deseaba tener más hijos. No debe extrañar entonces que ese conjunto de mujeres desea agregar, en promedio, 1.44 hijos. Respecto de las variables control consideradas, el promedio de hijos adicionales presenta una relación inversa: disminuye a medida que aumenta la edad actual, los años desde la primera unión, y el número de hijos actualmente vivos (véase cuadro 6.5). Es digno de destacar que mujeres que se encuentran al término de su vida reproductiva o muy próximo a ese término (40-49 años), o aquellas cuya primera unión ocurrió 20 años atrás, o que tienen 7-8 hijos, todavía desean agregar alrededor de medio hijo, en promedio. Teniendo en cuenta este hecho, puede calificarse de moderada la actitud de las jóvenes generaciones, es decir aquellas mujeres con 0,1 o 2 hijos actualmente vivos, puesto que el promedio de hijos que desean agregar implica un tamaño final de la familia de "apenas" 3.16, 3.38 y 3.59 hijos, respectivamente. En cualquier caso, estas últimas cifras son sensiblemente mayores que las obtenidas en otros países latinoamericanos (indistintamente si una parte considerable de esa población ha logrado efectivamente familias de tamaño reducido.)

CUADRO 6.5 PROMEDIO DE HIJOS ADICIONALES POR MUJERES ACTUALMENTE UNIDAS FERTILES O ESTERILIZADAS CON FINES ANTICONCEPTIVOS.

Hijos actualmente vivos ¹	Promedio	Edad actual	Promedio	Años desde la 1ra. unión.	Promedio
0	3.16	15 - 19	2.57	< 5	2.32
1	2.38	20 - 24	2.18	5 - 9	1.78
2	1.59	25 - 29	1.85	10 - 14	1.34
3	1.43	30 - 34	1.31	15 - 19	0.80
4	1.16	35 - 39	0.85	20 - 24	0.44
5	0.93	40 - 44	0.59	25 - 29	0.46
6	0.76	45 - 49	0.43	30 y más	0.37
7	0.66				
8	0.35				
9 más	0.15	TOTAL :	1.44		

1/ Incluye embarazo actual.

N = 2372

FUENTE: Tablas 3.2.1, 3.2.2., 3.2.3 y 3.2.4.

El promedio de hijos adicionales - estimado al ponderar los valores menos uno, cero, uno o más hijos - puede interpretarse como una medida resumen de las preferencias de las mujeres paraguayas, permitiendo configurar una situación en que destacan dos consideraciones: La primera, es que generaciones mayores se inclinan por una familia grande (aunque no exageradamente grande). La segunda, es que puede vislumbrarse un cambio de actitud entre las mujeres que recién comienzan su actividad reproductiva. En cuanto a las preferencias por familias numerosas entre las mujeres mayores, puede argüirse que existe un condicionamiento del número de hijos actualmente vivos sobre las respuestas acerca de hijos adicionales (proceso de racionalización, que aparecerá en forma más nítida al tratar el tema del total deseado de hijos). Sin embargo la consideración sigue teniendo validez. El lector interesado en la relación entre hijos adicionales y ciertas variables socio-culturales, puede consultar el anexo (Tablas 3.2.5a, b,c,d).

6.4 Número Total Deseado de Hijos

Independientemente de la pregunta sobre hijos adicionales, se indagó para cada mujer (tanto solteras como alguna vez unidas) acerca del total de hijos deseados, mediante la pregunta "Si pudiera elegir exactamente el número de hijos para tener en toda su vida, ¿cuántos hijos tendría?" Los comentarios que siguen se refieren exclusivamente a las mujeres unidas al momento de la entrevista, por considerar que este grupo es de mayor importancia en términos de medidas tendientes a la regulación de la fecundidad. La pregunta sobre el total de hijos coloca a la mujer en una situación que puede considerarse "ficticia" o más sofisticada que aquella sobre hijos adicionales. En términos generales, preguntas de esta naturaleza pueden presentar cierto grado de dificultad de comprensión, especialmente por parte de mujeres de poca educación o que han vivido toda su vida en lugares rurales o en medios culturales donde no es frecuente formularse preguntas de tanta "trascendencia". En el caso de las 2610 mujeres paraguayas unidas al momento de la entrevista, apenas 18 casos (0.7 por ciento) no señalaron (o no fueron capaces de señalar) una preferencia numérica 4/, y en tan sólo 3 casos (0.1 por ciento) no se obtuvo información. La distribución porcentual de las respuestas a la pregunta sobre total de hijos deseados, es la siguiente:

Total Hijos:	0	1	2	3	4	5	6	7	8	9+	Otra	Ignorado	Total
Porcentaje:	0.0	1.4	9.3	17.8	20.7	14.1	11.5	5.3	6.2	12.8	0.7	0.1	100.0

Esta distribución señala que, entre las mujeres actualmente unidas, existen claras preferencias por un total de 4, 3 o 5 hijos a tener en toda su vida. Por otra parte, los 21 casos de respuestas no numéricas serán excluidos de los comentarios siguientes.

En el cuadro 6.6 se presenta el promedio del total deseado de hijos de acuerdo al número de hijos actualmente vivos, edad actual de la mujer y años desde la primera unión. El promedio global alcanza a 5.28 hijos, que a todas luces es una cifra alta. El número de hijos actualmente vivos resulta, una vez más, decisivo en las preferencias. Si bien es cierto que pueden encontrarse diferencias en el promedio del total de hijos según edad o años desde la primera unión, esas diferencias pueden ser atribuidas en buena parte a la diferente estructura por número de hijos actualmente vivos: el total de hijos deseados resultaría mayor entre mujeres de mayor edad o mayor tiempo desde la primera unión porque abundan las mujeres que han alcanzado gran número de hijos. A su vez la estrecha relación entre hijos actualmente vivos y total deseado, especialmente para aquellas mujeres con 5 o más hijos vivos, estaría sugiriendo la tendencia de una buena parte de ellas a racionalizar el número de hijos alcanzado.

4 En vez de respuestas que indicaran número total preferido de hijos, se obtuvo respuestas tales como "Los que vengan" o "Los que Dios mande", etc.

CUADRO 6.6 PROMEDIO DEL TOTAL DE HIJOS DESEADOS POR MUJERES ACTUALMENTE UNIDAS

Hijos actualmente vivos ¹	Promedio	Edad actual	Promedio	Años desde la 1ra. unión.	Promedio
0	3.32	15 - 19	3.73	≤ 5	3.69
1	3.49	20 - 24	3.98	5 - 9	4.52
2	3.84	25 - 29	4.62	10 - 14	5.13
3	4.72	30 - 34	5.27	15 - 19	6.13
4	5.34	35 - 39	5.76	20 - 24	6.45
5	6.21	40 - 44	6.70	25 - 29	7.85
6	6.99	45 - 49	7.08	30 y más	8.47
7	7.90				
8	8.10				
9 y más	9.72	TOTAL : 5.28			

1/ Incluye embarazo actual.

N = 2589 (Se excluyen respuestas no numéricas)

FUENTE : Tablas 3.3.1a, 3.3.2a y 3.3.7.a.

Puede destacarse la preferencia de mujeres con 2 o menos hijos vivos, que resulta claramente inferior al resto. Si estas mujeres llevaran a la práctica esta relativamente menor preferencia, de todas maneras la fecundidad efectiva sería alta (aunque puede calificarse de moderadamente alta).

Las preferencias por el total deseado de hijos varían en gran medida según algunos factores socio-culturales, tal como se muestra en el cuadro 6.7. Si bien es cierto esos diferenciales pueden verse aminorados cuando se controla por el número de hijos vivos (véase tablas 3.3.7, a, b, c y d), la influencia de Asunción y del mayor nivel de educación es notable.

Aunque esta influencia está de acuerdo con la diferente actitud que cabe esperar entre mujeres que han alcanzado mayores niveles de educación, llama la atención que no sólo las mujeres criadas en Asunción (es decir que vivieron en la capital la mayor parte del tiempo hasta cumplir doce años) sino que además aquellas actualmente viviendo en Asunción, presentan una actitud similar. El promedio del total de hijos deseados entre mujeres de Asunción o más educadas, resulta alto, cuando se compara con otras situaciones latinoamericanas. Sin embargo, ratifica la impresión anterior de un cambio de actitud entre las jóvenes generaciones, que preferirían descendencias más moderadas.

6.5 Preferencias Respecto al Sexo de los Hijos

A través de esta sección se investiga hasta qué punto el deseo de un hijo de un determinado sexo puede estar asociado con el deseo de tener más hijos. En el caso de Paraguay interesa descubrir si existen preferencias por hijos varones, aceptando a priori que el medio cultural paraguayo - como es frecuente en varios países latinoamericanos - se ve influenciado por el machismo. Una expresión del machismo en la actividad reproductiva es que mientras no haya nacido un hijo varón, o no haya un número suficiente de hijos varones, la mujer continuará teniendo hijos. El rol femenino en la determinación del número de hijos sería pasivo (o al menos complaciente), dependiendo primordialmente de los deseos del marido. Si bien es efectivo que la entrevista se refiere exclusivamente a mujeres, se acepta que a través de esta entrevista puede trascender - en mayor o menor medida - la preferencia por el hijo varón, ya sea a causa de un auténtico deseo de la mujer o por una proyección de las preferencias del cónyuge. Al respecto, pueden citarse otros ejemplos en que la entrevista

exclusiva a mujeres ha permitido encontrar esta preferencia por hijos varones, aunque en la mayoría de los países latinoamericanos no ha sido posible mostrar esta preferencia.

Utilizando como variable control la composición por sexo y número de hijos actualmente vivos, y en base a 2010 mujeres actualmente unidas, fértiles y que no están embarazadas, se estudia el deseo de no tener más hijos y la preferencia de sexo para el próximo hijo. El cuadro 3.8 muestra el porcentaje de estas mujeres que no desean más hijos según el número de hijos e hijas actualmente vivos, el cual es más bien bajo, de acuerdo a los antecedentes de la sección 6.1 de este mismo capítulo.

CUADRO 6.7 PROMEDIO DEL TOTAL DE HIJOS DESEADOS POR MUJERES ACTUALMENTE UNIDAS SEGUN DIVERSAS CARACTERISTICAS

Lugar de residencia actual	Promedio	Nivel de educación	Promedio
Asunción	4.26	< 3 años ¹	6.38
Otro Urbano	5.16	3 - 5	5.71
Rural	5.79	6	4.54
		7 - 11	4.03
Lugar de residencia en la infancia		12	4.17
Asunción	4.52	13 y más	3.74
Pueblo	5.10		
Rural	5.78	TOTAL : 5.28	

1/ Incluye sin instrucción.

N = 2589 (Se excluyen respuestas no numéricas)

FUENTE : Tablas 3.3.7a, b y d.

CUADRO 6.8 PORCENTAJE DE MUJERES UNIDAS, FERTILES Y NO EMBARAZADAS QUE NO DESEAN TENER MAS HIJOS, SEGUN NUMERO DE HIJOS E HIJAS ACTUALMENTE VIVOS.

Hijas actualmente vivas.	Hijos actualmente vivos						TOTAL
	0	1	2	3	4	5 y más	
0	1.4	5.0	20.4	26.5	(52.9)	(66.7)	11.5
1	5.2	22.4	34.9	35.7	32.1	(61.1)	22.6
2	19.0	31.4	37.1	55.1	61.1	61.9	38.6
3	26.9	40.9	45.3	30.3	48.4	75.0	45.3
4	(60.0)	46.9	51.7	58.3	82.6	75.0	61.3
5 y más	(66.7)	54.6	63.0	66.7	76.9	76.1	69.3
TOTAL	10.0	22.9	36.3	44.8	60.0	70.3	32.5

N = 2010

FUENTE : Tabla 3.4.1.

Los porcentajes correspondientes al total de hijos o hijas reflejarían la preferencia por un sexo determinado, al comparar los marginales * respectivos. Tal preferencia no se advierte en el cuadro 6.8. para facilitar la comprensión de las cifras de este cuadro, se procede a estudiar la composición por sexo según diferentes situaciones: a) la composición por sexo está balanceada (mismo número de hijos e hijas), b) la mujer sólo tiene hijos de un mismo sexo (excluyendo aquellas que tienen sólo un hijo actualmente vivo), c) la composición es cercana al equilibrio (sólo un hijo o hija), d) existe un desbalance de al menos 2 hijos (o hijas).

La situación (b) es la que mejor refleja las preferencias por hijos de un determinado sexo, de acuerdo a datos de otros países. En el caso de Paraguay no es posible advertir preferencias por ninguno de los sexos.

a) Familias Balanceadas		b) Cercana al Equilibrio		d) Familias Desbalanceadas	
Ningún hijo	1.4	1 varón, ninguna hija	5.0	3 varones, 1 mujer	35.7
1 varón, 1 hija	22.4	Ningún varón, 1 hija	5.2	1 varón, 3 mujeres	40.9
2 varones, 2 hijas	37.1				
3 varones, 3 hijas	30.3	2 varones, 1 hija	34.9	4 varones, 1 mujer	32.1
4 varones, 4 hijas	82.6	1 varón, 2 hijas	31.4	1 varón, 4 mujeres	46.9
b) Sólo de un mismo sexo		3 varones, 2 hijas	55.1	4 varones, 2 mujeres	61.1
2 varones	20.4	2 varones, 3 hijas	45.3	2 varones, 4 mujeres	51.7
2 mujeres	19.1				
		4 varones, 3 hijas	48.4	5+varones, 1 hija	61.1
3 varones	26.5	3 varones, 4 hijas	58.3	1 varón, 5+hijas	54.6
3 mujeres	26.9				
				5+varones, 2 hijas	61.9
4 varones	52.9			2 varones, 5+hijas	63.0
4 mujeres	60.0				
				5+varones, 3 hijas	75.0
5 o más varones	66.7			3 varones, 5+hijas	66.7
5 o más mujeres	66.7				

En algunos países asiáticos, los porcentajes de no seguir teniendo hijos entre las que tienen sólo 2 ó 3 hijos varones vivos prácticamente doblan a los de aquellas que tienen 2 ó 3 hijas vivas. En el caso de Paraguay, la única diferencia apreciable en la situación (b) es la de 4 hijos, pero la preferencia se inclina por hijas mujeres ya que un mayor porcentaje desearía no seguir teniendo hijos (60.0 por ciento contra 52.9).

En las situaciones (c) y (d), las respectivas comparaciones no permiten indicar una preferencia sistemática por varones o hijas. La tónica común es que el deseo de no tener hijos aumenta en la medida que las mujeres ya tienen un gran número de hijos vivos, indistintamente de la composición por sexo. Si no es posible encontrar preferencias por un sexo determinado, podría esperarse que aquellas mujeres que tienen igual número de hijos varones e hijas mujeres, expresen un fuerte deseo de no tener más hijos. De acuerdo a la situación (a), resulta increíble que apenas un tercio de las mujeres con 4 o 6 hijos no desee más hijos.

Debido a que en el grupo de mujeres unidas, fértiles y no embarazadas sólo un 32.3 por ciento no desea seguir teniendo hijos, podría resultar de mayor interés el grupo de las que desean más hijos, en cuanto al sexo preferido para el próximo hijo. Las respuestas se basan en 1272 mujeres actualmente unidas, fértiles, no embarazadas y que desean más hijos. Un 36 por ciento señaló preferencias por un hijo varón y un 39 por ciento para hijas mujeres, y al 25 por ciento restante "le daba lo mismo" el sexo del próximo hijo (véase tablas 3.4.4a y b del Anexo).

* Total de filas y columnas.

A manera de resumen, puede decirse que las actitudes de las mujeres paraguayas en cuanto a las preferencias por el número y sexo de los hijos se encuentran en transición en lo que respecta al número de hijos, pudiendo distinguirse entre las jóvenes generaciones una actitud que favorecería descendencias más moderada que en el pasado, pero que en ningún caso permiten afirmar una preferencia, en promedio, por familias de tamaño reducido. En lo que respecta a las preferencias de sexo, sorprendentemente para un medio calificado de machista no se advierte una preferencia hacia hijos varones, sino más bien hacia familias equilibradas en su composición por sexo. Entonces, resulta importante que observándose en la práctica cambios en nupcialidad y fecundidad que permiten prever una situación más modernista en el futuro, esto no se vea acompañado por actitudes coherentemente modernistas, o al menos posibles de observar en una parte considerable de la población. Este tema merece un análisis más a fondo, por las proyecciones y conclusiones que puede aportar.

Se recurre nuevamente a las situaciones (a), (b) y (c) descritas a propósito del cuadro 6.8 (no se presenta la situación (d) por no existir un número adecuado de casos), mostrándose los porcentajes de las que prefieren que su próximo hijo sea varón, mujer o si "les da lo mismo" (cualquier sexo), los que se indican a continuación:

Composición por sexo	Sexo próximo hijo		
	Hombre	Mujer	Cualquier
a) Balanceado			
0	33.3	33.3	33.3
1	20.1	35.7	44.2
2	30.6	19.4	50.0
3	36.8	31.6	31.6
4	33.3	33.3	33.3
b) Sólo mismo sexo			
2 hombres	7.9	82.9	9.2
2 mujeres	87.3	6.3	6.4
3 hombres	4.2	91.7	4.2
3 mujeres	(93.8)	0.0	(6.2)
4 hombres	(0.0)	(100.0)	(0.0)
4 mujeres	(66.7)	(0.0)	(33.3)
c) Cuasi equilibrio			
1H, 0M	8.5	78.8	12.7
0H, 1M	75.5	6.3	18.2
2H, 1M	7.5	59.7	32.8
1H, 2M	58.7	12.0	29.3
3H, 2M	15.0	65.0	20.0
2H, 3M	59.3	11.1	29.6

En la situación (b) es comprensible que las respuestas indiquen justamente un hijo del sexo contrario. Lo importante es que los porcentajes no muestran una preferencia por un sexo determinado, es decir, en cada tamaño de familia son igualmente importantes los porcentajes prefiriendo hombre o mujer. En la situación (b) se advierte claramente la tendencia a equilibrar el número de hijos e hijas, tendencia que es más ostensible cuando se tiene 1 sólo hijo (varón o mujer), ya que para mujeres con 3 ó 5 hijos resulta importante el porcentaje que señala cualquier sexo.

En lo que respecta a las mujeres que tienen el mismo número de hijos e hijas, puede decirse "grosso modo" que las preferencias se reparten por partes iguales entre las que desean hombre, mujer o cualquier sexo. Entonces, las respuestas sobre sexo deseado en el próximo hijo tampoco permiten distinguir una preferencia por un sexo determinado, pudiendo advertirse solamente el deseo de las mujeres a equilibrar la composición por sexo.

CAPITULO 7

CONOCIMIENTO Y USO DE ANTICONCEPTIVOS

Introducción

El uso de anticonceptivos eficaces puede ser, indudablemente, uno de los factores más importantes que influyen en el nivel de la fecundidad de un país. El conocimiento de los métodos es una condición casi necesaria para su uso y, de manera análoga, el inicio del uso es una precondition para el uso actual. Por consiguiente, este capítulo comprende los tres temas básicos siguientes: el conocimiento de anticonceptivos, el uso alguna vez, y el uso actual de anticonceptivos.

La información básica fué obtenida en el Cuestionario Individual, secciones 4 (Conocimiento y Uso de Anticonceptivos) y 6 (Regulación de la Fecundidad). Esta última sección proporciona información sobre uso actual, excluyendo a las solteras, a diferencia de la anterior sección que se formula a todas las entrevistadas. En cuanto a la obtención del conocimiento de anticoncepción, pueden mencionarse dos procedimientos seguidos en el cuestionario: en primera instancia se pregunta a la mujer si conoce algún método anticonceptivo y, en caso afirmativo, cuáles conoce. Los métodos mencionados en esta instancia fueron, por consiguiente, obtenidos mediante una pregunta abierta.

Los métodos así conocidos se marcarán después en una lista exhaustiva de métodos. Para cualquier método no mencionado como conocido se preguntó si la entrevistada había oído hablar de este método específico. El conocimiento de estos métodos fué obtenido, entonces, por medio de una pregunta específica.

A las mujeres que en primera instancia respondieron no conocer ningún método se les preguntó, método por método, si habían oído hablar de cada uno de ellos. Se trata también de conocimiento obtenido mediante una pregunta específica.

Para cada método registrado como conocido, se preguntó si había sido usado alguna vez por la entrevistada. 1/.

En consecuencia, y por la misma forma en que fueron formuladas las preguntas, el conocimiento más que nada tiene el sentido de "haber oído hablar" del método. No se conoce si la mujer que oyó hablar de un método, además, sabe cómo usarlo.

La suma del conocimiento obtenido mediante la pregunta abierta y la específica se designa como conocimiento global. Los resultados de la pregunta abierta, para cada método individual, están muy por debajo del conocimiento global. Influyen en este resultado, por un lado, la habilidad y voluntad de la entrevistadora para hacer preguntas de sondeo en la pregunta abierta, el olvido por parte de la entrevistadora y sus expectativas acerca de lo que la entrevistada podría considerar un método anticonceptivo. Por otro lado, podría ser que la pregunta específica induzca respuestas positivas. Las siguientes cifras reflejan el resultado de la pregunta abierta y la suma de las preguntas abiertas y específicas (global). Se trata del porcentaje de mujeres que informan conocer cada método.

1/ Para mayores antecedentes véase sección 4 del cuestionario presentado en el Anexo.

Método anticonceptivo	Porcentaje	
	Sólo abierta	Global
Píldora	68.5	85.6
Inyección	18.1	66.2
DIU	30.5	68.3
Esterilización femenina	1.8	42.0
Esterilización masculina	0.1	12.5
Condón	8.5	50.1
Otros científicos femeninos *	5.7	23.9
Lavado	2.1	43.8
Ritmo	5.7	42.7
Retiro	0.9	36.3

* Incluye todas las barreras mecánicas y químicas tales como diafragma, jalea, espumas, espermaticidas en general.

FUENTE: Tabla 4.2.1. C, del anexo.

Por lo tanto, en lo que sigue el conocimiento de anticonceptivos es estimado en base a los resultados del conocimiento global, puesto que la exclusiva consideración de la pregunta abierta origina una notable subestimación del conocimiento.

7.1 El conocimiento de la anticoncepción

Del total de 4622 mujeres entrevistadas, el 90.9 por ciento informó conocer algún método anticonceptivo. El porcentaje general de conocimientos fluctúa según se consideren diversas características, pero debe adelantarse que las fluctuaciones son de escasa monta, tal como puede apreciarse en el cuadro 7.1

CUADRO 7.1 PORCENTAJE DE MUJERES QUE CONOCEN ALGUN METODO ANTICONCEPTIVO, SEGUN DIVERSAS CARACTERISTICAS.

Características	Porcentaje
Lugar de residencia actual	
Asunción	96.1
Resto urbano	92.5
Rural	87.4
Lugar de residencia de la infancia*	
Asunción	95.7
Pueblo	93.2
Rural	87.1
Años de educación aprobados	
Menos de 3 y sin instrucción	87.4
3 - 5	88.7
6	90.0
7-11	95.3
12	97.9
13 y más	100.0
TOTAL	90.9

* Lugar de residencia habitual antes de los 12 años.

N= 4622

FUENTE: Tablas: 4.2.2. A, B y D.

El conocimiento más bajo se registra en las mujeres de áreas rurales y aquellas con menos de 6 años de educación, pero todas las cuales tienen conocimiento de algún método en alrededor de 87 por ciento. Destaca también la relación directa entre el conocimiento de anticonceptivos y el nivel de educación y el lugar de residencia actual.

El conocimiento de métodos específicos fluctúa bastante, tal como se muestra en el cuadro 7.2, pero destaca el alto grado de conocimiento de los métodos de mayor eficacia. Indudablemente, el método más conocido es la píldora (los comentarios consideran sólo mujeres alguna vez unidas), en que 90 por ciento de las mujeres alguna vez unidas indicaron conocerlo. Siguen en popularidad a la píldora, el DIU 77.3 por ciento y las inyecciones 72.6 por ciento. En el otro extremo, el método menos conocido es esterilización masculina, mencionado tan sólo por 12.5 por ciento de las mujeres. Cabe destacar que un 27.5 por ciento de las mujeres alguna vez unidas mencionaron los "yuyos" como método anticonceptivo. 2/

CUADRO 7.2 PORCENTAJE DE CONOCIMIENTO DE METODOS ANTICONCEPTIVOS, SEGUN ESTADO CONYUGAL, POR DIVERSAS CARACTERISTICAS.

Características	Todas las mujeres (N = 4622)	Alguna vez unidas (N = 2997)
Método específico		
Píldora	84.6	90.0
DIU	68.3	77.3
Inyección	66.2	72.6
Condón	50.1	57.5
Lavado	43.8	52.9
Ritmo	42.7	47.6
Retiro	36.3	46.3
Esterilización femenina	42.0	46.2
Otros métodos científicos femeninos	23.9	28.6
Yuyos	22.3	27.5
Esterilización masculina	12.5	13.9
Geniol	(0.3)	(0.4)
Otros	(0.5)	(0.6)
Edad actual		
15-19	79.9	92.8
20-24	92.8	96.2
25-29	96.1	96.9
30-34	96.4	96.6
35-39	94.9	95.6
40-44	94.9	95.2
45-49	92.4	92.8
Hijos actualmente vivos		
Menos de 4	-----	96.3
4 y más	-----	94.4
TOTAL	90.9	95.6

FUENTE: Tablas: 4.2.1. A y C.

2/ El yuyo es un método folklórico que consiste en infusiones a base de esta hierba. En el caso de Paraguay se justifica esta mención especial no sólo por la frecuencia con que es indicado por las entrevistadas, sino porque existirían indicios de su efecto abortivo. Al respecto, puede mencionarse la pesquisa que realiza en la actualidad el Instituto para el Estudio de la Reproducción Humana, dependiente de la Universidad Nacional.

No sólo es alto el conocimiento de anticoncepción entre las mujeres alguna vez unidas sino que, además del 95.6 por ciento de conocimiento general, el 94.5 por ciento conoce algún método anticonceptivo eficaz (Píldora, DIU, inyección, esterilización femenina o masculina, condón, otros métodos científicos femeninos). Apenas el 1.1 por ciento de las mujeres alguna vez unidas conocen sólo métodos ineficaces y, por consiguiente, el restante 4.4 por ciento no conoce método alguno.

De acuerdo al número de hijos actualmente vivos o la edad actual de la entrevistada, el conocimiento entre las mujeres alguna vez unidas siempre sobrepasa nítidamente el 90 por ciento. Al considerar todas las entrevistadas, puede señalarse el menor conocimiento entre las mujeres de 15-19 años, en que un 20 por ciento de ellas no conocen ningún método. Para cada método (véase Tabla 4.2.1.A, del anexo) también puede apreciarse un menor conocimiento en los grupos extremos de edad.

Considerando el conocimiento como condición previa para el uso, puede decirse entonces que en el Paraguay se dan las condiciones para un elevado grado de uso de métodos anticonceptivos.

7.2 Usó alguna vez métodos anticonceptivos

De las 1625 mujeres solteras, sólo 3.6 por ciento ha usado algún método anticonceptivo alguna vez. El uso de anticonceptivos en las solteras es difícil evaluar ya que no se puede dar por descontado, como en el caso de las alguna vez unidas, que la mujer está o ha estado sujeta al riesgo de embarazarse. Sin embargo por medios indirectos puede hacerse una estimación mínima de este riesgo, la que al mismo tiempo permite una evaluación de la posible veracidad de las respuestas de las solteras dentro de la muestra de mujeres que han tenido hijos, 8.9 por ciento informó que el primer hijo nació antes de la fecha de la primera unión, y el 7.9 por ciento informó que nació después de la fecha de la primera unión pero antes del octavo mes. Aunque hay un reducido número de nacidos vivos antes de los 8 meses de gestación, puede decirse entonces a "grosso modo" que entre las mujeres que han tenido hijos, por lo menos el 16.8 por ciento han tenido relaciones sexuales antes de unirse por primera vez. Ya que éstas son sólo las mujeres que se embarazaron antes de unirse, la cifra real debe ser más elevada. Aceptando la cifra, resultaría que tan sólo un 21.4 por ciento (3.6 por ciento respecto de 16.8) de las solteras sujetas al riesgo de embarazarse han usado un método anticonceptivo.^{3/} Tomando en cuenta que dentro de los mismos grupos de edad, las solteras son las mujeres más jóvenes y también mejor educadas, esta cifra parece bastante irrealista.

Por ende, en esta sección se hace referencia sólo a las mujeres alguna vez unidas, ya que el uso de anticonceptivos en las solteras es casi "inexistente" o improbable.

De las 2997 mujeres alguna vez unidas que hay en la muestra, el 41.4 por ciento han usado al menos un método eficaz, un 13.7 por ciento sólo han usado métodos ineficaces (por ejemplo, lavado, retiro, ritmo o yuyos) y el restante 44.9 por ciento nunca han usado un método anticonceptivo.

A través de los cuadros 7.3, 7.4 y 7.5 se destaca el uso alguna vez según una serie de características. De estos cuadros es importante comentar, en líneas generales, lo siguiente:

En cuanto a la edad, el uso alguna vez ha sido más frecuente para aquellas mujeres de los grupos centrales de edad (20-39 años), con el máximo en el grupo de edad 25-29 en que un 63 por ciento de mujeres han usado un método. También son estas mujeres las que en mayor medida han usado métodos anticonceptivos eficaces, con la cifra más elevada (47.7 por ciento) en el grupo 25-29 años. (Cuadro 7.3).

Las mujeres han usado la píldora más que ningún otro método (30.3 por ciento), tal como aparece en el Cuadro 7.4., siguiendo en orden de importancia el ritmo (12 por ciento), los yuyos (11 por ciento), y el retiro

^{3/}Esto, en el supuesto que las solteras de ahora tienen relaciones sexuales en igual medida que las mujeres alguna vez unidas, cuando eran solteras.

y la inyección (cada uno con un 10 por ciento). Las mujeres con menos de 4 hijos actualmente vivos han usado métodos en mayor medida que las mujeres con 4 y más hijos actualmente vivos. Esto se explica porque las mujeres con menos hijos son, en general, más jóvenes y, por otro lado, porque las mujeres con muchos hijos justamente tienen muchos porque no han usado métodos anticonceptivos durante gran parte de su vida, o simplemente nunca.

Las mujeres que se unieron por primera vez a los 20-24 ó 25-29 años (Cuadro 7.5), son las que en mayor medida han usado métodos (62 ó 60 por ciento). Esto se explicaría parcialmente por el hecho que las mujeres que se unieron antes de cumplir 20 años son en su gran mayoría de menor nivel educativo (véase sección 1 de este capítulo), mientras que las que se unieron de 30 o más años están expuestas a una fecundidad disminuída.

Hay una directa relación entre el uso alguna vez de anticonceptivos y el lugar de residencia, en el sentido que aquellas que residen actualmente en Asunción presentan un nivel de uso considerablemente mayor que en las áreas rurales del país (73.9 contra 43.6 por ciento). Similar es el caso con el tipo de lugar donde la mujer vivió más tiempo antes de los 12 años de edad (68.5 por ciento para mujeres que vivieron en Asunción contra el 44 por ciento para mujeres que vivieron en el campo).

La relación más directa del uso alguna vez de anticoncepción se presenta con respecto al nivel de educación. El uso demuestra una tendencia de aumentar casi linealmente con la educación. Es bastante significativo que sólo el 33.7 por ciento de las mujeres con menos de 3 años de educación hayan usado un método, contra el 86 por ciento de las mujeres que han tenido 13 o más años de educación. Sin embargo, el diferencial se vislumbra ya claramente en mujeres con educación primaria completa, de las cuales 68.5 por ciento han usado anticonceptivos.

El patrón de trabajo parece ser la variable de menos influencia, ya que la única diferencia clara es entre mujeres que trabajaron antes y después de su primera unión pero no actualmente (60.1 por ciento) y las mujeres que nunca han trabajado (50.8 por ciento).

CUADRO 7.3

PORCENTAJE DE MUJERES ALGUNA VEZ UNIDAS QUE HAN USADO ALGUNA VEZ METODOS ANTICONCEPTIVOS, SEGUN EFICACIA DEL METODO, POR EDAD DE LAS MUJERES.

Grupos de edad	Porcentaje de uso		
	Sólo ineficaz	Eficaz	Total
15-19	10.3	23.7	34.0
20-24	11.5	45.2	56.7
25-29	15.3	47.7	63.0
30-34	13.5	46.5	60.0
35-39	13.1	44.8	57.9
40-44	13.7	41.3	55.0
45-49	17.4	24.0	41.4
TOTAL	13.7	41.4	55.1

N = 2997

FUENTE: Tabla 4.3.1. A.

CUADRO 7.4

PORCENTAJE DE USO DE METODOS ESPECIFICOS ENTRE MUJERES ALGUNA VEZ UNIDAS, SEGUN NUMERO DE HIJOS ACTUALMENTE VIVOS.

Método específico	Hijos actualmente vivos		
	Menos de 4	4 o más	Total
Píldora	32.9	26.3	30.3
Ritmo	12.9	10.7	12.0
Yuyos	10.8	12.0	11.3
Retiro	10.6	9.3	10.1
Inyección	12.6	5.9	10.0
DIU	10.2	7.9	9.3
Lavado	9.2	7.8	8.7
Con tón	9.5	5.4	7.9
Otros científicos femeninos	3.9	2.6	3.4
Esterilización femenina	1.3	3.1	2.0
Esterilización masculina	(0.1)	(0.1)	(0.1)
Otros	(0.2)	(0.2)	(0.2)

N = 2997

FUENTE: Tabla 4.3.1. A.

Se dispone de cifras similares para mujeres actualmente unidas y fértiles (2372), sin embargo las diferencias con las mujeres alguna vez unidas son de tan reducida magnitud que no vale la pena repetir las cifras y comentarios. Dentro de este grupo de mujeres (véase Tabla 4.3.1.B), un 59.1 por ciento han usado un método alguna vez, contra el 55.1 por ciento en mujeres alguna vez unidas.

CUADRO 7.5 PORCENTAJE DE MUJERES ALGUNA VEZ UNIDAS QUE HAN USADO ANTICONCEPTIVOS, SEGUN DIVERSAS CARACTERISTICAS.

Características	Porcentaje	Características	Porcentaje
Edad al unirse por primera vez		Lugar de residencia actual	
Menos de 15	44.1	Asunción	73.9
15-19	52.4	Resto urbano	63.3
20-24	61.6	Rural	43.6
25-29	59.9	Lugar de residencia en la infancia	
30 y más	54.4	Asunción	68.5
Patrón de trabajo		Pueblo	56.6
Actualmente trabaja:		Rural	44.0
- También antes primunión	55.9	Años de educación	
- No antes primunión	54.7	Sin instrucción y menos de 3	33.7
Desde 1ra. unión, no actualmente		3 - 5	49.1
- También antes primunión	60.1	6	68.5
- No antes primera unión	52.5	7-11	74.8
Sólo antes primera unión	57.2	12	81.8
Nunca	50.8	13 y más	86.0

N - 2997

FUENTE: Tabla 4.3.2. A. vivos

7.3 El uso actual de anticonceptivos

El uso actual de anticonceptivos sólo se averiguó para mujeres actualmente unidas y no embarazadas; con la excepción que a las mujeres actualmente no unidas se les preguntó si habían tenido una operación con motivos anticonceptivos.

Se señalan brevemente algunas características del uso actual en el grupo de mujeres alguna vez unidas (N = 2997), ya que es éste grupo de mujeres más identificable para establecer metas en actividades de protección familiar.

De las mujeres alguna vez unidas, el 2.7 por ciento han sido esterilizadas por razones anticonceptivas y el 27.6 por ciento están usando algún otro método eficaz. El uso es mayor en mujeres de 25-29 años de edad (37.9 por ciento), según las cifras por edad de la mujer. Por número de hijos actualmente vivos el uso es mayor en mujeres con 2 hijos vivos (41.4 por ciento). En Asunción, el 45.5 por ciento de las mujeres alguna vez unidas están usando un método, mientras que en las áreas rurales este porcentaje es tan solo 23.8 por ciento. Apenas un 16.5 por ciento de aquellas mujeres con menos de 3 años de educación (o sin instrucción) están usando algún método mientras que mujeres con 12 años de educación están usando un 50.3 por ciento.

De por sí las cifras sobre uso actual son más interesantes para el grupo de mujeres que actualmente está sujeto al riesgo de embarazarse, es decir las mujeres actualmente en unión, no embarazadas y que pueden tener más hijos, las que hemos designado como "expuestas". Los cuadros 7.6, 7.7 y 7.8 presentan el uso actual de métodos anticonceptivos para las mujeres que están expuestas al riesgo de embarazarse, incluyendo los casos de esterilización por motivos anticonceptivos, según una serie de características.

Del total de mujeres expuestas (N = 2010), un 47.3 por ciento está usando actualmente un método anticonceptivo; 16.8 por ciento están usando un método ineficaz mientras que el 30.5 por ciento está usando

un método eficaz. Aunque el nivel de uso actual no es tan importante como en el caso de otros países latinoamericanos (considerando el mismo grupo de mujeres expuestas), cabe destacar el patrón según efectividad de los métodos, el cual indica que 2 de cada 3 usuarias actuales recurre a métodos eficaces. Individualmente, el método de mayor uso actual es la píldora (15.4 por ciento de las mujeres expuestas), seguido del DIU 7 por ciento, yuyos 5.6 por ciento y Ritmo 5.5 por ciento, entre lo que vale la pena mencionar.

El uso según la edad sigue la típica curva de una U invertida, con similares niveles de uso en las edades extremas, y valores altos en las edades centrales con un máximo en el grupo 25-29 años, 54.4 por ciento.

La píldora es el método más usado dentro de cada grupo de edad y la importancia del uso de los diferentes métodos en cada grupo de edad sigue globalmente el patrón arriba descrito (véase Tabla 4.4.1). La excepción es el grupo de mujeres de 45-49 años, en el cual la píldora, el ritmo y los yuyos son usados en un 4.7 por ciento cada uno, mientras que hay un 5.8 por ciento de mujeres esterilizadas. Como era de esperar la incidencia de la esterilización sube con la edad de la mujer, sin embargo la incidencia general es tan baja en el Paraguay que no se justifican más comentarios.

El uso de anticonceptivos según el número de hijos actualmente vivos forma también una curva como U invertida, como era el caso para la edad, con un máximo para aquellas mujeres con 2 o 3 hijos actualmente vivos (60 y 59 por ciento), tal como se desprende del cuadro 7.8. Cabe destacar que en las mujeres que no tienen hijos actualmente vivos el 26.3 por ciento ya está usando un anticonceptivo, mientras que en mujeres con 5 o más hijos el uso es sólo de 36.5 por ciento.

De todas las variables, la única que no muestra una relación clara con el uso actual de anticonceptivos es el patrón de trabajo de la mujer. Diversas teorías asignan a la participación femenina en la fuerza laboral un papel destacado en la adopción de métodos anticonceptivos. Sin embargo, los datos de Paraguay no muestran las relaciones esperadas.

El nivel del uso para mujeres expuestas que actualmente viven en Asunción, 66.4 por ciento es casi el doble del uso en las áreas rurales 35.7 por ciento y, aún controlando por el número de hijos actualmente vivos, es siempre sustancialmente mayor que las áreas rurales. Sin embargo, en mujeres con 0 hijos vivos la diferencia es relativamente pequeña 32.7 y 22.7 por ciento. Esto podría significar que el uso tiende a ser más uniforme en las mujeres jóvenes que recién inician su vida reproductiva.

Según lugar de residencia en la infancia se presenta el mismo tipo de relación, con casi el doble de uso 64.9 por ciento en mujeres que se criaron en Asunción comparado con mujeres que se criaron en las áreas rurales.

El número de años de educación de la mujer, una vez más, es la variable que demuestra la relación más directa con el uso. El uso actual es casi tres veces mayor en mujeres con 13 o más años de educación 75.4 por ciento que en mujeres con menos de 3 años de educación o sin instrucción 28.7 por ciento.

Todas las relaciones arriba expuestas se mantienen cuando se controla por la edad de la mujer o número de hijos vivos, aunque la magnitud de las diferencias pueda variar un poco.

CUADRO 7.6 PORCENTAJE DE MUJERES EXPUESTAS QUE USAN ACTUALMENTE ANTICONCEPTIVOS, SEGUN EFICACIA DEL METODO POR NUMERO DE HIJOS ACTUALMENTE VIVOS.

Número de hijos actualmente vivos	Eficacia del método usado		
	Ineficaz	Eficaz ^{a)}	Total
Menos de 3	17.0	33.2	50.2
3	17.9	41.0	58.9
4	18.8	33.5	52.3
5 y más	15.2	21.3	36.3
TOTAL	16.8	30.5	47.3

a) Incluye esterilización (femenina y masculina), Píldora, DIU, inyección, condón, otros científicos femeninos.

N = 2010

FUENTE: Tabla 4.4.1.

CUADRO 7.7. PORCENTAJE DE MUJERES EXPUESTAS ^{a)} QUE USAN ACTUALMENTE ANTICONCEPTIVOS, SEGUN DIVERSAS CARACTERISTICAS.

Característica	Porcentaje
Edad Actual	
15-19	26.9
20-24	49.9
25-29	54.4
30-34	50.4
35-39	50.0
40-44	45.8
45-49	31.4
Residencia actual	
Asunción	66.4
Resto urbano	54.3
Rural	35.7
Residencia en la infancia	
Asunción	64.9
Pueblo	47.3
Rural	36.6
Años de educación	
Sin instrucción y menos de 3	28.7
3 - 5	40.2
6	56.1
7-11	67.9
12	72.8
13 y más	75.4
Patrón de trabajo	
Actualmente trabaja:	
- También antes primera unión	49.8
- No antes, primera unión	43.1
Desde primera unión no actualmente	
- También antes primera unión	53.3
- No antes primera unión	48.5
Solo antes primera unión	45.9
Nunca	45.0
Método específico	
Píldora	15.4
DIU	7.0
Yuyos	5.6
Ritmo	5.5
Retiro	3.1
Esterilización femenina	2.7
Lavado	2.5
Inyección	2.2
Condón	2.0
Otros científicos femeninos	(1.0)
Esterilización masculina	(0.1)
Otros	(0.1)
TOTAL	47.3

a) Mujeres actualmente unidas, no embarazadas y que pueden tener más hijos.

N = 2010

FUENTE: Tablas: 4.4.1, 4.4.2 y 4.4.5.

CUADRO 7.8 PORCENTAJE DE MUJERES EXPUESTAS QUE USAN ACTUALMENTE ANTICONCEPTIVOS, SEGUN NUMERO DE HIJOS ACTUALMENTE VIVOS POR LUGAR DE RESIDENCIA ACTUAL.

Lugar de residencia actual	Hijos actualmente vivos						TOTAL
	0	1	2	3	4	5	
Asunción	32.7	69.2	70.1	74.3	78.4	56.3	66.4
Resto urbano	27.8	48.7	68.7	66.7	58.6	45.8	54.3
Rural	22.7	33.6	45.5	44.9	39.3	31.7	35.7
TOTAL	26.8	49.0	60.0	58.9	52.3	36.5	47.3

N = 2010

FUENTE: Tabla 4.4.5. A.

7.4 El patrón de uso de anticonceptivos

Del total de 2997 mujeres alguna vez unidas, puede obtenerse la siguiente clasificación de acuerdo con el uso de anticonceptivos y la intención de uso futuro (véase tabla 4.5.1.)

Nunca usaron	Porcentaje
Tiene la intención de usar en el futuro	8.6
No tiene la intención de usar en el futuro	23.7
No son fértiles o no están unidas	12.6
Usaron, pero no usan actualmente	
En el intervalo abierto	9.9
En el último intervalo cerrado	9.9
En un intervalo anterior	3.4
Usan actualmente	
Esterilización	2.1
Otro método	29.8

En páginas anteriores ya se ha tratado el uso alguna vez y actual, y por consiguiente en esta sección se hará referencia solamente a las intenciones de uso futuro de las mujeres que nunca han usado y son fértiles y actualmente unidas (32.2 por ciento).

A) Intención de uso entre mujeres fértiles que nunca han usado anticonceptivo.

De las cifras arriba espuestas se deduce entonces que el 26.6 por ciento (8.6 respecto de 32.3 por ciento) de las mujeres actualmente unidas y fértiles y que nunca han usado un método anticonceptivo, tienen la intención de usar un método en el futuro, mientras que 73.4 por ciento no tiene esta intención.

Del cuadro 7.9 puede deducirse que la intención de usar un método anticonceptivo en el futuro es más pronunciada en las mujeres más jóvenes. Llama la atención que, en mujeres de 40 y más años, sea más bien baja la proporción que tiene la intención de usar. Esto se puede explicar, parcialmente, por el hecho que en

este grupo de edad debe haber más prevalencia de hipofertilidad y las mujeres lo saben. Por otro lado, existe el problema de aceptabilidad de innovaciones, que puede ser más acentuado en las mujeres de mayor edad.

Sorprendentemente, no hay mucha variación según el número de hijos actualmente vivos. Sólo es levemente mayor el porcentaje que piensa usar un método en el futuro en las mujeres con 0 ó 1 hijo actualmente vivo.

La intención de uso futuro es mayor en las mujeres de Asunción que en las mujeres de las otras áreas del país, aunque la diferencia es menos grande que lo que podría esperarse (30 contra 26 por ciento).

La relación más directa existe con respecto a la educación donde, en general, se observa que a medida que la mujer tiene más educación más tiene la intención de usar un método en el futuro.

Teniendo en mente el hecho general que 73.4 por ciento de las mujeres actualmente unidas y fértiles que nunca han usado un método, no piensan usar un método anticonceptivo en el futuro; y considerando además la reducida magnitud de los diferenciales en el cuadro 7.9, parece justificado decir que actualmente las no usuarias de anticonceptivos en el Paraguay más bien forman un grupo que no piensa usar métodos por ningún concepto.

CUADRO 7.9 MUJERES ACTUALMENTE UNIDAS, FERTILES Y QUE NUNCA HAN USADO ANTI-CONCEPTIVOS: PORCENTAJE QUE PIENSA USAR EN EL FUTURO, SEGUN DIVERSAS CARACTERISTICAS.

Característica	Porcentaje
Edad actual	
15-19	38.3
20-24	37.2
25-29	25.5
30-34	30.3
35-39	24.8
40-44	16.0
45-49	6.9
Lugar de residencia actual	
Asunción	30.1
Resto urbano	28.3
Rural	25.9
Hijos actualmente vivos	
0	28.5
1	31.7
2	26.3
3	23.6
4	24.4
5	25.1
Años de educación	
Sin instrucción y menos de 3	24.5
3 - 5	24.8
6	31.3
7-11	34.5
12	42.9
13 y más	37.5
TOTAL: 26.7	

N = 968

FUENTE: Tablas: 4.5.1, 4.5.3, 4.5.5.A y 4.5.5.D.

B) Uso de anticonceptivos para espaciar o limitar los nacimientos

Para tener una idea cabal del posible efecto del uso de anticonceptivos, es importante distinguir 2 categorías de mujeres: las que usan anticonceptivos para no tener (más) hijos y las que usan para evitar un embarazo por el momento. El primer grupo de mujeres estaría formado por las que no quieren (más) hijos y están usando anticonceptivos, y el segundo grupo, por las que están queriendo tener (más) hijos. El cuadro 7.10 presenta el uso de anticonceptivos según el deseo de tener más hijos, controlado por el número de hijos que ya tiene la mujer.

CUADRO 7.10 PORCENTAJE DE MUJERES EXPUESTAS QUE ESTAN USANDO ANTICONCEPTIVOS SEGUN EL DESEO DE TENER MAS HIJOS POR NUMERO DE HIJOS ACTUALMENTE VIVOS.

Hijos actualmente vivos	Deseo de tener más hijos		
	Si	No	Indecisa
Menos de 3	47.9	65.7	59.1
3	57.6	65.2	35.7
4	40.8	64.6	66.7
5 y más	28.8	42.1	26.7
TOTAL	45.2	51.8	44.4

N = 2010

FUENTE: Tabla 5.2.1.

Del cuadro anterior resulta claro que el uso es más elevado entre las mujeres que no quieren más hijos, sistemáticamente en cada categoría de número de hijos actualmente vivos. Dentro del grupo de mujeres que quisieran limitar (terminar) su fecundidad es más alto el uso entonces, que entre las mujeres que quisieran seguir teniendo hijos. Como las mujeres que quieren más hijos y están usando anticonceptivos representan las mujeres que quieren espaciar sus nacimientos, los anticonceptivos son menos usados para espaciar que para limitar.

De hecho no debe llamar la atención que dentro del total de mujeres sea tan reducida la diferencia en el uso entre las que quieren más hijos y las que no quieren más. Efectivamente, el 45.2 por ciento de las mujeres que quieren más hijos están usando anticonceptivos para espaciarlos, contra apenas 51.8 de las que no desean más hijos. Esto se debe exclusivamente a la muy diferente estructura de las mujeres expuestas según número de hijos actualmente vivos. * Si las mujeres que no desean más hijos tuvieran la misma estructura que las que sí desean, el uso de anticonceptivos subiría a 61.2 por ciento.

Llama la atención que el uso sea mayor en mujeres con menos hijos, lo que puede traducirse en que las mujeres con 4 o más hijos que quieren todavía más, los quieren tener más rápido que las mujeres con menos hijos. Esto tiene sentido ya que estas mujeres tienden a ser mujeres de edades más avanzadas.

* Las respectivas distribuciones porcentuales son 59.2, 14.4, 8.1 y 18.3 para las que desean más hijos; y 15.6, 14.1, 12.1 y 58.2 para las que no desean más hijos.

7.5 La lactancia materna

Por el hecho que la lactancia tiende a demorar el reinicio de la ovulación después de un parto, tiene una influencia sobre la exposición al riesgo de embarazo y, por consiguiente, sobre la amplitud del período entre dos partos. El efecto concreto de la lactancia en términos de cuanto posterga la ovulación, no es conocido con certeza. Además, el efecto depende de si se amamanta de pleno o parcialmente.

Otros factores dificultan medir el exacto efecto de la lactancia, tales como la frecuencia de las relaciones sexuales, la duración de la amenorrea, el uso de anticonceptivos, etc., porque ellos también tienen un efecto sobre la amplitud del período entre dos partos. El uso de anticonceptivos, además, puede tener un efecto sobre la lactancia misma, como es el caso de la píldora cuyo uso puede aminorar el flujo de la leche materna.

Sin embargo, la lactancia es un tópico de interés por sí mismo, ya que por medio de ella se provee protección inmunológica y mejor alimentación al hijo y, por consiguiente, diferencias en la práctica de la lactancia pueden reflejarse en el bienestar de los niños.

La encuesta recolectó información sobre la duración de la lactancia para el último y penúltimo nacido vivo. Por razones de comparabilidad con encuesta de otros países participantes, el estudio de la duración de la lactancia se limita a la experiencia del penúltimo hijo, para aquellas mujeres cuyo penúltimo hijo sobrevivió por lo menos 24 meses y cuyo intervalo entre los dos últimos nacidos vivos sobrepasó 32 meses.* Tomando este grupo como base, se asegura que todas las mujeres tuvieron la oportunidad de haberle dado pecho al hijo durante 24 meses, por lo menos. En los cuadros 7.11 y 7.12 se describe la duración promedio de la lactancia según algunas características.

La duración promedio total es casi 11 meses. Según la edad de la mujer no se distingue un patrón claro, siendo la duración de la lactancia ligeramente mayor en los grupos extremos de edad. Como la duración de la lactancia se limita a mujeres con al menos dos nacidos vivos, el grupo 15-24 es selectivo de las de mayor paridez. El número de nacidos vivos muestra una relación muy clara y directa en el sentido que a mayor número de hijos, mayor fue la duración de la lactancia, alcanzando 12 meses y medio para las mujeres con 5 o más hijos, contra 9.7 meses de aquellas que tienen dos nacidos vivos.

La condición de residencia actual en una zona urbana o rural, también muestra esta relación directa, con diferencias aún más grandes. Las mujeres de Asunción lactaron, en promedio, 4 y medio meses menos que las mujeres de las áreas rurales. De manera similar, aquellas mujeres que se criaron en una ciudad lactaron 4 meses menos que las mujeres que se criaron en el campo.

La relación más directa se observa, sin embargo, con el nivel de educación, donde hay casi 7 meses de diferencia entre las mujeres con menos de 6 años de educación y aquellas con 12 o más años de enseñanza. Por otro lado, si el lugar de residencia se controla por el número de hijos actualmente vivos, se observa que mujeres con menos de 4 hijos lactaron, en promedio, 2 meses menos que mujeres con 4 y más hijos.

En las áreas rurales, sin embargo, esta diferencia es casi inexistente: mientras que en Asunción es de un poco más de 1 mes, en las otras áreas urbanas es 3 meses y medio.

Aunque algo especulativo, parece justificado concluir que las costumbres de la lactancia están en transición en el Paraguay. Se están uniformizando a un nivel bajo en Asunción, y en otras áreas urbanas las mujeres de baja paridez ya se están acercando a las costumbres de Asunción. Todavía no hay mayor indicio que en las áreas rurales exista una tendencia para disminuir el período de lactancia.

* Esta duración restringida a un grupo selectivo, y que es de 10.9 meses, es diferente del promedio obtenido en base a mujeres que todavía amamantan al último hijo, que es de 12.1 meses.

CUADRO 7.11 MUJERES CUYO ULTIMO INTERVALO CERRADO ENTRE NACIMIENTOS EXCEDIO 32 MESES Y EL PENULTIMO HIJO SOBREVIVIO AL MENOS 24 MESES: DURACION PROMEDIO DE LA LACTANCIA, SEGUN EDAD Y NACIDOS VIVOS ACTUALMENTE VIVOS.

Edad actual	Duración (meses)	Hijos actualmente vivos	Duración (Meses)
11 - 25			
15-24	11.11	2	9.69
25-34	10.26	3	9.68
35-44	10.69	4	10.58
45-49	12.39	5 y más	12.43
TOTAL:			10.58

N = 839

FUENTE: Tabla 4.1.4.

CUADRO 7.12 MUJERES CUYO ULTIMO INTERVALO CERRADO ENTRE NACIMIENTOS EXCEDIO 32 MESES Y EL PENULTIMO HIJO SOBREVIVIO AL MENOS 24 MESES: DURACION PROMEDIO DE LA LACTANCIA SEGUN HIJOS ACTUALMENTE VIVOS, POR DIVERSAS CARACTERISTICAS.

Característica	Hijos actualmente vivos		
	Menos de 4	4 y más	Total
Lugar de residencia actual			
Asunción	7.89	9.04	8.28
Resto urbano	9.04	12.54	10.82
Rural	12.34	12.92	12.70
Lugar de residencia en la infancia			
Asunción	7.93	9.64	8.53
Pueblo	9.15	11.52	10.30
Rural	12.09	12.98	12.63
Años de educación			
Sin instrucción y menos de 3	12.61	13.44	13.22
3 - 5	12.14	12.66	12.43
6	9.49	10.84	10.01
7-11	7.76	8.06	7.86
12	5.62	6.88	5.98
13 y más	4.00	3.80	3.96
TOTAL	9.78	11.97	10.88

N = 839

FUENTE: Tablas: 4.1.5.A, B y D.

La información sobre la duración de la lactancia se ve afectada por la tendencia de las mujeres a "redondear" la respuesta, notándose la atracción de ciertos dígitos. Normalmente, es mucho más alta la proporción de mujeres que informan haber lactado durante 6 meses, 1 año, 18 meses y 2 años, que la proporción en otras duraciones. Aunque esta tendencia indudablemente existe en la mayoría de las poblaciones, para estudiarla adecuadamente se necesitaría una idea sobre lo que es considerado costumbre en el país. Podría ocurrir que hay una costumbre de no lactar más allá de un año, lo que podría explicar parcialmente porqué tan altas proporciones de mujeres dicen que lactaron durante 1 año. Por cierto hay costumbres en todos los países que fijarán la curva del tiempo de lactancia, y que pueden ser bien distintas. Todo esto hace difícil evaluar la calidad de los datos sobre la lactancia.

En el caso de Paraguay hay bastante concentración para 12 meses, en que 14.5 por ciento de las mujeres respondieron que lactaron durante un año exacto (280 respecto de 1921, tal como aparece en la tabla 4.1.6). También se observa una concentración de respuestas para 24 meses, aunque en un grado menor.

Para el total de mujeres que tenían un intervalo cerrado, un 8.5 por ciento (163 respecto de 1921) no lactó al penúltimo hijo. Este porcentaje tiende a incrementarse según disminuya el número de nacidos vivos, poniendo énfasis de nuevo que en Paraguay probablemente se está acortando el tiempo de la lactancia materna.

7.6 El uso de anticonceptivos y la amplitud de intervalos genésicos

Como ya se mencionó anteriormente, el intervalo entre dos partos o entre el último parto y la fecha de la entrevista está determinado por una serie de factores, siendo la anticoncepción uno de ellos.

Es casi imposible determinar la influencia de la anticoncepción por sí misma en la amplitud de los intervalos y, por ende, aquí se presentan sólo unas cifras que, *ceteris paribus* podrían probar que el uso de anticonceptivos tiene una influencia sobre la amplitud de los intervalos. Los datos correspondientes se encuentran en el Cuadro 7.13.

CUADRO 7.13 a) DURACION PROMEDIO DE INTERVALOS GENESICOS (EN MESES) SEGUN CONDICION DE USO DE ANTICONCEPTIVOS Y EDAD ACTUAL

Uso de métodos anticonceptivos b)	Último intervalo cerrado (N= 2252)	Intervalo abierto (N = 1820)				
		TOTAL	15-24	25-34	35-44	45-49
Usa actualmente	-----	48.6	18.4	37.7	72.9	106.5
Usó, pero no actualmente	-----	75.2	20.5	52.3	96.9	117.8
No ha usado	-----	44.9	12.6	25.5	61.8	112.3
Usó en el intervalo cerrado	45.8					
No usó	34.6					

a) Se refiere a mujeres "expuestas" con al menos un nacido vivo para el intervalo abierto, o al menos 2 nacidos vivos (o un nacido vivo y embarazada actualmente) para el intervalo cerrado.

b) Se excluye la esterilización

FUENTE: Tablas: 4.6.1. y 4.6.2.

En los datos respecto al intervalo abierto influye mucho el grado de fecundabilidad de la mujer. Como se aprecia en los datos del cuadro 7.13 para la columna de todas las edades (Total), el mayor intervalo abierto corresponde en general, a las mujeres que usaron anticonceptivos en este intervalo, pero no actualmente. Por otro lado, el intervalo abierto para mujeres que no usaron ningún método es bastante más corto en cada grupo de edad, excepto en el grupo 45-49, mientras que la longitud total no difiere tanto de las mujeres que usan actualmente, lo que significaría una sobrerrepresentación de mujeres ya no fértiles en el grupo de edad 45-49 que no usan ningún método. El hecho que el intervalo abierto sea más largo para las mujeres que usaron pero no usan actualmente cuando se comparan con las que usan actualmente, puede explicarse por el hecho que dentro del primer grupo hay más representación de mujeres que tuvieron su último nacido vivo hace más tiempo. Contiene todas las mujeres que ya dejaron de usar para embarazarse después de haber usado anticonceptivos para espaciar sus nacimientos. El grupo de las que usan actualmente, por otro lado, contiene todas las mujeres con nacimientos recientes y que quieren espaciar el próximo nacimiento.

De estos comentarios resulta obvio que el estudio de los intervalos necesita un tratamiento más extenso que el que puede otorgarse en este informe. Debería plantearse un estudio especial para intentar medir el efecto de los diferentes factores sobre la amplitud de los intervalos.

CAPITULO 8

ATENCION MATERNO INFANTIL

Introducción

Los Programas Materno infantiles vienen desarrollándose en el país en forma planificada desde hace varias décadas.

Los integrantes del sector salud que cuentan en el país con programas relativos al cuidado y protección de madres e hijos son el Ministerio de Salud Pública y Bienestar Social, Instituto de Previsión Social (IPS), Sanidad Militar, Sanidad Policial, Universidad Nacional (Hospital de Clínicas), Policlínico Municipal (en Asunción) y el sector privado.

El mayor peso del cuidado Materno Infantil es competencia del Ministerio de Salud Pública y Bienestar Social, cuya cobertura se estima del orden de 56 o/o de la población total, contando con una red de servicios sanitarios asistenciales distribuidos en todo el país, con diferentes niveles de complejidad en términos de Centros de Salud (Regionales, Distritales, Locales) y Puesto de Salud.

Estos servicios ministeriales a través de sus programaciones Materno Infantiles proveen, conforme a normas, las siguientes prestaciones en la medida de su capacidad operativa:

- Examen clínico general
- Control de peso y talla
- Control periódico de la madre y del niño
- Control de problemas de alto riesgo en madres y niños
- Examen serológico para detección de sífilis (VDRL)
- Pruebas de laboratorio de rutina (orina, heces, sangre y otros)
- Control bucodental
- Detección del estado nutricional
- Orientación dietética y asistencia alimentaria
- Educación Sanitaria (Club de embarazadas, lactantes, empíricas, de padres y acciones en Protección Familiar).
- Inmunizaciones; antitetánica, BCG (antituberculosa), DPT (antidiftérica, antitetánica y antitosferina), antisarampionosa, antipolio y otras.
- Atención institucional del parto y puerperio.
- Internaciones de casos patológicos.
- Detección precoz del cáncer cérvico-uterino y mamario.

La programación de protección social de componentes de la familia incluye el cuidado de aspectos vinculados al bienestar, estando en funcionamiento servicios especializados para la atención de éstos casos.

El Ministerio de Salud Pública y Bienestar Social viene desarrollando desde mayo de 1970 actividades de Planificación Familiar que actualmente comprende 150 establecimientos de salud. Desde mayo del año 1979 se adoptó la política de dejar de proveer elementos anticonceptivos y continuar la orientación pertinente y las pruebas para la detección del cáncer cérvico-uterino y mamario.

El Centro Paraguayo de Estudios de Población (CEPEP) desarrolla actividades de Planificación Familiar y Atención Materno Infantil, desde el año 1966 hasta la fecha a través de 34 clínicas distribuidas en el país.

La política referente a la atención de la familia, en especial la madre y el niño, se encuentra contenida en Planes de Salud y específicamente en el vigente que abarca los años 1976-80 en el que se establece:

- Propender a la formulación de una política intersectorial de protección a la familia, la maternidad y la infancia, sobre todo en las áreas rurales.

- Desarrollar acciones sanitarias para la mejor atención de la madre, el niño y el grupo familiar.

- Intensificar coordinadamente el control de las enfermedades diarreicas, transmisibles y respiratorias agudas, así como las causas perinatales.

- Capacitar al personal en la atención de los grupos familiares.

- Prevenir a la mujer de los peligros de la gestación irresponsable, los embarazos de alto riesgo y el aborto provocado, ofreciendo facilidades médicas para la procreación, a quienes la necesiten.

- Incrementar el diagnóstico precoz y el tratamiento oportuno del cáncer cérvico-uterino, y de mama.

- Realizar investigaciones médico-sociales y técnico-administrativas en relación a la madre, el niño, su familia y su comunidad.

^ Metas del programa materno infantil 1976 - 1980

Mortalidad menos de 1 año	:	Reducir en un 30 por ciento de 84.2 a 58.9 (por mil nacidos vivos)
Mortalidad de 1 - 4 años	:	" " " 60 por ciento de 6.3 a 2.5 (por mil de la misma edad)
Mortalidad materna	:	" " " 40 por ciento de 4.6 a 2.5 (por mil nacidos vivos)
Atención materna	:	60 por ciento cobertura en prenatal
	:	60 por ciento atención técnica del parto
	:	30 por ciento atención de puerperio
Vacuna antitétanica	:	80 por ciento a embarazadas
	:	80 por ciento a mujeres de 12 a 17 años
Atención infantil	:	60 por ciento atención al recién nacido
Lactantes	:	70 por ciento atención de menos de 1 año
Pre-escolar	:	60 por ciento atención de 1 - 4 años
Escolar	:	40 por ciento atención de 5 - 14 años

Estos programas fueron consolidados y reforzados por la creciente ampliación de la cobertura geográfica y poblacional de los servicios de salud ministeriales, así como de los recursos humanos, físicos y financieros. Organismos internacionales y especialmente UNICEF, OPS/OMS, BID y otros colaboran en la parte técnica y logística para dinamizar la implementación programática que beneficia en apreciable medida al sector materno infantil, en especial del ámbito rural.

Algunos indicadores de salud:

	<u>1.975</u>	<u>1979</u>
Número de centros, de salud	94	109
Número de puestos de salud	133	186
OTROS PARAMETROS		
	<u>1.975</u>	<u>1978</u>
Esperanza de vida al nacer	59.0	60.1
Tasa de natalidad (por mil)	43.7	39.8
Porcentaje mujeres edad fértil	22.4	22.3
Tasa global de fecundidad	6.6	-----
Mortalidad materna (por mil nacidos vivos)	4.8	4.5
Mortalidad infantil (por mil nacidos vivos)	84.8	89.6(*)
Mortalidad neonatal (por mil nacidos vivos)	40.4	35.0
Mortalidad de 1-4 años (por mil de la misma edad)	5.7	5.5
Mortalidad general por tetanos (por diez mil)	7.8	4.4
Mortalidad infantil por tétanos	3.0	1.3

(*) El aumento de tasas puede obedecer a un mejor registro estadístico operado en los últimos años.

FUENTE: Departamento de Bioestadística del Ministerio de Salud Pública y Bienestar Social.

	<u>1.975</u>	<u>1.978</u>
Número de embarazadas controladas	44.920	51.820
Total de consultas a embarazadas	91.213	113.199
Porcentaje de partos institucionales	59.4	62.6

Número de niños bajo control por grupos de edad y número de consultas

Grupo etario	<u>1.975</u>			<u>1.978</u>		
	Niños	Consulta	Concentración	Niños	Consulta	Concentración
Niños menores de 1 año	36.937	73.143	1.9	39.116	96.910	2.4
1 - 4 años	42.078	78.430	1.9	35.663	198.235	5.5

Seguidamente haremos breves consideraciones acerca de algunos resultados más importantes en torno a la atención de la madre durante el embarazo y parto, así como el comportamiento de la mujer para cuidar la salud y la alimentación del niño durante sus primeros meses de vida. Toda la información proviene de la Sección 3 del Cuestionario Individual (Atención Materno Infantil) utilizado en la Encuesta Nacional de Fecundidad del año 1979. Mayores antecedentes pueden consultarse en el Anexo.

La población de mujeres en estudio varió según el tópico que se analizó. En la atención durante el último embarazo se trataba de 2.562 mujeres que han estado embarazadas alguna vez, incluyendo a las que lo estaban

en el momento de la entrevista (393). En lo concerniente al último parto o pérdida se incluye a 2.876 mujeres que han tenido un acontecimiento (nacido vivo u otro); y en el cuidado de la salud del niño a 2.628 mujeres (si su último acontecimiento resultó un nacido vivo).

8.1. Atención recibida por la madre durante el embarazo

A través de la información procesada puede apreciarse que el grado de protección de la salud materna durante el embarazo es altamente satisfactorio ya que supera las metas propuestas por el Ministerio de Salud para el año 1980.

Tal como aparece en el cuadro 8.1. cerca del 80 por ciento de las mujeres que han tenido por lo menos una gestación, recibió algún tipo de control durante su último embarazo. En cuanto a los porcentajes del embarazo actual, cabe tener presente que sólo la cifra del tercer trimestre de embarazo es comparable a las de más abajo, puesto que unas cuantas embarazadas de primer o segundo trimestre pueden recibir todavía un control antes del término del embarazo.

Si satisfactorio es el porcentaje de mujeres que llegan a recibir algún control durante su embarazo, no lo es tanto la oportunidad con que reciben su primer control. En la atención de la mujer embarazada se desea que el primer control se realice lo más precozmente posible (primer trimestre, de preferencia). Sin embargo, las cifras de mujeres actualmente embarazadas revelan que el primer control es recibido por menos de la mitad en el primer trimestre.

A lo largo del análisis se ha hecho un esfuerzo por comparar los diferentes indicadores en el tiempo, para obtener una idea de la tendencia. Para esto se compara el quinquenio anterior a la encuesta con los sucesos ocurridos antes de estos últimos cinco años. Al respecto, el lector debe tener presente los posibles errores en la información declarada para el período anterior a los últimos cinco años. En el caso de la atención del embarazo, resulta sospechoso que el porcentaje de control sea mayor antes, que durante los últimos cinco años. Una evaluación de la calidad de la información es necesaria para esto, pero escapa de los propósitos del presente informe.

Los comentarios siguientes se refieren al último embarazo tenido por la mujer.

En cuanto a la participación profesional en el control del último embarazo, el 79,4 por ciento de mujeres que recibió algún control se compone en su gran mayoría de profesionales: 57.8 por ciento de médicos, 19,2 por ciento de obstetras (o parteras), 2.1 por ciento de empíricas y apenas 0.3 por ciento de "otras personas" (véase cuadro 8.2.a.)

A través del cuadro 8.2, se describe el control del último embarazo según diversas características de las entrevistadas. Los comentarios que siguen tienen el propósito de identificar aquellos sectores en que el "no control" es de la mayor importancia.

En cuanto a la edad de las madres, resaltan los mayores porcentajes del grupo etario 45-49 y 15-19 años, en ese orden. Esto a su vez, está estrechamente relacionado con la paridez alcanzada, dado que los mayores porcentajes de no atención corresponden a primíparas y grandes multíparas (5 o más nacidos vivos). Debe recordarse que una tercera parte de las grandes multíparas constituyen, de acuerdo a los criterios de Salud Pública, un factor de alto riesgo. Al respecto, mayor información y educación para la salud debería enfocarse sobre mujeres jóvenes o primíparas, y sobre añosas o grandes multíparas.

El lugar de residencia y el nivel de educación de las madres muestran claramente un deterioro del control en el último embarazo para las zonas rurales y las mujeres con menor educación. El problema cobra toda su importancia, al tener presente que son precisamente estas mismas mujeres las que presentan mayor incidencia del embarazo.

Este deterioro es explicado fundamentalmente por el déficit de atención del médico, y al mismo tiempo, porque la obstetra no resultaría suficiente para proporcionar una atención profesional durante el embarazo.

CUADRO 8.1

PORCENTAJE DE MUJERES QUE RECIBIERON ALGUN CONTROL DURANTE EL ULTIMO O ACTUAL EMBARAZO

Periodo en que se produjo el embarazo	Número de mujeres embarazadas	Controladas	
		Número	Por ciento
Actualmente embarazada:			
1er. trimestre	78 ^(*)	30	39.5
2do. trimestre	157	84	53.5
3er. trimestre	160	119	74.4
Ultimos 5 años	1599	1262	78.9
Antes	963	773	80.3

(*) Unas cuantas mujeres pueden desconocer su embarazo actual, o simplemente no desean declararlo. De ahí que esta cifra sea considerablemente menor a las de 2do. y 3er. trimestre. El porcentaje de controladas debe considerarse una estimación máxima.

FUENTE: Tabla 8 1.1a.-

CUADRO 8.2

PORCENTAJE DE MUJERES CONTROLADAS EN EL ULTIMO EMBARAZO SEGUN TIPO DE ATENCION POR DIVERSAS CARACTERISTICAS DE LAS MUJERES

Características	No se controló	Tipo de Atención				Número
		Médico	Obstetra	Empírica	Otro	
a) Edad actual						
15 - 19 años	22.9	48.1	26.7	2.3	-----	131
20 - 24 "	20.1	58.7	17.9	2.5	0.7	402
25 - 29 "	20.2	58.7	18.6	2.1	0.4	484
30 - 34 "	19.7	58.7	19.2	2.5	-----	402
35 - 39 "	18.9	60.4	18.6	1.9	0.2	429
40 - 44 "	18.0	58.3	22.0	1.7	-----	355
45 - 49 "	26.2	54.9	16.7	1.9	0.3	359
b) Número de nacidos vivos						
0	35.7	45.2	16.7	2.4	-----	42
1	14.7	66.3	17.5	1.1	0.4	537
2	15.7	65.7	15.7	2.8	0.2	466
3	14.8	61.7	21.7	1.5	0.3	392
4	20.6	57.2	20.2	1.6	0.4	243
5 y más	28.6	47.6	20.9	2.7	0.2	882
c) Lugar de residencia actual						
Asunción	8.7	82.9	7.7	0.7	-----	727
Resto urbano	17.3	60.2	21.4	1.1	-----	440
Rural	27.8	44.0	24.5	3.2	0.5	1,395
d) Nivel de educación						
Ninguno y menos de tres (3) años	38.0	36.7	20.9	3.7	0.6	621
3 - 5 años	23.0	50.1	23.9	2.8	0.2	953
6 años	10.3	70.0	18.7	0.8	0.2	493
7 - 11 años	5.6	83.3	11.1	-----	-----	287
12 años	2.1	93.0	4.9	-----	-----	142
13 años y más	3.0	92.4	4.5	-----	-----	66
e) Epoca del embarazo						
Ultimos 5 años	21.1	56.5	19.9	2.1	0.4	1,599
Antes	19.7	60.0	18.1	2.1	0.1	963
TOTAL	20.6	57.8	19.2	2.1	0.3	2,562

FUENTE: Tablas 8.1.2a, b, c, d, e.-

Vacuna contra el tétanos

Dentro de la atención Materno Infantil es de reconocida eficacia protectora la vacuna contra el tétanos tanto para la mujer como para la prevención del tétanos neonatorum(mal de 7 días)

De acuerdo al cuadro 8.3, es aceptable el porcentaje de mujeres 81.4 por ciento que recibe esta vacuna, una vez que ha tenido control del embarazo. Este porcentaje, a grandes rasgos, se mantiene aceptable en los distintos grupos etarios, asimismo, según nacidos vivos, residencia y en la medida que es elevado el nivel de educación. Los índices fueron menores en mujeres jóvenes 15-19 años, con un 66 por ciento, nulíparas 44.4 por ciento; en las que residen en el ámbito rural 73.4 por ciento y las de bajo nivel de educación 70.1 por ciento. Es sorprendente el hecho que existan estas diferencias que revelan una falta del equipo de salud, o aún de la infraestructura del sistema.

La tendencia en el tiempo resultó crecientemente positiva para la utilización de esta medida de protección sanitaria.

CUADRO 8.3 MUJERES QUE RECIBIERON ALGUN CONTROL EN EL ULTIMO EMBARAZO: PORCENTAJE DE VACUNACION CONTRA EL TETANOS, SEGUN DIVERSAS CARACTERISTICAS

Características	Por ciento	Características	Por ciento
a) Edad actual		c) Lugar de residencia	
15 - 19 años	66.3	Asunción	89.6
20 - 24 "	81.0	Resto urbano	88.5
25 - 29 "	86.0	Rural	73.4
30 - 34 "	79.9	d) Nivel de educación	
35 - 39 "	84.8	Ninguna y menos de 3 años	70.1
40 - 44 "	82.1	3 - 5 años	77.1
45 - 49 "	77.4	6 años	87.1
b) Número de nacidos vivos		7 - 11 años	88.9
0	44.4	12 años	96.4
1	84.1	13 años y más	93.8
2	84.2	e) Epoca del embarazo	
3	84.7	Ultimos 5 años	82.6
4	80.3	Antes	79.3
5 años y más	77.8		

FUENTE: Tablas 8.1.3a, b, c, d, e.-

8.2 Atención al momento del parto o de la pérdida

La atención del parto o de la pérdida, de acuerdo al cuadro 8.4, fué dada más frecuentemente por médico u obstetra en un 63.8 por ciento, pero la tercera parte corrió bajo atención de empíricas, siendo aún mayor en el ámbito rural 47.7 por ciento y no recibió ningún tipo de atención por personal especializado el 4.9 por ciento.

Es elevado el número de partos con nacidos vivos 91.4 por ciento. El porcentaje global de pérdidas fué de 8.6 por ciento que no llega a límites de constituir un problema crítico. El número de pérdidas controladas por

médico comparada con las otras personas, es aparentemente elevado, 14.0 por ciento, cuyo factor determinante puede ser la referencia a este profesional de casos muy complicados.

- La atención al momento del parto o la pérdida según persona que lo controló, es sensiblemente igual en los distintos grupos etarios que recibieron atención profesional o por empírica. Es llamativo que quienes declararon no recibir ninguna atención perteneciente preferencia a grupos etarios jóvenes, 15 a 24 años de edad.

La atención al momento del parto resultó alta por profesionales en la capital 95.4 por ciento, en cambio en el resto urbano la quinta parte estuvo a cargo de empíricas y en el ámbito rural llegó casi la mitad 47.7 por ciento.

Un mayor nivel de educación, posiblemente unido a una mejor situación socio-económica, influyó para que sea elevado el porcentaje de mujeres atendidas por médicos 90.7 por ciento y en mujeres con 13 y más años de educación, aunque es sabido constituye un grupo minoritario. Esta participación médica se reveló escasa en mujeres con pocos años o ninguna instrucción, quienes recurrían preferencialmente a empíricas en más de 45 por ciento. La participación de las obstetras se mantiene en niveles constantes alrededor del 30 por ciento para la mayoría de mujeres sin instrucción o hasta secundaria incompleta. El número de mujeres 9.3 por ciento sin atención al momento del parto, es mayor en quienes tenían menos de 3 años de educación.

El 71 por ciento de las nulíparas encuestadas fueron atendidas por médico; 19 por ciento por obstetras y tan sólo el 2.4 por ciento por empíricas. No obstante todos los esfuerzos, un 7,2 por ciento de las nulíparas no recibió atención alguna. Esta situación puede considerarse en general como positiva.

La atención por médico disminuyó fuertemente en la medida que aumentó el número de nacidos vivos y el papel de la obstetra se mantuvo constante 28-31 por ciento, pero comienza a incrementarse la influencia de la empírica, cuya participación en la atención del parto es mayoritaria 45 por ciento entre las grandes multíparas.

La tendencia en el tiempo de la atención del parto reveló un deterioro del cuidado por médico, se mantuvo igual por las obstetras y aumentó por empíricas y otros. En parte puede atribuirse a delegación de funciones médicas a obstetras y empíricas adiestradas en servicios de salud pública, cuando las características de la gestación evidencian posible normalidad.

CUADRO 8.4 ATENCION AL MOMENTO DEL PARTO (O DE LA PERDIDA): PERSONA QUE LA ATENDIO E INFLUENCIA EN FORMA DE TERMINO(NACIDO VIVO/PERDIDA)

Persona que atendió	Por ciento		
	Nacido vivo	Pérdida	Número
Médico	86.0	14.0	1.000
Obstetra	93.7	6.3	835
Empírica	95.8	4.2	901
Ninguna	87.9	12.1	140
TOTAL	91.4	8.6	2.876

FUENTE: Tabla 8.2.1a.-

CUADRO 8.5 ATENCION AL MOMENTO DEL ULTIMO PARTO SEGUN PERSONA QUE LA ATENDIO, POR DIVERSAS CARACTERISTICAS DE LA MUJER

Características	Persona que atendió (por ciento)				Número
	Médico	Obstetra	Empírica	Ninguna	
a) Edad actual					
15 - 19 años	22.8	35.6	32.9	8.7	149
20 - 24 "	33.7	30.8	29.2	6.3	504
25 - 29 "	38.0	29.6	29.2	3.2	548
30 - 34 "	33.4	30.0	31.9	4.7	464
35 - 39 "	37.9	26.6	30.6	4.8	477
40 - 44 "	36.2	28.4	30.0	5.4	370
45 - 49 "	32.4	25.8	38.5	3.3	364
b) Número de nacidos vivos					
0	71.4	19.0	2.4	7.2	42
1	48.3	27.8	20.6	3.3	543
2	42.5	31.2	22.7	3.6	555
3	40.6	28.3	26.7	4.4	446
4	32.9	30.0	32.1	5.0	280
5 y más	19.7	29.0	44.9	6.4	1.010
c) Lugar de residencia actual					
Asunción	74.3	21.1	3.7	0.9	778
Resto urbano	34.7	43.0	20.2	2.1	470
Rural	15.9	28.8	47.7	8.6	1.628
d) Nivel de educación					
Ninguno y menos de 3 años	14.6	28.4	47.7	9.3	704
3 - 5 años	21.4	32.8	40.6	5.2	1.084
6 años	49.4	29.4	18.9	2.3	555
7 - 11 años	64.3	28.2	5.9	1.6	305
12 años	83.0	15.6	0.7	0.7	153
13 años y más	90.7	8.0	1.3	---	75
e) Epoca del embarazo					
Ultimos 5 años	30.9	29.3	34.1	5.7	1.875
Antes	42.1	28.5	26.1	3.4	1.001
TOTAL	34.8	29.0	31.3	4.9	2.876

FUENTE: Tablas 8.2.1a,b,c,d,e.-

Lugar de atención del último parto o pérdida

El lugar de atención del último parto correspondió 51 por ciento al realizado en domicilio, siguiéndole en frecuencia los procesados en hospitales o maternidades (casi un tercio), centros de salud, sanatorios y consultorios particulares, de acuerdo a los datos del cuadro 8.6.

De acuerdo a las estimaciones más recientes (1978) del Departamento de Bioestadística del Ministerio de Salud que se refieren a una cobertura de sólo 60 por ciento de los partos del país, un 62.6 por ciento de ellos serán atendidos en instituciones. Los resultados de la Encuesta de Fecundidad, de ámbito nacional, corrigen la cifra anterior disminuyéndola 50.1 por ciento.

Respecto al lugar de atención del último acontecimiento, no existen marcadas diferencias en los grupos etarios, salvo en mujeres de edades extremas (15-19 y 45-49 años), que recibieron la atención del parto o pérdida en su domicilio, situación riesgosa desde el punto de vista de la salud pública (véase cuadro 8.7.).

Considerando la paridez, se detectó que las nulíparas recurrieron a hospitales u otras instituciones en su gran mayoría 83.4 por ciento. En la medida que aumenta la paridez disminuyó la atención institucional a favor de la domiciliaria, llegando esta última al 67 por ciento en las grandes multíparas, circunstancia también riesgosa en términos de cuidados de salud pública.

La atención institucional del último parto o pérdida fué evidentemente mayor en la capital del país, donde sólo el 11.6 por ciento de los acontecimientos se llevaron a cabo en domicilio. El caso opuesto se registra para las madres que residen actualmente en lugares rurales, con un claro predominio para la atención del último parto o pérdida se practique en la casa 69.5 por ciento. En otras localidades urbanas se registra una situación intermedia.

En cuanto al nivel de educación, las de muchos años de estudios, recurrían en su mayoría a instituciones; en cambio, el 74.1 por ciento de mujeres con menos de 3 años de educación tenían su acontecimiento en el domicilio.

Según la época del último parto o pérdida, se reveló un ligero deterioro en el tiempo en la atención institucional, algo más acusada en la utilización de hospitales; todo ello a favor de un aumento de la atención domiciliaria de 44.1 por ciento antes y 52.9 en los últimos 5 años.

Podrían encontrarse dentro de este grupo pacientes controladas pero autorizadas a tener su parto a domicilio, sin descartar que pudieran tener algún efecto los factores económicos, pues en general el parto institucional es más costoso.

CUADRO 8.6 LUGAR DE ATENCION DEL ULTIMO PARTO O PERDIDA

Lugar de atención	Ultimo parto			
	Número	Por ciento	Forma de término (por ciento)	
			Nacido vivo	Pérdida
Hospital (maternidad)	868	30.1	90.0	10.0
Centro de salud	239	8.3	89.5	10.5
Sanatorio particular	229	8.0	86.5	13.5
Consultorio particular	104	3.6	74.0	26.0
En el propio domicilio (*)	1.436	49.9	94.6	5.4
TOTAL	2.876	100.0	91.4	8.6

(*) Incluye unos pocos casos de "otro lugar" e "ignorados".

FUENTE: 8.2.2a.-

CUADRO 8.7 LUGAR DE ATENCION DEL ULTIMO PARTO O PERDIDA SEGUN DIVERSAS CARACTERISTICAS DE LA MUJER

Características	Por ciento					Número
	Hospital	Centro de Salud	Sanatorio particular	Consultorio particular	Domicilio	
a) Edad actual						
15 - 19 años	23.5	10.7	2.7	8.1	55.0	149
20 - 24 "	30.8	8.9	6.5	4.8	49.0	504
25 - 29 "	28.8	11.1	9.9	4.2	46.0	548
30 - 34 "	31.9	7.8	8.0	2.2	50.1	464
35 - 39 "	30.8	6.5	10.7	3.4	48.6	477
40 - 44 "	32.4	6.5	8.1	3.8	49.2	370
45 - 49 "	28.8	7.1	5.5	1.4	57.2	364
b) Nacidos vivos						
0	40.5	4.8	7.1	31.0	16.6	42
1	38.9	10.1	12.0	4.8	34.2	543
2	36.6	10.5	10.8	3.2	38.9	555
3	32.3	9.9	9.6	2.5	45.7	446
4	28.2	8.9	7.9	2.5	52.5	280
5 y más	21.2	5.4	3.6	2.9	66.9	1.010
c) Lugar de residencia						
Asunción	56.2	9.0	19.9	3.3	11.6	778
Resto urbano	30.6	10.6	8.3	4.5	46.0	470
Rural	17.6	7.3	2.1	3.5	69.5	1.628
d) Nivel de educación						
Ninguno y menos						
de 3 años	16.9	5.3	1.0	2.7	74.1	704
3 - 5 años	23.2	8.6	2.1	3.2	62.9	1.084
6 años	46.3	12.4	6.8	4.7	29.8	555
7 - 11 años	50.2	9.2	18.4	4.9	17.4	305
12 años	42.5	6.5	39.9	3.9	7.2	153
13y más	30.7	2.7	58.7	4.0	4.0	75
e) Epoca del embarazo						
Ultimos 5 años	28.0	8.3	7.3	3.5	52.9	1.875
Antes	34.3	8.4	9.3	3.9	44.1	1.001
TOTAL	29.8	8.3	8.0	3.6	49.9	2.876

FUENTE: Tablas 8.2.2a,b,c,d,e.-

8.3. Atención del último nacido vivo

Control del recién nacido,

En relación al control del último nacido vivo, el cuadro 8.8 indica que del total de 2.628 infantes recibieron atención el 70.1 por ciento, lo que significa en términos de salud pública una cobertura aceptable, ya que se ajusta a las metas fijadas por el Departamento técnico pertinente del Ministerio de Salud Pública.

De acuerdo al mismo cuadro 8.8., se observa que en la capital apenas un 5.8 por ciento de los recién nacidos no reciben control alguno, que contrasta con el 20.4 por ciento de otras localidades urbanas y, especialmente, con el altísimo 43.7 por ciento de las áreas rurales.

Igualmente se detectó que en la medida que es alto el nivel de educación de las madres, más solicitaron el control profesional de su niño.

En general la tendencia en el tiempo a practicar el control del niño por profesionales resultó negativa siendo mayoritario el descenso de éstos controles en medios hospitalarios y centros de salud.

CUADRO 8.8 CONTROL DEL ULTIMO NACIDO VIVO SEGUN LUGAR DE ATENCION, POR DIVERSAS CARACTERISTICAS DE LAS MADRES

Características	No se controló	Lugar de atención						Número
		Hospital Maternidad	Centro Salud	Particular			Ignorado	
				Sanatorio	Consultorio	Otro		
a) Lugar de residencia actual								
Asunción	5.8	46.8	18.3	18.7	10.2	0.1	0.1	695
Resto urbano	20.4	33.5	24.2	9.7	11.6	0.5	----	421
Rural	43.7	24.1	19.9	3.1	6.5	2.6	0.1	1.512
b) Nivel de educación								
Ninguno y menos								
de 3 años	51.7	23.4	17.0	1.8	4.0	1.8	0.3	658
3 - 5 años	34.2	28.8	23.7	3.3	7.4	2.5	0.1	1.000
6 años	16.3	41.9	23.1	10.1	8.0	0.6	0.0	497
7 - 11 años	7.0	43.2	19.6	17.7	11.8	0.7	0.0	271
12 años	2.2	37.8	7.4	30.4	22.2	0.0	0.0	135
13 años y más	3.0	17.9	4.5	50.7	23.9	0.0	0.0	67
c) Epoca del embarazo								
Ultimos 5 años	35.2	29.3	17.4	7.9	8.1	2.0	0.1	1.788
Antes	18.8	36.4	26.0	9.2	8.7	0.7	0.2	840
TOTAL	29.9	31.6	20.2	8.3	8.3	1.6	0.1	2.628

FUENTE: Tablas 8.3.1a,b,c,-

Vacunación del último nacido vivo con B.C.G.

Los rendimientos logrados, de acuerdo al cuadro 8.9, no son satisfactorios, especialmente porque los niños que más necesitarían de esta vacuna (áreas rurales, madres de menos educación) no la reciben.

Según lugar de residencia, la gran mayoría de niños de Asunción recibió vacunación 86.2 por ciento, superando las metas nacionales que son del 80 por ciento. Los del resto urbano se aproximaron a la meta 69.6 por ciento, en cambio no recibieron vacunaciones el 57.9 por ciento de niños del ámbito rural que incide para disminuir importantemente el promedio nacional de nivel de inmunización del recién nacido.

En la medida que es menor el nivel de educación de las madres resultó mayor el porcentaje de recién nacidos que no recibieron vacunaciones 61.2 por ciento, de lo que se deduce que la problemática del control y de vacunaciones tienen mayor concentración en familias del ámbito rural y de bajo nivel sociocultural.

CUADRO 8.9 VACUNA BCG APLICADA AL ULTIMO NACIDO VIVO, SEGUN CARACTERISTICAS DE LA MADRE

Características	Número de Niños	Vacunados (*)	
		Número	Por ciento
a) Lugar de residencia actual			
Asunción	695	599	86.2
Resto urbano	421	293	69.6
Rural	1.512	637	42.1
b) Nivel de educación			
Ninguno y menos de 3 años	658	255	38.8
3 - 5 años	1.000	505	50.5
6 años	497	354	71.2
7 - 11 años	271	229	84.5
12 años	135	123	91.1
13 años y más	67	63	94.0
TOTAL	2.628	1529	58.2

(*) Se consideraron como no vacunados 26 casos ignorados.

FUENTE: Tablas 8.3.2a,b,c.-

8.4. Alimentación del último nacido vivo

Un total de 2.628 entrevistadas respondieron a la pregunta "A qué edad empezó a darle leche diferente a la materna?", que se refirió siempre al último nacido vivo tenido por la mujer. De esas 2.628 mujeres, 440 es decir 16.7 o/o todavía no le dieron otra leche diferente a la materna: 69 (2.6 o/o) declararon que el hijo había muerto antes de recibir otra leche, y en 22 casos (0.8 o/o) no se pudo determinar la edad en que el hijo recibió otra leche.

Por lo tanto, sólo 2.097 de las 2.628 mujeres (79.8 o/o) han tenido efectivamente la oportunidad de dar, al último nacido vivo, otra leche diferente a la materna. En base a estas 2.097 mujeres se elaboran las tablas 8.10 al 8.13.

Mes en que el niño comenzó a recibir leche diferente de la materna

Antes de los 6 meses de edad, el 69.5 por ciento de los niños de Asunción comenzaron a recibir leche distinta a la materna mientras en el resto de las localidades urbanas este porcentaje fué de 49.8 por ciento y en las zonas rurales apenas 42.3 por ciento.

En Asunción los niños comenzaron a recibir leche distinta a la materna a muy temprana edad, y ésta diferencia se mantuvo constante respecto de las restantes localidades urbanas y de la zona rural, en este orden. Es indudable la existencia de un diferente patrón cultural que influyó sobre esta práctica en la alimentación del recién nacido. Una medida resumen de gran utilidad es la mediana de cada distribución, es decir, a los cuantos meses ya han recibido leche diferente a la materna un 50 por ciento de los niños. Las medianas respectivas son de 3.2 por ciento meses en Asunción, 6.0 en resto urbano y 6.8 en zonas rurales. La mediana a nivel nacional fué de 5.6 meses. Entonces, la práctica de dar leche diferente a la materna resultó muy temprana en Asunción, y notoriamente mayor en el resto urbano y en las zonas rurales, aunque éstos últimos valores no pueden considerarse tardíos. Respecto a esta práctica podría haberse esperado una conducta más bien tradicionalista de las madres paraguayas que se reflejara en medianas cercanas a los 12 meses.

De acuerdo al nivel de educación, se confirma lo observado para el lugar de residencia, en el sentido que las mujeres de mayor nivel de educación, que de preferencia viven en Asunción y resto urbano, comenzaron a dar leche diferente a la materna a muy temprana edad. Las medianas del cuadro 8.11 señalan que la mitad de las madres más educadas comenzaron a dar otra leche a sus hijos cuando éstos tienen apenas 2 meses de edad. En el otro extremo, la mitad de las madres menos educadas, que preferencialmente viven en zonas rurales, dieron otra leche recién cuando los hijos tenían entre 8 y 9 meses de edad.

En la "Encuesta Nacional de Nutrición" practicada en el año 1976 por el Dpto. técnico respectivo del Ministerio de Salud Pública a 290 familias del país, se detectó la vigencia del temor a la mezcla de la leche materna con la vacuna y aún a la de leche procedentes de diferentes vacas, pues producirían diarreas y otras descomposturas. Cabe poca duda de que es la contaminación de la leche suministrada al infante y sus efectos, los que podrían ser responsables de esta situación culturo-atávica.

El estudio de las medianas de alimentación del último nacido vivo según paridez, demostró que al aumentar el número de hijos, cada vez más tardíamente (6.8) meses se le provee leche diferente a la materna, vale decir se prolonga la lactancia. Un factor culturo-antropológico siempre vigente en personas de bajo nivel educativo, sobre todo en el medio rural, es que ello evitaría un nuevo embarazo.

Coincidentemente, la tendencia en el tiempo demostró que en los últimos 5 años, a más temprana edad (4.2 meses) la mitad de los infantes reciben otra leche, con respecto a antes cuya mediana es de 6.9 meses, lo cual desde el punto de vista de los cuidados de salud pública resulta positiva si es que suple la insuficiencia o ausencia de leche materna.

CUADRO 8.10 EDAD EN QUE EL ULTIMO NACIDO VIVO COMENZO A RECIBIR LECHE DIFERENTE DE LA MATERNA, SEGUN LUGAR DE RESIDENCIA ACTUAL DE LA MADRE

Edad (meses)	Cifras absolutas			Por ciento			Por ciento acumulados		
	Asunción	Resto urbano	Rural	Asunción	Resto urbano	Rural	Asunción	Resto Urbano	Rural
0 - 2	308	96	247	47.9	27.8	22.3	47.9	27.8	22.3
3	90	42	110	14.0	12.2	9.9	61.9	40.0	32.2
4 - 5	49	34	112	7.6	9.8	10.1	69.5	49.8	42.3
6	52	34	103	8.1	9.8	9.3	77.6	59.6	51.6
7 - 11	47	52	164	7.3	15.1	14.8	84.9	74.7	66.4
12	46	40	170	7.2	11.6	15.3	92.1	86.3	81.7
13-17	27	21	89	4.2	6.1	8.0	96.3	92.4	89.7
18	8	3	22	1.2	0.9	2.0	97.5	93.3	91.7
19-23	6	8	28	0.9	2.3	2.5	98.4	95.6	94.2
24	10	13	51	1.6	3.8	4.6	100.0	99.4	98.8
25 y más	0	2	13	-----	0.6	1.2	-----	100.0	100.0
TOTAL	643	345	1.109	100.0	100.0	100.0			

NOTA: Se presentan valores individuales para 3,6,12,18 y 24 meses, porque en ellos pueden acumularse gran cantidad de casos.

FUENTE: Tabla 8.4.1a.-

CUADRO 8.11 EDAD EN QUE EL ULTIMO NACIDO VIVO COMENZO A RECIBIR LECHE DIFERENTE DE LA MATERNA, SEGUN NIVEL DE EDUCACION DE LA MADRE

Edad (Meses)	Nivel de educación de la madre					
	Menos de 3 años	3 - 5	6	7 - 11	12	13 y más
0 - 2	99	166	149	113	80	44
3	36	71	60	40	16	9
4 - 5	35	75	45	24	11	5
6	50	72	40	16	8	3
7-11	65	119	51	18	9	1
12	78	125	35	13	3	2
13-17	41	62	26	7	1	0
18	15	13	3	2	0	0
19-23	15	18	6	1	2	0
24	36	29	7	2	0	0
25 y más	8	6	1	0	0	0
TOTAL	478	766	423	236	130	64
MEDIANA	8.5	6.8	4.1	3.5	2.4	2.1

FUENTE: Tabla 8.4.1b.-

CUADRO 8.12 EDAD EN QUE EL ULTIMO NACIDO VIVO, COMENZO A RECIBIR LECHE DIFERENTE DE LA MATERNA, SEGUN PARIDEZ

Edad (meses)	Paridez				
	1	2	3	4	5 y más
0 - 2	163	155	108	60	165
3	66	51	37	24	64
4 - 5	39	44	30	17	65
6	28	35	29	22	75
7 - 11	48	45	42	31	97
12	35	44	35	20	122
13-17	28	23	18	21	47
18	2	6	4	5	16
19-23	9	9	6	1	17
24	10	10	13	6	35
25 y más	2	1	0	1	11
TOTAL	430	423	322	208	714
MEDIANA	3.8	4.2	5.1	6.1	6.8

FUENTE: Tabla 8.4.1c.-

CUADRO 8.13 EDAD EN QUE EL ULTIMO NACIDO VIVO COMENZO A RECIBIR LECHE DIFERENTE DE LA MATERNA SEGUN EPOCA DE NACIMIENTO

Edad (meses)	Epoca del embarazo	
	Ultimos 5 años	Antes
0 - 2	475	176
3	153	89
4 - 5	137	58
6	100	89
7 - 11	160	103
12	130	126
13-17	73	64
18	11	22
19-23	21	21
24	25	49
25 y más	5	10
TOTAL	1290	807
MEDIANA	4.2	6.9

FUENTE: Tabla 8.4.1d.-

Edad en meses a la cual el último nacido vivo recibió otros alimentos además de leche

Para las mismas 2.628 mujeres cuyo último embarazo terminó en un nacido vivo, se averiguó "A qué edad empezó a darle otros alimentos además de leche". De estas mujeres, 204 (7.8 o/o) aún no le habían dado otro alimento, 76 (2.9 o/o) indicaron que el último nacido vivo había fallecido antes de recibir otro alimento, y se ignora la edad en 21 casos (0.8 o/o). Por lo tanto, sólo 2.327 mujeres indicaron el mes de inicio para otro alimento, las que figuran en los cuadros 8.14 al 8.17.

Del cuadro 8.14 destacan las mayores para 3 y 6 meses, en la iniciación del suministro de otros alimentos diferentes de la leche, ya sea porque corresponde a una indicación médica o a una "costumbre". Sin embargo, a los 12 meses de edad vuelven a acumularse una cantidad considerable de respuestas, especialmente para las zonas rurales.

Es muy poco probable que estas últimas respuestas reflejen un hecho real, o sea, que las madres esperaron que el hijo cumpliera un año para comenzar a darle alimentos diferentes de la leche.

De acuerdo a lo expresado por las distribuciones, puede advertirse una similitud en la forma de ellas para las tres categorías de residencia, difiriendo en la mayor precocidad con que las madres de Asunción comienzan a dar otro alimento y en que esta práctica es muy acentuada alrededor de los tres meses de edad.

En el caso de las zonas rurales, una mayoría de las respuestas se aglomeran en "3 meses", pero una parte apreciable señaló además "6 meses". Al parecer, entre las madres rurales coexistirían 2 pautas (o dos preferencias) en cuanto a la edad para dar otros alimentos a sus hijos, lo que puede ser explicado por diferentes costumbres generacionales.

La "Encuesta Nacional de Nutrición" ya mencionada, también detectó que el suministro de otros alimentos diferentes a la leche materna se acumulan marcadamente a los 3 y 6 meses. Este trabajo también reveló que el 48.4 por ciento de las madres encuestadas recibieron alguna orientación sobre la alimentación infantil procedente del personal médico o paramédico de los servicios de salud ministeriales de las 30 localidades encuestadas.

CUADRO 8.14 EDAD A LA CUAL EL ULTIMO NACIDO VIVO RECIBIO OTROS ALIMENTOS ADEMAS DE LA LECHE ,SEGUN LUGAR DE RESIDENCIA ACTUAL DE LA MADRE

Edad (meses)	Lugar de residencia actual			Por ciento		
	Asunción	Resto Urbano	Rural	Asunción	Resto Urbano	Rural
0 - 2	101	34	145	15.5	9.2	11.1
3	305	157	403	46.9	42.3	30.9
4 - 5	111	82	326	17.1	22.1	25.0
6	75	52	239	11.5	14.0	18.3
7-11	36	34	117	5.6	9.2	8.9
12	9	8	59	1.4	2.1	4.5
13 y más	13	4	17	2.0	1.1	1.3
TOTAL	650	371	1.306	100.0	100.0	100.0
MEDIANA				3.7	4.0	4.6

FUENTE: Tabla 8.4.2a.-

CUADRO 8.15 EDAD A LA CUAL EL ULTIMO NACIDO VIVO RECIBIO OTROS ALIMENTOS ADEMAS DE LA LECHE SEGUN NIVEL DE EDUCACION DE LA MADRE

Edad (Meses)	Por ciento					
	Menos 3 años	3 - 5	6	7 - 11	12	13 y más
TOTAL	574	886	436	244	126	61
0 - 2	11.5	11.7	8.0	11.0	24.6	24.6
3	31.0	31.8	45.2	51.2	42.1	49.2
4 - 5	19.7	25.7	21.8	18.9	21.4	16.4
6	19.9	16.4	15.9	9.8	8.7	4.9
7-11	9.9	9.7	5.5	6.2	2.4	3.3
12	5.9	3.3	1.8	1.6	-----	1.6
13 y más	2.1	1.4	1.8	0.4	0.8	1.6
TOTAL	100.0	100.0	100.0	100.0	100.0	100.0
MEDIANA	4.8	4.5	3.9	3.7	3.6	3.5

FUENTE: Tabla 8.4.2b.-

CUADRO 8.16 EDAD A LA CUAL EL ULTIMO NACIDO VIVO RECIBIO OTROS ALIMENTOS ADEMAS DE LA LECHE SEGUN PARIDEZ

Edad (Meses)	Paridez					N
	1	2	3	4	5 y más	
0 - 2	14.7	16.0	12.9	7.1	9.4	280
3	39.8	38.1	35.8	35.8	36.3	865
4 - 5	20.0	24.3	24.0	21.3	22.0	519
6	13.4	14.0	13.7	22.1	17.0	366
7-11	7.9	3.7	9.2	7.9	10.0	187
12	2.2	2.8	3.6	3.3	3.9	76
13 y más	2.0	1.1	0.8	2.5	1.4	34
TOTAL	100.0	100.0	100.0	100.0	100.0	2.327
MEDIANA	3.9	3.9	4.1	4.7	4.4	

FUENTE: Tabla 8.4.2c.-

**CUADRO 8.17 EDAD A LA CUAL EL ULTIMO NACIDO VIVO RECIBIO OTROS ALIMENTOS
ADEMAS DE LECHE, SEGUN EPOCA DEL NACIMIENTO**

Edad (Meses)	Por ciento		Número
	Ultimos 5 años	Antes	
0 - 2	14.1	8.3	280
3	39.4	32.9	865
4 - 5	23.6	19.8	519
6	13.1	20.7	366
7-11	6.7	10.5	187
12	2.2	5.2	76
13 y más	0.9	2.6	34
TOTAL	100.0	100.0	2.327
MEDIANA	3.9	4.9	

FUENTE: Tabla 8.4.2d.-

8.5 Conclusiones y recomendaciones

Atención durante el embarazo

Alrededor del tercio de las mujeres con 5 hijos o más constituyen un grupo de alto riesgo durante el embarazo, parto y puerperio, pues en éstos grupos son más frecuentes las complicaciones. No obstante, presentan el más bajo nivel de control profesional lo que debe inducir a una mayor captación, sensibilización y control profesional de este grupo vulnerable.

Esta situación puede ser más grave en primíparas muy jóvenes y en las añosas.

Debe continuarse la expansión de la cobertura de servicios sanitarios hacia la población rural, pues casi la mitad de mujeres embarazadas de éstas áreas declararon que aún no reciben ningún tipo de control. Se podría subsanar con procedimientos de penetración rural hacia comunidades dispersas y aisladas de equipos de salud de las 9 Regiones Sanitarias existentes en el país. Debería enfatizarse o iniciarse según los casos, campañas de información y educación relativas a la importancia del cuidado prenatal a través de la radiotelefonía, pues es conocido que gran número de familias rurales poseen aparatos de radio a transitorios.

Estos procedimientos de trabajo sanitario podrán ser reforzados con el trabajo educativo, fundamentalmente de empíricas y voluntarios de la salud, que puede reportar beneficios positivos a un país cuyo 46.3 por ciento de población vive en localidades con menos de 2.000 habitantes.

Debe enfatizarse ante los equipos de salud la importancia de la vacunación contra el tetanos a mujeres de distintos grupos etarios, en especial a jóvenes de 15 a 19 años, a las múltiparas y sobre todo a las del ámbito rural, que acusaban frecuencia insatisfactoria de recibir los beneficios de la vacunación antitetánica, para mantener y superar los niveles de inmunización por su reconocido valor preventivo.

Para ello debe enfatizarse expansivamente las técnicas del control oportuno, precoz y contínuo por profesionales o servicios de salud, para disminuir crecientemente el porcentaje de mujeres y niños que no reciben vacuna antitetánica.

Debe reforzarse la ampliación de la cobertura y el apoyo logístico necesario consolidado por educación promotora, ya que es coherente con el programa de extensión de cobertura planificado por el Ministerio de Salud Pública y Bienestar Social en que a partir de 1980 se habilitarán 91 nuevos servicios rurales de salud.

Incrementar el control materno-infantil. Aunque la cobertura detectada se acerca a las metas propuestas por el Departamento Materno Infantil en el Plan Nacional de Salud para 1976-80.

La expansión de los servicios asistenciales ministeriales y la pasantía rural de profesionales médicos, enfermeras y obstetras permiten un acceso más fácil a madres y niños. Sin embargo, esta cobertura institucional y profesional es aún incompleta, y variable su utilización según lugar de residencia y nivel de educación.

Atención del parto

En lo referente a la atención al momento del parto o de la pérdida, el porcentaje atendido por profesionales 95.5 por ciento sobre todo en la capital y resto urbano 77.7 por ciento se puede evaluar como positivo y supera las metas establecidas por el Plan Nacional de Salud para el año 1980. Sin embargo, en el ámbito rural ésta atención cubrió el 47.7 por ciento de casos por empíricas. Por lo tanto, debe continuarse la orientación higiénica para el cuidado del parto y sus complicaciones a las empíricas; y enfatizar la conveniencia de recibir por lo menos alguna atención pre-parto por profesionales, como un aspecto importante de la extensión de cobertura de los servicios de salud.

La atención del parto, especialmente en el medio rural, debería inducirse a que sea institucional, pues 1 de cada 6 partos son aún practicadas por empíricas, posiblemente muchas de ellas no adiestradas. Es conocido que las distocias, embarazos y partos de alto riesgo solamente pueden encontrar soluciones viables en centros asistenciales de buena capacidad logística.

Debería contarse con un sistema ágil de referencia para los grupos etarios muy jóvenes, primíparas añosas y grandes múltiparas, grupos de alto riesgo que se encuentran bajo atención de profesional no calificado o sin atención.

Dada la positiva correlación entre la atención por profesionales de mujeres de mayor número de años de educación, deberían tomarse acciones educativas para la salud a fin de orientar a aquellos grupos de escasa educación y posiblemente de menores recursos económicos para mejorar el cuidado del proceso de gestación y parto que se encuentran actualmente en poder de empíricas y otras.

Resultó positiva la correlación entre el nivel de educación y utilización de servicios médicos para madres y niños. Deberá continuarse y apoyarse los programas de educación de adultos del ministerio del ramo. Igualmente expandir crecientemente las actividades de información y educación para la salud, suministrados sistemáticamente por servicios del Ministerio de Salud Pública y Bienestar Social a través de entrevistas, charlas, clubes de embarazadas y lactantes, así como por la utilización de medios de comunicación social.

Debería ampliarse la labor educativa, actualmente centralizada mayormente en las madres, hacia otros miembros de la comunidad, tales como padres, líderes, maestros, grupos organizados y otros en aspectos del cuidado de la salud familiar.

El deterioro de la tendencia en el tiempo para la atención del parto por médico, puede ser expresión de la orientación técnica de delegación de funciones en obstetras y según los casos aún en empíricas adiestradas, lo que no debe excluir algún control pre y post natal por médico u obstetra.

Referente al lugar de atención del último parto o pérdida, en cifras globales la atención institucional y domiciliaria son sensiblemente parecidas, pero desglosados la atención de las pérdidas es

fundamentalmente proveída en instituciones 65 por ciento. Esta última cifra puede involucrar complicaciones del embarazo o abortos inducidos o espontáneos.

Debe enfatizarse la protección derivada del control y práctica institucional del parto con miras a evitar las posibles complicaciones u otras emergencias que pueden presentarse, para lo cual debe incrementarse recursos técnicos, físicos y financieros que lo posibiliten y esta recomendación es aún más necesaria para mujeres que acusan pérdidas.

Dentro de la atención del último acontecimiento los grupos etarios de 15-19 y 45-49 años, fueron los que menos la recibieron y precisamente corresponde a mujeres primíparas o grandes multíparas en que los riesgos del proceso de gestación son de más frecuente aparición.

Debe merecer enfatizar a través de procesos informativos y educativos la concientización de éstos grupos críticos hacia la atención institucional de sus acontecimientos.

Conviene consignar sin embargo como positivo que el 83 por ciento de las nulíparas encuestadas recibieron atención institucional, pero en cambio en las grandes multíparas se reveló que 67 por ciento de ellas realizaron la atención domiciliaria de sus acontecimientos.

Considerando que en el ámbito rural, el 69.5 por ciento de los acontecimientos fueron domiciliarios debe acentuarse la promoción de la atención institucional, como asimismo en mujeres de escaso nivel socio-cultural, pues, el 74.1 por ciento de ellas revelaron tener menos de 3 años de educación.

Debería investigarse más acabadamente las razones de la tendencia decreciente a utilizar los servicios institucionales en los últimos 5 años y pesquisar los factores socio-económicos y culturales que determinan esta restricción, a fin de superar esta situación.

Atención del último nacido vivo

A pesar de que la cobertura fue amplia 70.1 por ciento, alta la atención por profesionales 97.5 por ciento y la tendencia en el tiempo resultó positiva en el cuidado de la atención del último nacido vivo, deberían hacerse esfuerzos permanentes para mantener y aún superar el resultado de éstos hallazgos de la encuesta y fijar metas más ambiciosas, enfatizando la importancia del control a las madres del medio rural y desarrollando estrategias conducentes a éstos fines, diseñadas con la participación de colaboradores voluntarios, empíricas y otros líderes naturales locales.

Resultó llamativo verificar que las madres encuestadas, aunque no pusieron mucho cuidado en su control profesional durante el proceso de gestación, en cambio revelaron una actitud altamente positiva para el cuidado por personal técnico de su hijo.

La tendencia reciente de atención del último nacido vivo, reveló ser negativamente creciente en los últimos 5 años, en que antes el 18.8 por ciento de mujeres no hacían controlar a su nacido vivo y actualmente ha subido el porcentaje de niños no controlados a 35.2 por ciento.

Esta tendencia podrá corregirse con la aplicación de las técnicas de educación sanitaria y expansión de los servicios asistenciales convencionales.

Debería enfatizarse la información y la educación sobre la importancia de las vacunaciones de madres y niños y tomar todas las medidas necesarias para implementar adecuadamente este programa en sus aspectos técnicos y financieros, utilizando para aumentar la cobertura de ciertas vacunaciones, más del personal convencional, a otros tales como maestros y líderes.

Alimentación del último nacido vivo y mes en que comenzó a darle leche diferente de la materna. ECHE

Referente al suministro de leche diferente de la materna, resultó llamativamente ser a más temprana edad en Asunción (mediana de 3.2. meses), que en el resto urbano (6 meses) y en el rural (6.8 meses). Merecería una investigación complementaria para definir los factores determinantes, aunque es sabido podrían influenciar, la hipogalactia, la agalactia, la imposibilidad de amamantar por trabajo fuera del hogar, mastitis y otras causas.

Debe enfatizarse la importancia del consumo de la leche materna, considerada en Puericultura el alimento perfecto para el lactante (imprescindible hasta los 3 meses, necesaria hasta los 6, e ideal hasta los 9 meses).

Igualmente educar acerca de la inocuidad de la prolongación de la lactancia en la prevención de un nuevo embarazo, así como de la disminución de la calidad lactea más allá del tercer trimestre.

En general resulta positivo en Asunción y resto urbano que la mitad de las madres suministraran otros alimentos además de la leche (a los 3.7 meses en Asunción y 4 meses en resto urbano) pues se aproximan a las indicaciones normativas vigentes de los respectivos Departamentos Técnicos del Ministerio de Salud Pública, que recomiendan esquemas dietéticos a partir del segundo mes. En cambio, en el ambiente rural este inicio (mediana de 4.6 meses) resultó un poco más tardío, por lo que tiene validez la importancia de la adecuada orientación y educación a cargo de profesionales y adiestrados a modo de ampliar la cobertura educativa en este aspecto, que es del orden del 48.4 por ciento.

La atención materno infantil integral debería merecer, en los niveles de decisión financiera, un creciente apoyo que posibilite la ampliación de su cobertura, con miras a incrementar la protección de éstos grupos humanos vulnerables.

Dada la importancia de actualizar los hallazgos en el campo de la atención materno infantil derivados de la encuesta, debería planificarse la periódica y más frecuente realización de este tipo de investigaciones, como firme contribución a proponer medidas estatales, regionales y nacionales tendientes a asegurar niveles convenientes de atención a la madre y al niño.

Considerando que en las mujeres del ámbito rural y periurbano de bajo nivel de instrucción, una cultura atávica con vigencia de diversos tabúes puede tener un peso negativo importante en la protección materno infantil, y habida cuenta de una aceptada receptividad a la técnica sanitaria, debe ser estímulo para acciones educativas y asistenciales de creciente cobertura e intensidad operativa, utilizando asimismo medios de comunicación social.

La formación, capacitación, adiestramiento y readiestramiento del recurso humano en materno infantil, debe constituir un urgente campo de trabajo a nivel multisectorial, gubernamental y universitario.

Establecer dentro de los programas de medicina rural del Ministerio de Salud Pública y Bienestar Social labores básicamente educativas en el campo materno infantil, en aspectos de medicina preventiva, asistencial y rehabilitadora, así como en otros aspectos para mejorar el nivel de vida.

Programar la tenencia y actualización de recursos audiovisuales de apoyo a programas de educación en materno infantil de los servicios locales de salud y de establecimientos de enseñanza primaria y secundaria, en especial de cartelones, rotafolios, proyectores de filminas, diapositivas, películas.

Igualmente la producción de folletos o textos bilingües (castellano y guaraní) referentes a protección materno infantil.

Apéndice 1

ERRORES DE MUESTREO

Introducción

La muestra usada en la Encuesta Nacional de Fecundidad (1979), es sólo una entre un gran número de muestras que podrían haber sido seleccionadas usando el mismo diseño y marco muestral. Cada una de estas muestras habría proporcionado resultados levemente diferentes. La variación de estos resultados constituye el error de muestreo. Diferente es el caso de los errores de respuesta, que surgen por dificultades en la obtención de un dato determinado, es decir errores ajenos al muestreo.

El error estándar de un porcentaje ó promedio es una medida de su variación en todas las muestras posibles y, en consecuencia, una medida del grado de precisión con que un porcentaje o promedio basado en una muestra se aproxima al resultado que se habría obtenido si se hubiese encuestado la población completa bajo las mismas condiciones. Una de las ventajas de una muestra probabilística como la usada en este estudio es que permite estimar los errores estándar de los porcentajes, razones y promedios en base a los resultados obtenidos.

El error estándar así estimado puede ser usado, junto con el porcentaje o promedio observado, para calcular intervalos con una determinada confianza que éstos incluyan el resultado que se obtendría si se hubiera encuestado a la totalidad de la población. En el caso presente el intervalo se refiere a dos veces el error estándar, lo que permite afirmar con un 95 por ciento de confianza que el porcentaje (o promedio) poblacional no difiere del valor observado en la muestra en más del doble del error estándar, es decir, se encuentra entre el valor observado y \pm dos veces el error estándar, excepto por errores de respuesta.

En las páginas que siguen se presentan estimaciones de los errores estándar de los porcentajes y promedios para una serie de variables proporcionadas por la muestra de mujeres en edad fértil, o por subgrupos de ésta. El contenido de este apéndice es necesariamente selectivo, pero se ha tratado de incluir las variables y los subgrupos más importantes; así como aquéllos utilizados con mayor frecuencia en este informe. En la Sección 2 se describe brevemente el procedimiento seguido en la estimación de los errores estándar y se define algunos de los términos usados. El lector que no esté interesado en estos detalles técnicos puede pasar directamente a las secciones siguientes.

2. EL CALCULO DE LOS ERRORES ESTANDAR

Todos los cálculos necesarios fueron efectuados empleando el programa de computador CLUSTERS (Computation and Listing of Useful Statistics on Errors of Sampling), preparado por la Encuesta Mundial de Fecundidad.

Para mayores detalles, el lector interesado puede consultar el Manual de CLUSTERS¹. A continuación, se describen algunos términos y procedimientos utilizados en la estimación de los errores estándar. Es necesaria la explicación de algunos de los términos seguidos por CLUSTERS porque éstos no coinciden necesariamente con los empleados en la sección correspondiente a la muestra en el capítulo de este informe.

2.1 CONGLOMERADOS

Para los efectos del cálculo de errores de muestreo, se designó por conglomerado a la unidad primaria de muestreo (UPM). En el caso de la Encuesta de Fecundidad de Paraguay se asignaron 100 UPM al Area Metropolitana de Asunción y 40 para el resto del país. En el caso del Area Metropolitana de Asunción, erróneamente se asignó un número de identificación a una UPM que no debía ser seleccionada, y otra UPM incluyó apenas una mujer entrevistada por lo que se unió a la UPM contigua anterior, lo que deja un saldo de 98 UPM en Asunción y 138 en la muestra total.

DOMINIO	Número de Conglomerados	Número de Mujeres	Tamaño medio Conglomerado
Area Metropolitana de Asunción	98	1360	13.9
Resto del país	40	3262	81.6
TOTAL	138	4622	33.5

Al dividir el total de mujeres entrevistadas por el número de conglomerados se obtiene el tamaño medio del conglomerado, que es de 33.5 para aquellas variables aplicables a la totalidad de mujeres (base de la estimación). En el caso de variables que comprenden sólo a mujeres alguna vez unidas, el tamaño medio es 21.5, y para mujeres "expuestas" es 14.6. Estas cifras se reducen aún más al estudiar subgrupos específicos.

2.2 ESTRATOS

Los dos dominios definidos en la selección de la muestra fueron ignorados en el cálculo de los errores de muestreo. Para el cálculo de estos errores es necesario disponer de, al menos, dos conglomerados en cada estrato, habiéndose conformado 69 estratos, constituidos por pares consecutivos de UPMs. Al efecto, se tuvo la precaución de disponer de un número par de UPMs en cada dominio. Entonces los estratos utilizados para el cálculo del error de muestreo se forman en base a dos conglomerados adyacentes del mismo dominio.

¹ "Users' Manual for CLUSTERS: A package Program for Computation of Sampling Errors for Clustered Samples". International Statistical Institute, World Fertility Survey. WFS/TECH. 770, June 1. 1978.

2.3 ERRORES ESTANDAR

El programa CLUSTERS trata un promedio o porcentaje como una razón estadística $r(r=y/x)$, en que tanto el numerador y (suma de los valores de la variable) como el denominador x (número de casos) son variables aleatorias.

Sea h el total de estratos y m_h el número de conglomerados en el estrato h . Por otra parte, sean y_{hi} , x_{hi} la suma de los valores de la variable y y del número de casos, respectivamente, para el conglomerado i del estrato h . Sean y_h , x_h los totales correspondientes al estrato h . Sea f la fracción de muestreo ($f= 0.0094$).

Entonces, la varianza estimada de r es:

$$\text{var}(r) = [(1-f)/x^2] \sum_{h=1}^h (m_h/m_h - 1) \sum_{i=1}^{m_h} [z_{hi}^2 - (z_h^2/m_h)]$$

en que, $z_{hi} = y_{hi} - r \cdot x_{hi}$ y $z_h = y_h - r \cdot x_h$. Generalmente, el valor de f es pequeño (en este caso 0.0094), y para el cálculo del error muestral el paquete CLUSTERS asimila a 1 la expresión "(1-f)". El error estándar es la raíz cuadrada de la varianza.¹

Esta fórmula se aplica en el cálculo del error estándar de un porcentaje o promedio, ya sea en base a la totalidad de las mujeres en la muestra como en base a subgrupos específicos, por ejemplo, grupos de edad, nivel de educación, etc. Es de mayor interés para el analista el caso en que se comparan valores (porcentajes o promedios) entre diferentes subgrupos, es decir, interesa conocer la varianza para la diferencia entre subgrupos. Si denotamos por r' para uno de los subgrupos, la varianza estimada de $r-r'$ es:

$$\text{var}(r-r') = \text{var}(r) + \text{var}(r') - [2(1-f)/xx'] \sum_{h=1}^h (m_h/m_h - 1) \sum_{i=1}^{m_h} [z_{hi} \cdot z'_{hi} - (z_h - z'_h)]$$

Nuevamente, la expresión (1-f) se asimila a 1, y el error estándar de la diferencia es la raíz cuadrada de la varianza.

2.4 EFICIENCIA DEL DISEÑO

Además del error estándar, el paquete CLUSTERS calcula otras estadísticas que permiten evaluar la eficiencia del diseño de la muestra. En general, el uso de estratificación aumenta la eficiencia del diseño mientras que el uso de conglomerados la disminuye, en comparación con una muestra aleatoria simple.

¹ Método de estimación basado en serie de Taylor.

Una de las estadísticas de mayor interés es el efecto de diseño (ED), definido como cociente entre el error estándar estimado considerando el uso de estratificación y conglomerados (E), y el error estándar estimado al tratar la muestra como aleatoria simple (Eas).

$$ED = E/Eas$$

En la medida que el valor de ED se acerca a 1, indica que la muestra usando conglomerados es tan eficiente como una aleatoria simple. Valores mayores que 1 indican una menor eficiencia relativa. El cociente ED tiende a ser mayor que 1 por la heterogeneidad entre los conglomerados, pero la homogeneidad dentro de los estratos tiende a disminuirlo. En el caso de Paraguay, pudo obtenerse valores de ED inferiores a la unidad para algunas variables. Lo que estaría revelando la bondad del diseño muestral. Al mismo tiempo, no debe extrañar que ED sea alto para determinados subgrupos, por ejemplo lugar de residencia actual (Asunción, Otro urbano, Rural), porque estaría reflejando que las categorías no están representadas en todos los conglomerados, como también conductas diferentes (en cuanto a nivel de fecundidad, uso de anticonceptivos, etc.), de acuerdo a lo esperado.

Otro aspecto a considerar en el ED es su variación entre variables de la misma naturaleza. Si esta variación es despreciable o escasa, puede adoptarse un valor común que permite estimar fácilmente el error estándar para subgrupos no incluidos en las tablas aquí presentadas. Sobre este punto se vuelve más adelante.

3. RESULTADOS OBTENIDOS

Para el cálculo de los errores estándar, de entre las diferentes variables incluidas en la Encuesta de Fecundidad, se seleccionaron las principales variables dependientes. En el análisis, esas variables dependientes son sometidas a comparación entre diversos subgrupos definidos por variables de control o independientes. Las más frecuentes variables de control han sido incluidas en el cálculo del error estándar.

Cuatro grupos de tablas se presentan a continuación. En la Tabla 1 se muestra el error estándar para las variables dependientes correspondientes al total de la muestra (total, en oposición a los subgrupos). Debe tenerse presente que en el "total", el número de mujeres puede variar de acuerdo a las características de cada variable, esto es la base de la estimación (todas las mujeres, alguna vez unidas, expuestas, etc.). En la Tabla 2 se presenta el error estándar para las variables control, o subgrupos de la muestra. En la Tabla 3 se presenta el error estándar de las variables según subgrupos de la muestra. Finalmente, en la Tabla 4 se presenta el error estándar para diferencias de las variables entre subgrupos de la muestra, que tal vez constituye la principal atracción para los analistas.

En el caso de las variables dependientes, en la tabla 1 se indica el tipo, esto es si se trata de un porcentaje, promedio o razón. Cada variable tiene un nombre (por Ej. NDUN = Número de uniones) y se indica entre paréntesis la base de la estimación. En las tablas 3 y 4 las variables aparecen identificadas y descritas sólo por su nombre. En cada tabla se muestra el valor de la variable o de la diferencia, el

error estándar correspondiente (E), el número de casos en la base (N), y el efecto del diseño (ED).

3.1 ERRORES ESTANDAR PARA EL TOTAL DE LA MUESTRA

Los resultados de la Tabla 1 concernientes al valor de la variable y a su error estándar permiten calcular intervalos de confianza en la forma descrita en la introducción de este apéndice. De esta manera para la variable AVUN, podemos afirmar con un 95 por ciento de confianza que la proporción de mujeres alguna vez unida se encuentra entre 62.8 y 66.8 por ciento, ignorando los errores de respuesta (es decir, $64.8 + 2 \times 1.0$)

En general, la magnitud de los errores estándar es reducida, y en términos relativos la gran mayoría de los errores de la Tabla 1 no representan más allá del 3 por ciento del valor de la respectiva variable. Esto indicaría que los resultados obtenidos por la muestra son bastante precisos.

En cuanto al efecto del diseño (ED), por lo general se obtienen cifras cercanas a la unidad, lo que indica que el uso de conglomerados no ha significado una pérdida de eficiencia. De todas maneras, pueden advertirse diferencias entre variables de los distintos temas de estudio. Así por ejemplo, las cifras de ED más cercanas a la unidad corresponden a las variables de fecundidad, pudiendo afirmarse sin exageración que el efecto del diseño es igual a 1 (la muestra por conglomerado ha proporcionado resultados como si se hubiera aplicado una muestra aleatoria simple). Similares bajas cifras del ED presentan las variables de nupcialidad y preferencias por el número y sexo de los hijos, y algo menos bajas para las variables relacionadas con el conocimiento y uso de anticonceptivos.

3.2 ERRORES ESTANDAR PARA SUBGRUPOS

La lista de las variables control y las respectivas categorías que definen cada subgrupo aparecen en la Tabla 2. Debe tenerse presente que tanto las variables como los subgrupos corresponden a los más frecuentemente utilizados en este informe. Para cada subgrupo se presenta el porcentaje de casos que pertenece al subgrupo, el error estándar de este porcentaje (E), el efecto del diseño (ED) y el coeficiente de variación (CV) del número de mujeres por conglomerado.

El porcentaje toma en cuenta el total de mujeres entrevistadas (4622), y la suma de ellos es 100%, a excepción de "Edad a la primera unión" y "Años desde la primera unión" (que suma 64.9 por ciento) porque estas variables se aplican exclusivamente a mujeres que actualmente tienen 25 o más años y que se unieron por primera vez antes de los 25 años.

A diferencia de las variables dependientes (Tabla 1), en la Tabla 2 es posible encontrar valores del ED considerablemente mayores que 1, como es el caso del lugar de residencia actual y el lugar de residencia en la infancia. Estos valores podrían anticiparse porque los subgrupos no están representados en todos los conglomerados.

Los valores del coeficiente de variación (CV) son de singular importancia por la implicancia en la estimación del error estándar. Al respecto, la expresión definida en el párrafo 2.3 no constituye un estimador insesgado, y la magnitud del sesgo depende en la variabilidad del tamaño de los conglomerados. Entonces, en la medida que CV sea menor que 0.200, el sesgo que afecta a la estimación del error estándar puede ser ignorado.

De acuerdo a los resultados obtenidos por CLUSTERS en Paraguay, el coeficiente de variación es por lo general inferior a 0.080 y el único valor que se aparta (Otro urbano, que es 0.153) todavía es considerablemente inferior a 0.200, pudiendo concluirse entonces que los errores estándar presentados en estas tablas constituyen, para propósitos prácticos, estimaciones insesgadas.

En cuanto a los subgrupos, pueden resultar de mayor interés para el usuario las cifras de la Tabla 3 que presentan el valor de la variable dependiente (y los respectivos errores estándar, N y ED) en cada uno de los subgrupos. Estos resultados pueden ser usados para calcular intervalos de confianza en la forma usual.

La magnitud de los errores puede considerarse pequeña, en líneas generales, dado que en la gran mayoría de los casos el error estándar no representa más allá del 10 por ciento del valor de la variable dependiente, a través de todos los subgrupos considerados. En las escasas ocasiones que representa más del 10 por ciento, todos los casos se concentran en dos variables, la proporción de mujeres actualmente embarazadas, y el porcentaje de mujeres que no deseaba su último embarazo, generalmente asociados a subgrupos de escaso tamaño. La escasa magnitud del error estándar a través de los subgrupos es digno de destacar. Si bien es cierto que la Tabla 1 proporcionaba también bajos valores, esto ocurría para el total de la muestra, y podía esperarse que los errores cobraran un real significado cuando se calcularon para subgrupos. Todo esto nos indica la adecuada calidad de estimaciones proporcionadas por esta muestra. Cabe destacar que la mayor magnitud de los errores muestrales no depende necesariamente del menor tamaño muestral, sino más bien de la naturaleza de la variable dependiente (mayores para variables relacionadas con la anticoncepción), lo que confirma lo sugerido por la Tabla 1.

Para el efecto del diseño (ED) pueden repetirse los comentarios de la Tabla 1, pudiendo apreciarse que en los subgrupos los valores se alejan aún menos de la unidad, esto debido al menor número de mujeres por conglomerado que pertenece a un subgrupo específico. El uso de conglomerados no ha significado una mayor pérdida de eficiencia muestral.

Es conveniente señalar que el efecto del diseño ha presentado un comportamiento similar en otras encuestas de la EMF en que también se han utilizado proporcionalmente muchas UPM y pocas unidades últimas de muestreo dentro de cada UPM.¹

¹ Véase. A.M. Marckwardt "Los diseños muestrales utilizados en la América Latina en la Encuesta Mundial de Fecundidad: Algunos determinantes y consecuencias". Documento presentado al Seminario Regional sobre Utilización de Planes de Muestreo en Encuestas de Hogares. CEPAL, Santiago de Chile, 27 de octubre al 7 de noviembre de 1980.

3.3 ERRORES ESTANDAR PARA DIFERENCIAS ENTRE SUBGRUPOS

Para el usuario de los resultados de la Encuesta de Fecundidad, esta tabla puede resultar de mayor interés, especialmente cuando se compara los valores de una variable dependiente entre dos subgrupos. La pregunta que surge es si la diferencia observada entre los subgrupos puede ser atribuida al error de muestreo (efecto del azar), o si constituye una diferencia significativa.

La Tabla 4 proporciona la información requerida para averiguar si las diferencias entre subgrupos son atribuibles al azar. De la Tabla 3f se conoce el porcentaje de mujeres expuestas que usa actualmente un método anticonceptivo eficiente (EACT), según nivel de educación, que es 16.1 para aquéllas sin instrucción o hasta 2 años de primaria, y 25.7 para 3-5 años de primaria. La diferencia entre estos porcentajes (9.6) figura en la Tabla 4f, junto al correspondiente error estándar (3.0), lo que nos permite afirmar con un 95% de confianza que, excepto errores de respuesta, la diferencia en la población debe ser entre 3.6 ($9.6 - 2 \times 3.0$) y 15.6 ($9.6 + 2 \times 3.0$). Como este intervalo no incluye el valor cero, puede concluirse que la diferencia es significativa. De manera análoga, la diferencia EACT entre aquellas mujeres con primaria completa o secundaria incompleta y aquéllas con secundaria completa y Universitaria, se concluye que no es significativa.

4. ERRORES ESTANDAR PARA SUBGRUPOS NO PRESENTADOS EN LAS TABLAS

En estos casos es posible una estimación aproximada tanto del error estándar del subgrupo como para la diferencia entre subgrupos.

El error estándar del subgrupo se calcula en función del error estándar para la muestra total (o para su subgrupo más amplio), mediante la fórmula:

$$E_s = (E_t/ED_t) \sqrt{(N_t/N_s) + ED_t^2 - 1}$$

en que los subíndices t y s denotan valores para la muestra total y el subgrupo, respectivamente.

Esta primera aproximación puede ser mejorada multiplicando E_s por un factor de ajuste, que en el caso de los porcentajes es:

$$\sqrt{r_s(100-r_s)/r_t(100-r_t)}$$

Para los promedios de las variables referentes al número de hijos e intervalos entre nacimientos, en que la varianza depende del promedio, es posible mejorar la primera aproximación multiplicando por el factor de ajuste

$$\sqrt{r_s/r_t}$$

En el caso de diferencias entre subgrupos, es posible una estimación para la varianza de la diferencia, mediante la expresión

$$E(r-r') = \sqrt{\text{var}(r) + \text{var}(r')}$$

Con el propósito de mostrar la bondad de las aproximaciones, se procede a aplicarlas a subgrupos en que el error estándar es conocido.

Por ejemplo se desea estimar el error estándar del porcentaje de mujeres expuestas usando anticonceptivos (UACT) para mujeres con 3-5 años de primaria, en que $N_s = 715$ y $r_s = 40.3$ (véase la tabla 3f) y las restantes cifras se obtienen de la tabla 1. Se tiene:

$$(1.2/1.07) \sqrt{(2010/715) + (1.07)^2} - 1 \sqrt{40.3 \times 59.7 / 47.3 \times 52.7} = 1.90$$

valor ligeramente superior al correcto, que es 1.8 (véase Tabla 3).

De manera análoga, puede mostrarse en el caso de mujeres cuyo lugar de residencia en la niñez fue Asunción ($r_s = 65.0$ y $N_s = 594$) que $E_s = 2.01$, valor ligeramente inferior a 2.1, que es el correcto.

Para diferencias entre subgrupos, se estima el error estándar para la diferencia UACT entre las que tienen hasta 2 años de primaria y aquéllas con 3-5 años de primaria.

$$E = \sqrt{(2.4)^2 + (1.8)^2} = 3$$

que coincide con el valor correcto (véase Tabla 4f).

TABLA 1

ERRORES ESTANDAR PARA EL TOTAL DE LA MUESTRA DE MUJERES DE 15 A 49 AÑOS

Variable	Tipo ¹	Descripción (Base)	Valor	E ²	N ²	ED ²
NUPCIALIDAD						
NDUN	PRM	Número de uniones (Alguna vez unida)	1.18	.01	2997	1.24
AVUN	P	Alguna vez unida (Todas)	64.8	1.0	4622	1.40
PUTD	P	Primera unión todavía dura (Alguna vez unida)	76.3	0.9	2997	1.19
UDPD	P	Unida después primera disolución (1a. unión disuelta)	61.1	1.8	709	1.01
PUNI	P	Actualmente unida (Alguna vez unida)	87.1	0.5	2997	.80
EMPU	PRM	Edad a la 1a. unión (Edad actual ≥ 25 y se unió < 25)	18.56	.07	1892	1.09
FECUNDIDAD						
AEMB	P	Actualmente embarazada (Actualmente unida)	13.9	0.7	2610	.99
NHNV	PRM	Hijos nacidos vivos (Alguna vez unida)	3.77	.06	2997	1.00
HNVH	R	Hijos hombres respecto total N.V. (Alguna vez unida)	51.3	0.5	2997	1.04
SOBR	P	Hijos sobrevivientes (Alguna vez unida)	3.47	.05	2997	.91
NV5P	PRM	N.V. hasta primeros 5 años de unión (1a. unión > 5 años)	2.21	.02	1994	.95
NVU5	PRM	N.V. últimos 5 años (Permanentemente unida últimos 5 años)	1.06	.03	1853	.98
PREFERENCIAS						
NMAS	P	No desea más hijos (Act. unida y fértil)	32.3	1.0	2372	1.08
UEND	P	Ultimo embarazo no deseado (Act. unida, al menos 1 embarazo fértil)	11.0	0.7	2795	1.13
PRXH	P	Prefiere próximo hijo hombre (Fértil y desea más hijos)	35.7	1.4	1272	1.11
HADI	RRM	Hijos adicionales deseados (Act. unida y fértil)	1.44	.04	2372	1.19
TDES	PRM	Total deseado de hijos (Actualmente unida)	5.28	.06	2589	1.10
ANTICONCEPCION						
CONO	P	Conoce algún anticonceptivo (Alg. vez unida)	95.6	0.6	2997	1.66
CONE	P	Conoce alguno eficiente (Alg. vez unida)	94.5	0.7	2997	1.67
USAV	P	Ha usado algún anticonceptivo (Alg. vez unida)	55.1	1.3	2997	1.42
UEAV	P	Ha usado alguno eficiente (Alg. vez unida)	41.4	1.1	2997	1.20
UACT	P	Usa anticonceptivos actualmente (Expuesta)	47.3	1.2	2010	1.07
EACT	P	Usa alguno eficiente (Expuesta)	30.5	1.2	2010	1.15

1

PRM = Promedio

P= Proporción (por cien)

R= Razón

TABLA 2

ERRORES ESTANDAR PARA SUBGRUPOS DE LA MUESTRA

Descripción y Categorías	% (N=4622)	E	ED	CV
Edad actual				
15-24	45.7	0.8	1.03	.035
25-34	26.4	0.7	1.14	.044
35-44	19.6	0.7	1.12	.041
45-49	8.3	0.4	1.10	.062
Edad a la 1a. unión				
Menos de 20	38.7	1.1	1.52	.042
20 y más	26.2	0.7	1.01	.037
Años desde la. unión				
Menos de 5	15.7	0.5	.97	.048
5-9	14.2	0.5	.95	.039
10-19	19.4	0.6	1.11	.045
20 y más	15.6	0.5	0.99	.044
Hijos actualmente vivos				
Menos de 4	74.7	0.8	1.22	.034
4 y más	25.3	0.8	1.22	.041
Lugar residencia en la infancia				
Asunción	30.4	2.0	2.89	.079
Pueblo	19.7	1.1	1.96	.066
Rural	49.9	1.9	2.52	.040
Nivel de Educación				
Hasta 2 años (Incluye sin instrucción)	18.2	0.9	1.63	.052
De 3 a 5 años de primaria	32.7	1.0	1.43	.035
Primaria completa y Secundaria incompleta	38.3	1.3	1.84	.052
Secundaria completa y Universitaria	10.8	0.7	1.48	.076
Lugar de residencia actual				
Area Metropolitana de Asunción	29.4	1.4	2.05	.055
Otro urbano	17.7	2.5	4.39	.153
Rural	52.9	2.3	3.19	.044

NOTA: E= Error de Muestreo ED= Efecto de Diseño

CV= Coeficiente de Variación

TABLA 3a

ERRORES ESTANDAR DE LAS VARIABLES SEGUN EDAD ACTUAL DE LA MUJER

VARIABLE	EDAD ACTUAL DE LA MUJER															
	15-24				25-34				35-44				45-49			
	Valor	E	N	ED	Valor	E	N	ED	Valor	E	N	ED	Valor	E	N	ED
NUPCIALIDAD																
NDUN	1.10	.01	751	1.13	1.18	.01	1031	.94	1.23	.02	853	1.15	1.22	.02	362	.93
AVUN	35.5	1.3	2113	1.25	84.4	1.4	1222	1.39	94.3	0.7	905	.94	94.8	1.2	382	1.01
PUTD	80.6	1.3	751	.90	78.1	1.3	1031	1.04	72.9	1.8	853	1.18	70.7	2.6	362	1.08
UDPD	42.5	4.4	146	1.07	63.7	3.0	226	.94	70.1	3.0	231	1.00	61.3	4.9	106	1.04
PUNI	86.6	1.0	751	.84	88.0	1.0	1031	1.02	88.2	1.1	853	1.00	83.1	2.3	362	1.14
EMPU	-	-	-	-	18.66	.09	893	.97	18.38	.13	703	1.27	18.69	.20	296	1.24
FECUNDIDAD																
AEMB	25.1	1.4	650	.82	14.8	1.3	907	1.13	8.0	0.9	752	.88	1.7	0.9	301	1.21
NHNV	1.38	.04	751	1.02	3.23	.07	1031	1.04	5.37	.12	853	1.08	6.53	.22	362	1.09
HNVH	52.4	1.6	751	1.09	51.6	1.0	1031	1.16	50.6	0.7	853	.95	51.7	1.5	362	1.42
SOBR	1.29	.04	751	.98	2.99	.07	1031	1.05	4.93	.11	853	1.06	5.92	.17	362	.97
NV5P	2.08	.07	145	1.02	2.17	.03	675	.93	2.24	.03	681	.82	2.30	.05	300	.94
NVU5	1.94	.08	143	1.00	1.43	.04	709	1.08	85.1	4.3	705	1.13	0.21	.02	296	.74
PREFERENCIAS																
NMAS	13.3	1.5	631	1.10	23.1	1.4	870	1.01	52.6	2.0	675	1.02	64.3	3.6	196	1.04
UEND	4.9	1.1	634	1.28	9.0	0.9	983	.96	16.4	1.3	825	1.00	15.3	2.3	353	1.19
PRXH	39.5	2.0	521	.91	34.5	2.2	617	1.16	30.6	2.4	278	.86	37.7	3.7	61	.59
HADI	2.28	.08	622	1.08	1.60	.06	863	1.03	0.73	.06	665	1.00	0.43	.08	194	.96
TDES	3.92	.10	648	1.38	4.92	.07	903	.91	6.18	.14	744	1.24	7.08	.22	294	1.05
ANTICONCEPCION																
CONO	95.3	0.9	751	1.20	96.8	0.7	1031	1.23	95.4	0.8	853	1.16	92.8	1.7	362	1.21
CONE	94.3	1.0	751	1.14	95.8	0.7	1031	1.20	94.3	0.9	853	1.15	91.4	2.0	362	1.34
USAV	50.9	1.8	751	1.00	61.6	1.6	1031	1.06	56.6	1.7	853	1.03	41.4	2.7	362	1.03
UEAV	39.7	1.7	751	.93	47.1	1.6	1031	1.05	43.3	1.6	853	.94	24.0	2.5	362	1.11
UACT	44.0	2.0	468	.86	52.6	2.1	736	1.13	48.7	2.2	618	1.09	31.8	3.5	192	1.04
EACT	30.8	1.9	468	.89	34.1	2.1	736	1.20	31.4	1.8	618	.95	15.1	3.0	192	1.17

Nota: E= Error estándar

N= No. de casos

ED= Efecto del diseño

TABLA 3c

ERRORES MUESTRALES DE LAS VARIABLES SEGUN AÑOS DESDE LA PRIMERA UNION

VARIABLE	AÑOS DESDE LA PRIMERA UNION															
	Menos de 5				5-9				10-19				20 y más			
	Valor	E	N	ED	Valor	E	N	ED	Valor	E	N	ED	Valor	E	N	ED
NUPCIALIDAD																
NDUN	1.03	.01	726	1.05	1.16	.02	655	1.10	1.21	.02	896	1.17	1.30	.02	720	.94
AVUN	.100	-	726	-	100	-	655	-	100	-	896	-	100	-	720	-
PUTD	86.6	1.1	726	.83	77.3	1.7	655	1.02	74.0	1.7	896	1.15	68.1	1.8	720	1.06
UDPD	22.7	4.5	97	1.06	57.7	4.1	149	1.01	66.5	3.1	233	1.00	73.9	2.8	230	.97
PUNI	88.8	1.0	726	.82	86.6	1.2	655	.91	86.7	1.0	896	.90	86.2	1.3	720	.99
EMPU	22.50	.17	78	1.13	19.75	.14	346	1.19	18.45	.10	772	.97	17.66	.12	696	1.15
FECUNDIDAD																
AEMB	25.6	1.8	645	1.07	16.0	1.6	567	1.05	10.6	1.2	777	1.04	3.9	0.8	621	1.05
NHNV	1.06	.04	726	1.20	2.60	.05	655	.88	4.37	.08	896	.97	6.83	.15	720	1.13
HNVH	50.6	1.8	726	.99	52.8	1.5	655	1.29	50.4	0.7	896	.90	51.6	0.8	720	1.17
SOBR	1.01	.04	726	1.16	2.40	.05	655	.86	4.06	.07	896	.91	6.20	.12	720	1.02
NV5P	-	-	-	-	2.16	.05	500	1.10	2.22	.03	712	.92	2.25	.03	589	.83
NVU5	-	-	-	-	1.67	.05	518	1.04	1.06	.04	737	1.01	0.51	.04	598	1.00
PREFERENCIAS																
NMAS	9.5	1.3	624	1.07	18.9	1.9	541	1.12	40.3	2.0	719	1.08	64.5	2.0	488	.92
UEND	3.7	0.8	597	1.06	7.1	1.1	622	1.06	13.7	0.9	867	.78	17.3	1.4	709	.95
PRXH	38.4	2.0	537	.94	34.8	2.5	408	1.05	35.2	2.0	383	.82	29.5	3.1	149	.82
HADI	2.32	.08	618	1.16	1.78	.07	530	.87	1.10	.07	713	1.16	0.44	.04	483	.74
TDES	3.69	.09	644	1.28	4.52	.08	563	1.04	5.60	.09	769	.95	7.23	.16	613	1.19
ANTICONCEPCION																
CONO	96.0	0.7	726	.95	97.1	0.9	655	1.32	95.2	0.9	896	1.29	94.2	1.1	720	1.28
CONE	94.8	0.7	726	.82	96.0	1.1	655	1.41	94.4	0.9	896	1.22	92.8	1.3	720	1.40
USAV	52.2	1.7	726	.93	62.7	2.3	655	1.20	59.2	1.7	896	1.05	45.8	2.0	720	1.05
UEAV	40.5	1.7	726	.93	49.0	1.8	655	.90	45.2	1.9	896	1.12	30.6	1.7	720	1.00
UACT	45.1	2.2	459	.95	56.2	2.4	450	1.01	49.2	2.3	640	1.14	38.7	2.4	465	1.08
EACT	30.9	2.0	459	.94	37.8	2.3	450	1.00	31.1	2.0	640	1.08	23.0	2.2	465	1.11

TABLA 3d
ERRORES MUESTRALES DE LAS VARIABLES SEGUN NUMERO DE HIJOS
ACTUALMENTE VIVOS

VARIABLE	NUMERO DE HIJOS ACTUALMENTE VIVOS							
	Menos de 4				4 y más			
	Valor	E	N	ED	Valor	E	N	ED
NUPCIALIDAD								
NDUN	1.13	.01	1835	1.10	1.24	.02	1162	1.05
AVUN	53.2	1.1	3451	1.25	99.2	0.3	1171	1.02
PUTD	76.3	0.9	1835	.94	76.4	1.4	1162	1.11
UDPD	49.2	2.5	435	1.03	79.9	2.2	274	.89
PUNI	84.5	0.7	1835	.84	91.1	0.7	1162	.83
EMPU	19.48	.08	843	.84	17.82	.10	1049	1.16
FECUNDIDAD								
AEMB	16.0	0.9	1551	1.00	10.8	0.8	1059	.81
NHNV	1.73	.03	1835	.96	7.01	.08	1162	1.10
HNVH	51.8	0.9	1835	1.01	51.1	0.5	1162	.98
SOBR	1.58	.02	1835	.90	6.46	.07	1162	.99
NV5P	1.77	.03	783	1.09	2.55	.02	1018	.79
NVU5	0.82	.04	840	1.10	1.25	.04	1013	1.01
PREFERENCIAS								
NMAS	17.3	1.1	1418	1.09	54.6	2.0	954	1.24
UEND	4.2	0.5	1635	1.06	20.6	1.4	1160	1.17
PRXH	35.8	1.6	1108	1.14	35.2	2.1	369	.85
HADI	1.93	.05	1401	1.11	0.71	.06	943	1.13
TDES	3.91	.05	1544	1.12	7.30	.10	1045	1.13
ANTICONCEPCION								
CONO	96.3	0.6	1835	1.41	94.4	0.8	1162	1.24
CONE	95.1	0.7	1835	1.37	93.5	0.9	1162	1.30
USAV	57.9	1.5	1835	1.28	50.5	1.6	1162	1.08
UEAV	45.1	1.2	1835	1.00	35.5	1.8	1162	1.28
UACT	52.5	1.3	1173	.92	40.3	2.0	841	1.19
EACT	35.3	1.4	1173	.97	24.3	1.9	841	1.25

Nota: E= Error estándar N= No. de casos ED= Efecto del diseño

TABLA 3e
ERRORES MUESTRALES DE LAS VARIABLES SEGUN LUGAR DE RESIDENCIA EN LA INFANCIA

VARIABLES	LUGAR DE RESIDENCIA EN LA INFANCIA											
	Asunción				Pueblo				Rural			
	Valor	E	N	ED	Valor	E	N	ED	Valor	E	N	ED
NUPCIALIDAD												
NDUN	1.14	.02	838	1.22	1.14	.02	636	1.13	1.22	.02	1523	1.24
AVUN	59.7	1.5	1403	1.16	69.7	2.3	912	1.49	66.0	1.2	2307	1.18
PUTD	79.1	1.5	838	1.09	77.2	1.9	636	1.15	74.5	1.2	1523	1.08
UDPD	57.7	4.2	175	1.11	53.8	4.6	145	1.12	65.3	2.4	389	.97
PUNI	88.1	1.2	838	1.08	87.1	1.4	636	1.04	86.5	0.6	1523	.74
EMPU	19.19	.14	501	1.10	18.56	.16	397	1.10	18.24	.09	994	1.04
FECUNDIDAD												
AEMB	9.8	1.0	738	.87	11.4	1.2	554	.92	17.2	1.1	1318	1.09
NHNV	2.76	.08	838	.99	3.61	.14	636	1.16	4.40	.07	1523	.81
HNVH	52.3	1.1	838	1.00	51.2	1.1	636	1.04	51.0	0.5	1523	.88
SOBR	2.60	.07	838	.93	3.31	.13	636	1.16	4.02	.06	1523	.69
NV5P	1.95	.04	500	.94	2.19	.04	376	.88	2.36	.03	925	.90
NVU5	0.81	.04	507	1.02	0.92	.06	388	1.05	1.24	.04	958	1.03
PREFERENCIAS												
NMAS	27.8	1.7	665	.96	31.6	2.2	503	1.04	35.0	1.5	1204	1.07
UEND	8.4	0.9	770	.94	7.8	1.0	588	.91	13.7	1.1	1437	1.19
PRXH	33.2	2.2	452	1.01	33.3	3.4	318	1.27	38.3	1.8	707	1.00
HADI	1.48	.06	658	.96	1.41	.08	497	1.13	1.43	.07	1189	1.18
TDES	4.52	.09	735	1.06	5.10	.16	551	1.48	5.78	.08	1303	.97
ANTICONCEPCION												
CONO	98.6	0.5	838	1.14	96.7	1.0	636	1.35	93.4	1.0	1523	1.51
CONE	98.2	0.5	838	1.12	96.4	0.9	636	1.24	91.6	1.1	1523	1.54
USAV	73.7	1.4	838	.92	56.8	1.9	636	.97	44.1	1.8	1523	1.39
UEAV	59.4	1.6	838	.92	45.9	1.9	636	.96	29.5	1.3	1523	1.07
UACT	65.0	2.1	594	1.06	47.4	2.0	441	.84	36.8	1.5	979	.99
EACT	44.3	2.1	594	1.04	32.0	2.0	441	.89	21.9	1.2	979	.94

Nota: E= Error estándar

N= No. de casos

ED= Efecto del diseño

TABLA 3F
ERRORES MUESTRALES DE LAS VARIABLES SEGUN NIVEL DE EDUCACION DE LA MUJER

VARIABLE	NIVEL DE EDUCACION DE LA MUJER															
	Hasta 2 años Primaria (Incluye sin instrucción)				3-5 años de Primaria				Primaria completa y Secundaria Incompleta				Secundaria completa y Universitaria			
	Valor	E	N	ED	Valor	E	N	ED	Valor	E	N	ED	Valor	E	N	ED
NUPCIALIDAD																
NDUN	1.32	.03	710	1.14	1.20	.02	1102	1.05	1.07	.01	924	1.18	1.03	.01	261	1.00
AVUN	84.6	1.2	839	.97	72.9	1.2	1511	1.04	52.1	1.3	1772	1.13	52.2	2.3	500	1.01
PUTD	67.0	2.1	710	1.20	72.4	1.3	1102	.96	84.2	1.2	924	1.00	90.4	1.6	261	.89
UDPD	75.6	2.9	234	1.03	61.5	3.1	304	1.10	42.5	4.7	146	1.15	28.0	8.7	25	.95
PUNI	85.2	1.4	710	1.06	84.8	0.9	1102	.86	89.6	1.0	924	.99	92.7	1.4	261	.85
EMPU	17.69	.14	530	1.09	18.18	.11	722	1.12	19.44	.12	517	1.03	20.86	.22	123	.96
FECUNDIDAD																
AEMB	13.7	1.6	605	1.15	15.4	1.1	935	.94	12.4	1.0	828	.88	13.2	2.3	242	1.07
NHNV	5.50	.12	710	.85	4.13	.08	1102	.80	2.52	.07	924	.95	2.02	.12	261	1.17
HNVH	51.9	0.8	710	.97	50.6	0.7	1102	1.03	50.9	1.1	924	1.03	54.0	2.2	261	1.02
SOBR	4.95	.10	710	.85	3.80	.07	1102	.79	2.36	.06	924	.93	1.98	.12	261	1.15
NVSP	2.39	.04	472	.86	2.30	.04	670	.95	2.00	.04	523	.99	1.93	.06	136	.92
NVU5	-1.21	.05	497	1.04	1.13	.04	667	1.04	0.90	.04	546	.99	0.79	.09	143	1.06
PREFERENCIAS																
NMAS	45.5	2.4	536	1.10	34.0	1.6	858	.99	24.0	1.9	764	1.20	22.0	3.2	214	1.12
UEND	16.7	1.6	683	1.15	12.0	1.2	1046	1.23	6.5	0.8	833	.95	6.4	1.5	233	.96
PRXH	35.7	3.1	252	1.01	36.9	2.0	515	.96	37.5	2.2	550	1.05	25.6	3.2	160	.94
HADI	1.07	.09	527	1.11	1.51	.08	847	1.17	1.58	.06	759	1.14	1.57	.10	211	1.04
TDES	6.38	.13	596	.96	5.72	.09	926	.93	4.35	.06	825	.84	4.02	.15	242	1.08
ANTICONCEPCION																
CONO	90.7	1.3	710	1.19	95.4	0.8	1102	1.32	98.3	0.4	924	1.03	100	-	261	-
CONE	88.5	1.4	710	1.16	94.2	1.0	1102	1.44	97.8	0.5	924	1.04	100	-	261	-
USAV	33.7	2.4	710	1.35	49.0	1.7	1102	1.10	70.8	1.6	924	1.07	83.1	2.5	261	1.06
UEAV	20.4	1.9	710	1.25	33.9	1.4	1102	.96	58.5	1.7	924	1.03	69.0	2.7	261	.95
UACT	28.9	2.4	454	1.13	40.3	1.8	715	1.00	60.6	1.6	663	.86	73.6	3.1	182	.95
EACT	16.1	2.3	454	1.30	25.7	2.0	715	1.24	42.1	2.0	663	1.02	45.1	3.3	182	.89

Nota: E= Error estándar

N= No. de casos

ED= Efecto del diseño

TABLA 3g
ERRORES MUESTRALES DE LAS VARIABLES SEGUN LUGAR DE RESIDENCIA ACTUAL

VARIABLE	LUGAR DE RESIDENCIA EN LA INFANCIA											
	Area Metropolitana de Asunción				Resto Urbano				Rural			
	Valor	E	N	ED	Valor	E	N	ED	Valor	E	N	ED
NUPCIALIDAD												
NDUN	1.15	.02	814	1.37	1.13	.02	493	1.44	1.20	.02	1690	1.18
AVUN	59.9	1.6	1360	1.22	60.3	2.4	818	1.42	69.1	1.2	2444	1.32
PUTD	76.0	1.7	814	1.10	77.9	2.5	493	1.32	76.0	1.0	1690	.98
UDPD	53.3	4.2	195	1.18	51.4	5.3	109	1.10	67.4	2.0	405	.88
PUNI	85.6	1.1	814	.87	86.4	2.1	493	1.36	88.0	0.5	1690	.67
EMPU	19.31	.16	490	1.26	18.54	.18	308	1.11	18.23	.08	1094	.98
FECUNDIDAD												
ACMB	8.9	1.0	697	.94	9.6	1.4	426	.96	17.4	1.0	1437	.97
NHNV	2.60	0.9	814	1.26	3.48	.17	493	1.30	4.43	.08	1690	.89
HNVH	52.6	1.3	814	1.12	51.3	1.4	493	1.24	50.9	0.4	1690	.77
SOBR	2.45	.08	314	1.20	3.19	.15	493	1.29	4.05	.06	1690	.74
NV5P	1.91	.04	474	1.10	2.17	.05	301	.89	2.36	.02	1026	.35
NVUS	0.68	.04	485	1.00	0.90	.07	301	1.27	1.27	.03	1067	.88
PREFERENCIAS												
NMAS	29.6	1.9	618	1.04	27.2	2.2	379	.95	34.9	1.5	1376	1.16
UEND	7.1	0.9	744	.94	8.5	1.5	459	1.16	13.6	1.0	1592	1.15
PRXH	29.4	2.2	408	.98	34.6	3.1	260	1.06	39.2	1.6	809	.91
HADI	1.39	.06	610	.92	1.51	.08	378	.98	1.44	.06	1356	1.24
TOES	4.26	.08	696	1.05	5.16	.17	421	1.28	5.79	.07	1472	.91
ANTICONCEPCION												
CONO	99.0	0.4	814	1.09	96.8	0.7	493	.87	93.6	1.0	1690	1.69
CONE	98.6	0.4	814	1.04	95.9	0.7	493	.80	92.0	1.2	1690	1.77
USAV	74.0	1.5	814	.97	63.3	2.1	493	.96	43.6	1.6	1690	1.29
UEAV	60.3	1.5	814	.89	49.9	2.2	493	.96	29.8	1.3	1690	1.19
UACT	66.5	2.2	558	1.08	54.3	2.2	337	.80	35.8	1.2	1119	.85
EACT	44.8	2.2	558	1.04	37.4	2.4	337	.92	21.6	1.4	1119	1.13

Nota: E= Error estándar

N= Número de casos

ED= Error de Deseo

TABLA 4a
ERRORES ESTANDAR PARA DIFERENCIAS ENTRE GRUPOS DE EDAD ACTUAL

VARIABLE	EDAD ACTUAL							
	15-24 vs. 25-34				35-44 vs. 45-49			
	Diferencia	E	N	ED	Diferencia	E	N	ED
NUPCIALIDAD								
NDUN	-.08	.02	869	.81	.02	.03	508	1.03
AVUN	-48.8	1.6	1548	1.12	-0.5	1.2	537	.89
PUTD	2.5	1.7	869	.85	2.2	2.9	508	1.04
UDPD	-21.3	5.2	177	.99	8.8	5.8	145	1.03
PUNI	-1.4	1.5	869	.93	5.0	2.4	508	1.08
EMPU	-	-	-	-	-.31	.24	417	1.25
FECUNDIDAD								
AEMB	10.3	1.6	757	.79	6.3	1.0	430	.82
NHNV	-1.84	.07	869	.87	-1.16	.22	508	.97
HNVH	.07	.02	869	1.24	-.01	.02	508	1.42
SOBR	-1.71	.06	869	.84	-.99	.19	508	.92
NV5P	-.08	.07	239	.90	-.06	.06	416	.96
NVU5	.50	.09	238	.96	.64	.05	417	.99
PREFERENCIAS								
NMAS	-9.8	2.1	732	1.05	-11.7	4.5	304	1.15
UEND	-4.1	1.3	771	1.01	1.1	2.8	494	1.22
PRXH	5.0	2.8	565	.98	-7.1	4.8	100	.70
HADI	.68	.10	723	1.02	.30	.11	300	1.04
TDES	-1.01	.12	754	1.17	-.90	.24	422	1.01
ANTICONCEPCION								
CONO	-1.5	0.9	869	.95	2.6	1.7	508	1.08
CONE	-1.6	0.7	869	.70	2.8	1.8	508	1.09
USAV	-10.7	2.1	869	.90	15.2	2.7	508	.88
UEAV	-7.5	2.2	869	.91	19.2	2.8	508	.98
UACT	-8.6	3.2	572	1.10	16.9	3.2	293	.82
EACT	-3.3	2.8	572	1.00	16.3	3.0	293	.93

Nota: E= Error estándar N= No. de casos en que se basa la diferencia (promedio armónico) ED= Efecto del diseño.

TABLA 4b

ERRORES ESTANDAR PARA DIFERENCIAS ENTRE GRUPOS DE EDAD
AL UNIRSE POR PRIMERA VEZ

VARIABLE	EDAD A LA PRIMERA UNION			
	Menos de 20 vs. 20 y más			
	Diferencia	E	N	ED
NUPCIALIDAD				
NDUN	13.8	1.7	1443	1.06
AVUN	-	-	-	-
PUTD	-10.3	1.3	1443	.84
UDPD	22.5	3.9	297	.96
PUNI	-1.8	1.0	1443	.84
EMPU	-4.80	.07	879	.96
FECUNDIDAD				
AEMB	2.0	1.4	1261	1.00
NHNV	1.28	.12	1443	1.06
HNVH	0.6	1.1	1443	1.09
SOBR	1.14	.10	1443	1.04
NV5P	-.14	.04	855	.92
NVU5	.25	.05	884	1.03
PREFERENCIAS				
NMAS	7.3	1.7	1140	.87
UEND	3.0	1.1	1335	.92
PRXH	0.7	2.4	723	.95
HADI	-.12	.06	1127	.90
TDES	1.08	.09	1252	.84
ANTICONCEPCION				
CONO	-0.5	0.7	1443	.95
CONE	-0.5	0.9	1443	1.02
USAV	-9.5	1.8	1443	.97
UEAV	-9.0	2.2	1443	1.19
UACT	-9.9	2.6	972	1.14
EACT	-4.8	2.3	972	1.08

Nota: E= Error estándar N= No. de casos en que se basa la diferencia (promedio armónico) ED= Efecto del diseño

TABLA 4c
ERRORES ESTANDAR PARA DIFERENCIAS ENTRE GRUPOS DE AÑOS
DESDE LA PRIMERA UNION

VARIABLE	Años desde la Primera Union							
	Menos de 5 vs. 5-9				10-19 vs. 20 y más			
	Diferencia	E	N	ED	Diferencia	E	N	ED
NUPCIALIDAD								
MDUN	-.13	.02	689	1.06	-.09	.02	798	.86
AVUN	-	-	-	-	-	-	-	-
PUTC	9.4	2.0	689	.94	5.9	2.1	798	.90
UDPD	-35.4	6.8	118	1.16	-7.4	4.4	232	1.05
PUNI	2.3	1.7	689	.96	0.5	1.6	798	.96
EMPU	2.75	.24	127	1.25	.79	.14	732	1.00
FECUNDIDAD								
AEMB	9.5	2.4	604	1.04	6.7	1.4	690	1.06
NHNV	-1.54	.06	689	.88	-2.46	.15	798	.94
HNVH	-.02	.02	689	1.02	-.01	.01	798	1.11
SOBR	-1.39	.05	689	.82	-2.14	.12	798	.87
NV5P	-	-	-	-	-.03	.04	645	.87
NVU5	-	-	-	-	.55	.05	660	.99
PREFERENCIAS								
NMAS	-9.4	2.3	580	1.13	-24.2	2.7	581	.95
UEND	-3.4	1.2	609	.94	-3.6	1.4	780	.78
PRXH	3.6	2.9	464	.91	5.7	3.9	214	.86
HADI	.54	.09	571	.90	.66	.08	576	.99
TDES	-.82	.12	601	1.09	-1.63	.13	682	.79
ANTICONCEPCION								
CONO	-1.1	0.9	689	.91	1.0	1.4	798	1.21
CONE	-1.3	0.9	689	.77	1.6	1.5	798	1.25
USAV	-10.5	2.4	689	.91	13.3	2.2	798	.88
UEAV	-8.5	2.4	689	.88	14.6	2.3	798	.96
UACT	-11.1	3.5	454	1.05	10.5	2.9	539	.95
EACT	-6.8	3.1	454	1.00	8.1	2.7	539	1.00

Nota: E= Error estándar N= No. de casos en que se basa la diferencia (promedio armónico) ED= Efecto del diseño

TABLA 4d
 ERRORES ESTANDAR PARA DIFERENCIAS ENTRE GRUPOS
 DE HIJOS ACTUALMENTE VIVOS

VARIABLES	HIJOS ACTUALMENTE VIVOS			
	Menos de 4 vs. 4 y más			
	Diferencia	E	N	ED
NUPCIALIDAD				
NDUN	-.11	.02	1423	.88
AVUN	-46.1	1.1	1749	1.24
PUTD	-0.1	1.3	1423	.84
UDPD	-30.7	3.2	336	.95
PUNI	-6.6	1.0	1423	.84
EMPU	1.66	.12	935	.94
FECUNDIDAD				
AEMB	5.2	1.1	1259	.81
NHNV	-5.28	.09	1423	1.10
HNVH	0.8	1.0	1423	.94
SOBR	-4.87	.07	1423	.98
NV5P	-.79	.04	885	.90
NVU5	-.43	.05	918	1.09
PREFERENCIAS				
NMAS	-37.3	2.4	1141	1.28
UEND	-16.4	1.4	1357	1.06
PRXH	0.6	2.5	554	.89
HADI	1.22	.07	1127	1.02
TDES	-3.39	.11	1246	1.13
ANTICONCEPCION				
CONO	1.9	0.7	1423	.88
CONE	1.6	0.8	1423	.92
USAV	7.4	1.7	1423	.93
UEAV	9.5	2.0	1423	1.11
UACT	12.2	2.3	980	1.05
EACT	11.0	2.2	980	1.07

Nota: E= Error estándar N= No. de casos en que se basa la diferencia (promedio armónico) ED= Efecto del diseño

TABLA 3b
ERRORES ESTANDAR DE LAS VARIABLES SEGUN EDAD A LA PRIMERA UNION

VARIABLE	EDAD A LA PRIMERA UNION							
	Menos de 20				20 y más			
	Valor	E	N	ED	Valor	E	N	ED
NUPCIALIDAD								
NDUN	1.23	.02	1788	1.23	1.09	.01	1209	.98
AVUN	100.0	-	1788	-	100.0	-	1209	-
PUTD	72.2	1.2	1788	1.10	82.5	1.0	1209	.92
UDPD	67.8	2.3	497	1.08	45.3	3.0	212	.87
PUNI	86.4	0.6	1788	.72	88.2	0.9	1209	.92
EMPU	16.80	.05	1198	1.05	21.60	.06	694	1.08
FECUNDIDAD								
AEMB	14.7	0.8	1544	.92	12.7	1.1	1066	1.05
NHNV	4.29	.08	1788	.92	3.01	.08	1209	1.13
HNVH	51.5	0.5	1788	.97	50.9	0.9	1209	1.16
SOBR	3.93	.06	1788	.83	2.79	.08	1209	1.11
NV5P	2.16	.02	1102	.91	2.30	.04	699	.95
NVU5	1.16	.03	1126	.98	0.90	.04	727	1.04
PREFERENCIAS								
NMAS	35.2	1.3	1419	1.04	27.9	1.3	953	.87
UEND	12.2	0.9	1694	1.10	9.2	0.9	1101	1.00
PRXH	36.0	1.6	845	.98	35.3	2.1	632	1.08
HADI	1.39	.05	1402	1.04	1.51	.06	942	1.08
TDES	5.72	.07	1528	.95	4.64	.08	1061	1.06
ANTICONCEPCION								
CONO	95.4	0.7	1788	1.32	95.9	0.8	1209	1.40
CONE	94.2	0.8	1788	1.44	94.8	0.8	1209	1.31
USAV	51.2	1.4	1788	1.18	60.7	1.7	1209	1.23
UEAV	37.8	1.4	1788	1.26	46.7	1.6	1209	1.11
UACT	43.4	1.4	1194	1.00	53.3	2.1	820	1.18
EACT	28.7	1.5	1194	1.16	33.5	1.8	820	1.08

NOTA: E= Error estándar

N= No. de casos

ED= Efecto del diseño

TABLA 4e

ERRORES ESTANDAR PARA DIFERENCIAS ENTRE GRUPOS DE LUGAR DE
RESIDENCIA EN LA INFANCIA

VARIABLES	LUGAR DE RESIDENCIA EN LA INFANCIA			
	Rural vs. Resto			
	Diferencia	E	N	ED
NUPCIALIDAD				
NDUN	.08	.02	1498	1.27
AVUN	2.3	1.3	2311	1.17
PUTD	-3.8	1.7	1498	1.09
UDPD	9.4	3.6	351	.98
PUNI	-1.1	1.2	1498	1.01
EMPU	-.66	.15	944	1.14
FECUNDIDAD				
AEMB	6.8	1.5	1305	1.15
NHNV	1.27	.10	1498	.91
HNVH	-0.8	0.9	1498	.93
SOBR	1.11	.09	1498	.89
NV5P	.30	.04	900	.97
NVU5	.38	.05	925	1.04
PREFERENCIAS				
NMAS	5.6	1.9	1186	1.00
UEND	5.5	1.2	1396	.99
PRXH	5.1	2.3	737	.94
HADI	-.02	.07	1172	1.02
TDES	1.01	.13	1294	1.17
ANTICONCEPCION				
CONO	-4.3	0.9	1498	1.27
CONE	-5.8	1.1	1498	1.28
USAV	-22.4	2.0	1498	1.12
UEAV	-24.0	1.7	1498	.95
UACT	-20.7	2.0	1006	.92
EACT	-17.2	1.7	1006	.86

Nota: E= Error estándar N= No. de casos en que se basa la diferencia (promedio armónico) ED= Efecto del diseño

TABLA 4f
ERRORES ESTANDAR PARA DIFERENCIAS ENTRE GRUPOS DE NIVEL DE EDUCACION

VARIABLES	NIVEL DE EDUCACION							
	Hasta 2 años Primaria vs. 3-5 Primaria				Primaria Completa y Secundaria Incompleta Vs. Secundaria Completa y Universitaria			
	Diferencia	E	N	ED	Diferencia	E	N	ED
NUPCIALIDAD								
NDUN	.12	.03	864	.91	.05	.02	407	1.16
AVUN	11.7	1.6	1079	.94	-0.1	2.7	780	1.06
PUTD	-5.4	1.8	864	.82	-6.2	2.1	407	.95
UDPD	14.1	4.5	264	1.13	14.5	10.6	43	1.05
PUNI	0.4	1.9	864	1.08	-3.1	1.9	407	.98
EMPU	-4.9	.21	611	1.30	-1.42	.23	199	.91
FECUNDIDAD								
AEMB	-1.7	1.8	735	.96	-0.8	2.6	374	1.04
NHNV	1.37	.16	864	.93	.49	.14	407	1.12
HNVH	1.3	1.2	864	1.11	-3.1	2.3	407	.95
SOBR	1.15	.15	864	.98	.38	.14	407	1.14
NV5P	.09	.06	554	.96	.07	.07	216	.92
NVU5	.08	.07	570	1.09	.10	.09	227	1.02
PREFERENCIAS								
NMAS	11.5	2.9	660	1.07	2.0	3.9	334	1.20
UEND	4.7	1.7	826	1.00	0.1	1.6	364	.88
PRXH	-1.2	3.8	338	1.04	11.8	3.4	248	.85
HADI	-.44	.12	650	1.16	.01	.12	330	1.99
TDES	.66	.17	725	1.01	.33	.15	374	.98
ANTICONCEPCION								
CONO	-.47	1.1	864	.91	-1.7	0.4	407	1.03
CONE	-5.7	1.4	864	1.02	-2.2	0.5	407	1.04
USAV	-15.3	2.7	864	1.17	-12.4	3.1	407	1.14
UEAV	-13.5	2.2	864	1.06	-10.4	3.3	407	1.00
UACT	-11.4	2.8	555	1.01	-13.0	3.5	286	.93
EACT	-9.6	3.0	555	1.27	-3.0	3.4	286	.83

Nota: E= Error estándar N= No. de casos en que se basa la diferencia (promedio armónico) ED= Efecto del diseño

TABLA 4g

ERRORES ESTANDAR PARA DIFERENCIAS ENTRE GRUPOS DE LUGAR DE RESIDENCIA ACTUAL

VARIABLE	LUGAR DE RESIDENCIA ACTUAL			
	Rural vs. Resto			
	Diferencia	E	N	ED
NUPCIALIDAD				
NDUN		.02	1474	1.30
AVUN	9.1	1.8	2303	1.27
PUTD	-0.7	1.5	1474	.96
UDPD	14.8	4.0	347	1.08
PUNI	2.1	1.2	1474	1.00
EMPU	-.78	.14	923	1.10
FECUNDIDAD				
AEMB	8.2	1.4	1280	1.04
NHNV	1.49	.12	1474	1.10
HNVH	-1.1	0.9	1474	.93
SOBR	1.32	.10	1474	1.04
NV5P	.36	.04	883	.89
NVU5	.51	.05	905	1.04
PREFERENCIAS				
NMAS	6.2	2.1	1156	1.09
UEND	5.9	1.2	1370	1.03
PRXH	7.7	2.1	732	.83
HADI	.01	.08	1143	1.07
TDES	1.18	.12	1270	1.09
ANTICONCEPCION				
CONO	-4.6	1.1	1474	1.50
CONE	-5.6	1.2	1474	1.59
USAV	-26.4	1.9	1474	1.06
UEAV	-26.6	1.9	1474	1.08
UACT	-26.1	1.9	994	.86
EACT	-20.4	2.0	994	.99

Nota: E= Error estándar N= No. de casos en que se basa la diferencia (promedio armónico) ED= Efecto del diseño

Appendice 2

ENCUESTA DE FECUNDIDAD

TABLA 001. DISTRIBUCION DE LA POBLACION DE FACTO POR EDAD Y SEXO

EDAD	TOTAL	HOMBRES	MUJERES
TOTAL	22.004	10.836	11.168
0- 4 AÑOS	3.036	1.556	1.480
5- 9 AÑOS	3.024	1.528	1.496
10-14 AÑOS	2.901	1.450	1.451
15-19 AÑOS	2.475	1.163	1.312
20-24 AÑOS	2.082	1.017	1.065
25-29 AÑOS	1.546	768	778
30-34 AÑOS	1.161	594	567
35-39 AÑOS	1.038	487	551
40-44 AÑOS	899	462	437
45-49 AÑOS	824	412	412
50-54 AÑOS	852	385	467
55-59 AÑOS	606	292	314
60-64 AÑOS	538	263	275
65 AÑOS Y MAS	1.011	452	559
EDAD NO INFORMADA	11	7	4

ENCUESTA DE FECUNDIDAD

TABLA 002 DISTRIBUCION DE LA POBLACION DE FACTO SEGUN RESIDENCIA POR EDAD Y SEXO

EDAD	TOTAL	HOMBRES	MUJERES	URBANA			RURAL		
				TOTAL	HOMBRES	MUJERES	TOTAL	HOMBRES	MUJERES
TOTAL	22.004	10.836	11.168	8.972	4.210	4.762	13.032	6.626	6.406
0 - 4 AÑOS	3.036	1.556	1.480	1.006	531	475	2.030	1.025	1.005
5 - 9 AÑOS	3.024	1.528	1.496	972	480	492	2.052	1.048	1.004
10 - 14 AÑOS	2.901	1.450	1.451	1.080	505	575	1.821	945	876
15 - 19 AÑOS	2.475	1.163	1.312	1.063	472	591	1.412	691	721
20 - 24 AÑOS	2.082	1.017	1.065	966	440	526	1.116	577	539
25 - 29 AÑOS	1.546	768	778	718	335	383	828	433	395
30 - 34 AÑOS	1.161	594	567	536	263	273	625	331	294
35 - 39 AÑOS	1.038	487	551	467	215	252	571	272	299
40 - 44 AÑOS	899	462	437	388	191	197	511	271	240
45 - 49 AÑOS	824	412	412	361	177	184	463	235	228
50 - 54 AÑOS	852	385	467	410	172	238	442	213	229
55 - 59 AÑOS	606	292	314	285	129	156	321	163	158
60 - 64 AÑOS	538	263	275	242	115	127	296	148	148
65 AÑOS Y MAS	1.011	452	559	470	180	290	541	272	269
EDAD NO INFORMADA	11	7	4	8	5	3	3	2	1

ENCUESTA DE FECUNDIDAD

TABLA 003. POBLACION SEGUN ESTADO MARITAL ACTUAL POR EDAD Y SEXO

EDAD	TOTAL	ESTADO CIVIL					
		CASADO	UNIDO	VIUDO	SEPARADO O DIVORCIADO	SOLTERO	NO DETERMINADO
HOMBRES	6.302	2.805	703	136	115	2.514	29
15 - 19 AÑOS	1.163	19	8	2	1	1.133	0
20 - 24 AÑOS	1.017	157	86	1	4	766	3
25 - 29 AÑOS	768	329	113	6	11	307	2
30 - 34 AÑOS	594	370	108	5	7	101	3
35 - 39 AÑOS	487	325	86	6	12	56	2
40 - 44 AÑOS	462	321	87	9	9	33	3
45 - 49 AÑOS	412	289	74	9	10	27	3
50 - 54 AÑOS	385	276	50	15	12	32	0
55 - 59 AÑOS	292	222	34	12	12	10	2
60 - 64 AÑOS	263	195	22	15	9	21	1
65 AÑOS Y MAS	459	302	35	56	28	28	10
MUJERES	6.741	2.836	803	453	537	2.108	4
15 - 19 AÑOS	1.312	130	59	5	22	1.096	0
20 - 24 AÑOS	1.065	362	140	4	58	501	0
25 - 29 AÑOS	778	372	151	7	58	189	1
30 - 34 AÑOS	567	331	100	10	49	75	2
35 - 39 AÑOS	551	340	105	17	45	44	0
40 - 44 AÑOS	437	284	75	16	27	35	0
45 - 49 AÑOS	412	277	52	16	42	25	0
50 - 54 AÑOS	467	285	46	40	58	38	0
55 - 59 AÑOS	314	170	33	48	45	18	0
60 - 64 AÑOS	275	145	10	61	42	17	0
65 AÑOS Y MAS	563	140	32	229	91	70	1

ENCUESTA DE FECUNDIDAD
 TABLA 004. POBLACION DE 7 AÑOS Y MAS SEGUN SEXO, EDAD Y AÑOS DE ESTUDIO APROBADO

AÑOS DE ESTUDIO APROBADO	TOTAL	E D A D								
		7-9 AÑOS	10-14 AÑOS	15-19 AÑOS	20-24 AÑOS	25-29 AÑOS	30-39 AÑOS	40-49- AÑOS	50-59 AÑOS	60 Y + AÑOS
T O T A L	17.805	1.861	2.901	2.475	2.082	1.546	2.199	1.723	1.458	1.560
PRIMARIA	12.591	1.233	2.533	1.587	1.323	1.039	1.509	1.279	1.047	1.041
1-3 AÑOS	6.239	1.197	1.264	419	356	322	593	702	654	732
4-6 AÑOS	6.352	36	1.269	1.168	967	717	916	577	393	309
SECUNDARIA	2.868	0	229	793	564	333	446	242	154	107
1-3 AÑOS	1.534	0	223	455	256	152	240	89	71	48
4-7 AÑOS	1.334	0	6	338	308	181	206	153	83	59
UNIVERSITARIA	487	0	0	19	135	105	115	45	41	27
1-3 AÑOS	257	0	0	15	114	61	41	15	7	4
4-6 AÑOS	230	0	0	4	21	44	74	30	34	23
NINGUN GRADO APROBADO NO DETERMINADO	1.788	609	116	72	58	64	125	156	214	374
	71	19	23	4	2	5	4	1	2	11
H O M B R E S	8.683	931	1.450	1.163	1.017	768	1.081	874	677	722
PRIMARIA	6.175	603	1.274	717	659	504	720	661	516	521
1-3 AÑOS	3.047	590	670	187	165	136	263	352	318	366
4-6 AÑOS	3.128	13	604	530	494	368	457	309	198	155
SECUNDARIA	1.465	0	114	403	269	175	235	133	76	60
1-3 AÑOS	816	0	111	244	130	88	135	49	31	28
4-7 AÑOS	649	0	3	159	139	87	100	84	45	32
UNIVERSITARIA	281	0	0	10	64	59	72	31	23	22
1-3 AÑOS	134	0	0	8	52	37	24	9	1	3
4-6 AÑOS	147	0	0	2	12	22	48	22	22	19
NINGUN GRADO APROBADO NO DETERMINADO	725	319	56	39	24	25	50	49	61	112
	37	9	6	4	1	5	4	0	1	7
M U J E R E S	9.122	930	1.451	1.312	1.065	778	1.118	849	781	838
PRIMARIA	6.416	630	1.259	870	664	535	789	618	531	520
1-3 AÑOS	3.192	607	594	232	191	186	330	350	336	366
4-6 AÑOS	3.224	23	665	638	473	349	459	268	195	154
SECUNDARIA	1.403	0	115	390	295	158	211	109	78	47
1-3 AÑOS	718	0	112	211	126	64	105	40	40	20
4-7 AÑOS	685	0	3	179	169	94	106	69	38	27
UNIVERSITARIA	206	0	0	9	71	46	43	14	18	5
1-3 AÑOS	123	0	0	7	62	24	17	6	6	1
4-6 AÑOS	83	0	0	2	9	22	26	8	12	4
NINGUN GRADO APROBADO NO DETERMINADO	1.063	290	60	43	34	39	75	107	153	262
	34	10	17	0	1	0	0	1	1	4

TABLA 1.1.1
EDAD A LA PRIMERA UNION, SEGUN EDAD ACTUAL DE LAS MUJERES ENTREVISTADAS
 (Distribucion porcentual de todas las entrevistadas)

Edad Quinquenal	Total	Edad a la Primera Union							AUN SOLTE- RAS	ALGUNA VEZ CASADAS O UNIDAS
		12-14	15-17	18-19	20-21	22-24	25-29	30 y mas		
Total.....	4,622	221	911	656	481	374	264	90	1,625	19.9
Percent.....	100.0	4.8	19.7	14.2	10.4	8.1	5.7	1.9	35.2	43
15-19.....	1,145	37	131	26	-	-	-	-	951	16.4
Percent.....	100.0	3.2	11.4	2.3	-	-	-	-	83.1	1.43
20-24.....	968	42	203	151	112	49	-	-	411	18.5
Percent.....	100.0	4.3	21.0	15.6	11.6	5.1	-	-	42.5	1.91
25-29.....	689	36	135	143	105	90	47	-	133	19.8
Percent.....	100.0	5.2	19.6	20.8	15.2	13.1	6.8	-	19.3	2.88
30-34.....	533	33	116	94	67	74	77	14	58	20.7
Percent.....	100.0	6.2	21.8	17.6	12.6	13.9	14.4	2.6	10.9	3.89
35-39.....	512	28	123	92	89	62	61	25	32	20.8
Percent.....	100.0	5.5	24.0	18.0	17.4	12.1	11.9	4.9	6.3	4.07
40-44.....	393	26	113	75	52	43	41	23	20	20.5
Percent.....	100.0	6.6	28.8	19.1	13.2	10.9	10.4	5.9	5.1	5.22
45-49.....	382	19	90	75	56	50	38	28	20	21.2
Percent.....	100.0	5.0	23.6	19.6	14.7	14.7	9.9	7.3	5.2	5.54

Sin informacion

TABLA 1.1.2
 EDAD A LA PRIMERA UNIÓN SEGUN AÑO DE NACIMIENTO DE LAS MUJERES ENTREVISTADAS

Año de nacimiento	Total	Edad															Sin información	
		12	13	14	15	16	17	18	19	20	21	22	23	24	25	26		
Total.....	4,622	31	59	131	212	308	391	331	325	266	215	163	113	98	79	67		
1929.....	35	1	1	2	-	3	4	2	5	3	2	3	1	1	1	-		
1930.....	98	-	1	1	4	13	10	18	5	7	6	5	7	4	2	4		
1931.....	67	-	2	4	2	4	12	6	5	6	4	3	3	1	-	-		
1932.....	84	1	1	2	5	4	10	4	9	5	7	5	4	4	3	5		
1933.....	81	-	-	1	6	11	9	7	9	6	7	5	5	-	1	1		
1934.....	55	-	-	4	4	2	7	3	4	3	4	2	2	3	3	-		
1935.....	77	2	-	6	7	8	5	8	13	8	5	2	-	2	1	-		
1936.....	96	1	1	2	6	10	10	12	5	2	10	4	3	4	2	2		
1937.....	77	1	1	5	5	3	11	7	6	6	7	3	2	1	2	4		
1938.....	82	1	1	2	6	12	12	4	8	5	6	5	-	3	-	4		
1939.....	87	2	2	5	4	9	9	5	4	12	4	5	3	6	4	1		
1940.....	134	2	-	2	11	8	16	11	12	8	13	5	6	6	4	5		
1941.....	67	-	1	1	1	9	6	11	10	5	2	4	2	2	-	2		
1942.....	113	-	4	5	3	6	12	11	12	6	16	3	7	2	1	6		
1943.....	109	2	1	2	11	9	10	6	9	12	8	7	1	3	4	3		
1944.....	106	3	-	2	6	6	11	12	7	6	8	8	4	6	3	2		
1945.....	119	-	2	4	4	13	9	10	12	6	4	3	7	10	5	6		
1946.....	81	-	-	2	3	7	7	9	8	5	5	5	3	2	5	3		
1947.....	133	1	4	3	4	9	17	12	11	11	11	11	3	2	7	3		
1948.....	88	5	2	2	3	6	9	5	8	7	6	3	3	2	4	2		
1949.....	116	1	3	2	5	12	11	7	14	9	4	13	6	4	5	3		
1950.....	138	-	-	5	6	8	12	17	12	13	13	5	5	6	6	4		
1951.....	115	1	1	3	7	2	7	14	15	7	10	5	9	3	4	4		
1952.....	141	-	2	3	7	10	15	16	9	10	9	6	7	4	3	3		
1953.....	170	1	2	9	4	15	13	17	16	18	12	7	5	7	6	-		
1954.....	181	1	5	6	7	15	23	16	10	22	7	6	5	9	-	-		
1955.....	182	-	4	5	8	12	16	10	21	19	5	12	7	-	-	-		
1956.....	203	-	4	4	7	16	15	17	12	12	18	10	2	-	-	-		
1957.....	179	-	3	8	9	12	17	12	14	17	8	1	-	-	-	-		
1958.....	206	1	1	4	9	10	19	19	18	8	-	-	-	-	-	-		
1959.....	190	1	-	5	13	10	19	13	14	-	-	-	-	-	-	-		
1960.....	236	-	2	8	14	17	18	10	-	-	-	-	-	-	-	-		
1961.....	208	1	3	5	9	10	17	-	-	-	-	-	-	-	-	-		
1962.....	242	1	3	4	9	9	1	-	-	-	-	-	-	-	-	-		
1963.....	274	1	2	3	3	-	-	-	-	-	-	-	-	-	-	-		
1964.....	52	-	-	-	-	-	-	-	-	-	-	-	-	-	-	-		
		27	28	29	30	31	32	33	34	35	36	37	38	39	40	41	42	AGE SOLTE-RA
Total.....	60	33	25	25	9	13	10	14	4	6	6	-	2	-	-	-	1	1,625
1929.....	1	1	-	1	-	-	-	-	-	-	-	-	-	-	-	-	-	3
1930.....	1	1	-	1	1	1	1	2	-	1	1	-	1	-	-	-	-	4
1931.....	4	-	3	1	1	-	-	-	-	-	1	-	-	-	-	-	-	3
1932.....	2	1	-	3	1	-	-	-	1	1	1	-	-	-	-	-	-	5
1933.....	2	-	2	-	-	1	-	1	-	1	1	-	-	-	-	-	-	5
1934.....	3	2	-	-	-	1	2	2	1	-	-	-	-	-	-	-	-	3
1935.....	2	-	-	2	-	1	2	-	-	-	-	-	-	-	-	-	1	2
1936.....	3	-	-	2	-	-	-	1	1	-	1	-	-	-	-	-	-	6
1937.....	4	-	2	-	-	-	-	2	-	2	1	-	-	-	-	-	-	2
1938.....	2	1	1	2	1	-	1	-	-	-	-	1	-	-	-	-	-	4
1939.....	2	1	1	-	-	2	-	1	-	-	-	-	-	1	-	-	-	5
1940.....	2	4	3	1	-	1	2	2	-	-	-	-	-	-	-	-	-	10
1941.....	2	1	1	2	-	1	-	-	-	-	-	-	-	-	-	-	-	4
1942.....	3	6	2	3	-	-	-	1	-	1	-	-	-	-	-	-	-	3
1943.....	3	1	1	1	3	2	-	1	1	-	-	-	-	-	-	-	-	8
1944.....	2	2	2	-	-	1	1	1	-	-	-	-	-	-	-	-	-	13
1945.....	1	4	1	1	1	2	1	-	-	-	-	-	-	-	-	-	-	13
1946.....	3	2	2	1	1	-	-	-	-	-	-	-	-	-	-	-	-	8
1947.....	6	2	2	3	-	-	-	-	-	-	-	-	-	-	-	-	-	11
1948.....	3	1	2	1	-	-	-	-	-	-	-	-	-	-	-	-	-	14
1949.....	3	3	-	-	-	-	-	-	-	-	-	-	-	-	-	-	-	11
1950.....	5	-	-	-	-	-	-	-	-	-	-	-	-	-	-	-	-	21
1951.....	1	-	-	-	-	-	-	-	-	-	-	-	-	-	-	-	-	22
1952.....	-	-	-	-	-	-	-	-	-	-	-	-	-	-	-	-	-	37
1953.....	-	-	-	-	-	-	-	-	-	-	-	-	-	-	-	-	-	38
1954.....	-	-	-	-	-	-	-	-	-	-	-	-	-	-	-	-	-	49
1955.....	-	-	-	-	-	-	-	-	-	-	-	-	-	-	-	-	-	63
1956.....	-	-	-	-	-	-	-	-	-	-	-	-	-	-	-	-	-	86
1957.....	-	-	-	-	-	-	-	-	-	-	-	-	-	-	-	-	-	78
1958.....	-	-	-	-	-	-	-	-	-	-	-	-	-	-	-	-	-	117
1959.....	-	-	-	-	-	-	-	-	-	-	-	-	-	-	-	-	-	115
1960.....	-	-	-	-	-	-	-	-	-	-	-	-	-	-	-	-	-	167
1961.....	-	-	-	-	-	-	-	-	-	-	-	-	-	-	-	-	-	163
1962.....	-	-	-	-	-	-	-	-	-	-	-	-	-	-	-	-	-	215
1963.....	-	-	-	-	-	-	-	-	-	-	-	-	-	-	-	-	-	265
1964.....	-	-	-	-	-	-	-	-	-	-	-	-	-	-	-	-	-	52

sin información

TABLA 1.1.3a -
 PROMEDIO DE EDAD A LA PRIMERA UNIÓN, SEGUN EDAD ACTUAL Y RESIDENCIA EN LA INFANCIA.
 (Mujeres que se unieron antes de los 25 años)

Residencia en la Infancia	Total	Edad Quinquenal				
		25-29	30-34	35-39	40-44	45-49
Total						
Promedio.....	19.1	19.2	19.1	19.1	18.7	19.2
N.....	1,892	509	384	394	309	296
Rural						
Promedio.....	18.7	18.9	18.7	18.7	18.3	19.0
N.....	994	254	208	208	165	159
Pueblo						
Promedio.....	19.1	19.3	18.9	19.0	18.4	19.6
N.....	397	101	77	79	71	69
Asuncion						
Promedio.....	19.7	19.7	20.0	19.8	19.7	19.2
N.....	501	154	99	107	73	68

TABLA 1.1.3b -
 PROMEDIO DE EDAD A LA PRIMERA UNIÓN, SEGUN EDAD ACTUAL Y OCUPACION ANTES DEL MATRIMONIO.
 (Mujeres que se unieron antes de los 25 años)

Ocupacion Antes del Matrimonio	Total	Edad Quinquenal				
		25-29	30-34	35-39	40-44	45-49
Total						
Promedio.....	19.1	19.2	19.1	19.1	18.7	19.2
N.....	1,892	509	384	394	309	296
No Trabajaba						
Promedio.....	18.6	18.8	18.6	18.4	18.3	18.7
N.....	787	204	141	163	151	128
Profesional						
Promedio.....	21.4	20.9	22.5	22.8	19.8	21.8
N.....	80	19	21	12	20	8
Oficinista						
Promedio.....	21.5	21.5	21.6	21.4	21.9	21.2
N.....	39	9	7	11	5	7
Vendedora						
Promedio.....	20.3	21.5	19.9	19.4	19.7	21.1
N.....	88	22	26	14	16	19
Granjera						
Promedio.....	17.5	21.5	16.3	-	15.5	17.5
N.....	11	2	5	-	1	3
Agricultora						
Promedio.....	18.6	18.3	18.7	18.8	18.3	18.9
N.....	329	81	65	79	54	50
Empleada Domestica						
Promedio.....	18.9	19.4	18.6	18.8	17.6	18.6
N.....	312	110	68	58	33	43
Servicios						
Promedio.....	20.9	20.6	20.9	21.5	20.8	21.0
N.....	28	10	7	6	3	2
Obrera especializada						
Promedio.....	19.9	19.8	19.1	20.1	20.7	20.1
N.....	217	52	44	51	26	44
Obrera no especializada						
Promedio.....	21.5	-	-	-	-	21.5
N.....	1	-	-	-	-	1

- Sin informacion

TABLA 1.1.3c .-
PROMEDIO DE EDAD A LA PRIMERA UNION, SEGUN EDAD ACTUAL Y CLASE DE TRABAJO ANTES DEL MATRIMONIO.
(Mujeres que se unieron antes de los 25 años)

Clase de Trabajo Antes del Matrimonio	Total	Edad Quinquenal				
		25-29	30-34	35-39	40-44	45-49
Total						
Promedio.....	19.1	19.2	19.1	19.1	18.7	19.2
N.....	1,892	509	384	394	309	296
Trabajador Familiar, Remunerado en Dinero						
Promedio.....	19.4	20.3	19.3	19.1	18.5	17.8
N.....	48	21	10	5	8	4
Trabajador Familiar, Remunerado en Especies						
Promedio.....	19.0	18.3	18.2	20.6	19.2	19.2
N.....	54	19	11	10	7	7
Trabajador Familiar, no remunerado						
Promedio.....	18.7	18.5	18.6	18.9	18.5	19.1
N.....	268	58	52	70	45	43
Otro Empleador, Remunerado en Dinero						
Promedio.....	19.7	19.9	19.7	19.8	19.0	19.8
N.....	593	177	140	116	77	83
Otro Empleador, Remunerado en Especies						
Promedio.....	18.2	17.5	21.5	17.5	19.5	15.5
N.....	9	1	2	3	1	2
Otro Empleador, No Remunerado						
Promedio.....	24.5	-	24.5	-	-	-
N.....	1	-	1	-	-	-
Independiente						
Promedio.....	19.8	20.1	18.8	19.8	20.4	20.2
N.....	132	29	27	27	20	29
Granja Familiar						
Promedio.....	18.6	18.8	18.6	18.4	18.3	18.7
N.....	787	204	141	163	151	128

- Sin informacion

TABLA 1.1.3d.-
PROMEDIO DE EDAD A LA PRIMERA UNION, SEGUN EDAD ACTUAL Y NIVEL EDUCATIVO DE LA MUJER.
(Mujeres que se unieron antes de los 25 años)

Educacion de la Mujer	Total	Edad Quinquenal				
		25-29	30-34	35-39	40-44	45-49
Total						
Promedio.....	19.1	19.2	19.1	19.1	18.7	19.2
N.....	1,892	509	384	394	309	296
Hasta 2 años de Educacion (*)						
Promedio.....	18.2	17.7	18.1	18.3	18.1	18.5
N.....	530	96	91	114	103	126
3 a 5 años						
Promedio.....	18.7	18.8	18.5	18.6	18.1	19.4
N.....	722	190	154	151	108	119
6 años						
Promedio.....	19.8	20.0	19.7	19.7	19.5	19.7
N.....	344	119	71	70	55	29
7 a 11 años						
Promedio.....	20.2	20.0	20.2	20.3	19.9	20.9
N.....	173	58	45	33	27	10
12 años						
Promedio.....	21.1	20.9	22.5	21.1	20.1	21.4
N.....	80	28	15	16	13	8
13 y mas años						
Promedio.....	21.8	21.7	22.1	21.2	22.5	22.0
N.....	43	18	8	10	3	4

NOTA: (*) Incluye sin instruccion

TABLA 1.1.3e.-
PROMEDIO DE EDAD A LA PRIMERA UNION, SEGUN EDAD ACTUAL Y EDUCACION DEL MARIDO.
(Mujeres que se unieron antes de los 25 años)

Educacion del Marido	Total	Edad Quinquenal				
		25-29	30-34	35-39	40-44	45-49
Total						
Promedio.....	19.1	19.2	19.1	19.1	18.7	19.2
N.....	1,892	509	384	394	309	296
Hasta 2 años de Educacion						
Promedio.....	18.2	17.7	18.1	18.3	17.8	18.9
N.....	439	69	80	84	100	106
3 a 5 años						
Promedio.....	18.7	18.7	18.8	18.6	18.6	19.1
N.....	728	185	152	160	110	115
6 años						
Promedio.....	19.6	19.7	19.5	19.7	19.3	19.3
N.....	317	121	65	58	34	39
7 a 11 años						
Promedio.....	19.8	20.2	19.2	20.2	19.4	20.0
N.....	226	73	53	44	34	22
12 años						
Promedio.....	20.6	20.4	20.5	21.1	20.1	21.0
N.....	110	37	20	23	19	11
13 y mas años						
Promedio.....	20.8	20.9	22.1	20.9	20.9	19.2
N.....	72	24	14	19	12	3

NOTA: Hasta 2 años de Educacion Incluye sin instruccion

TABLA 1.2.1.-
ESTADO DE LA PRIMERA UNION DE LAS MUJERES ALGUNA VEZ
CASADAS O UNIDAS SEGUN AÑOS TRANSCURRIDOS DESDE LA MISMA Y
EDAD AL COMENZAR LA PRIMERA UNION

Total

Años Transcurridos Desde la Primera Union	Total	Estado De La Primera Union			
		Casada Unida	Viuda	Divor- ciada	Separa- da
Total.....	2,997	2,288	84	4	621
%	100.0	76.3	2.8	.1	20.7
< de 5.....	726	629	3	-	94
%	100.0	86.6	.4	-	12.9
5-9.....	655	506	6	1	142
%	100.0	77.3	.9	.2	21.7
10-14.....	472	352	13	2	105
%	100.0	74.6	2.8	.4	22.2
15-19.....	424	311	12	-	101
%	100.0	73.3	2.8	-	23.8
20-24.....	359	249	23	1	86
%	100.0	69.4	6.4	.3	24.0
25-29.....	265	184	19	-	62
%	100.0	69.4	7.2	-	23.4
30 y mas.....	96	57	8	-	31
%	100.0	59.4	8.3	-	32.3

Edad a la Primera Union:
< DE 20

Años Transcurridos Desde la Primera Union	Total	Estado De La Primera Union			
		Casada Unida	Viuda	Divor- ciada	Separa- da
Total.....	1,788	1,291	59	3	435
%	100.0	72.2	3.3	.2	24.3
< de 5.....	381	320	1	-	60
%	100.0	84.0	.3	-	15.7
5-9.....	372	267	5	1	99
%	100.0	71.8	1.3	.3	26.6
10-14.....	261	181	6	1	73
%	100.0	69.3	2.3	.4	28.0
15-19.....	246	180	5	-	61
%	100.0	73.2	2.0	-	24.8
20-24.....	230	152	16	1	61
%	100.0	66.1	7.0	.4	26.5
25-29.....	202	134	18	-	50
%	100.0	66.3	8.9	-	24.8
30 y mas.....	96	57	8	-	31
%	100.0	59.4	8.3	-	32.3

TABLA 1.2.1.-
 ESTADO DE LA PRIMERA UNION DE LAS MUJERES ALGUNA VEZ
 CASADAS O UNIDAS SEGUN AÑOS TRANSCURRIDOS DESDE LA MISMA Y
 EDAD AL COMENZAR LA PRIMERA UNION

Edad a la Primera Union: 20-49

Años Transcurridos Desde la Primera Union	Total	Estado De La Primera Union			
		Casada Unida	Viuda	Divor- ciada	separa- da
Total.....	1,209	997	25	1	186
%	100.0	82.5	2.1	.1	15.4
< de 5.....	345	309	2	-	34
%	100.0	89.6	.6	-	9.9
5-9.....	283	239	1	-	43
%	100.0	84.5	.4	-	15.2
10-14.....	211	171	7	1	32
%	100.0	81.0	3.3	.5	15.2
15-19.....	178	131	7	-	40
%	100.0	73.6	3.9	-	22.5
20-24.....	129	97	7	-	25
%	100.0	75.2	5.4	-	19.4
25-29.....	63	50	1	-	12
%	100.0	79.4	1.6	-	19.0

- Sin informacion

TABLA 1.2.2a.-
 PORCENTAJE DE MUJERES ALGUNA VEZ CASADAS O UNIDAS CUYA PRIMERA UNION FUE DISUELTA,
 SEGUN AÑOS TRANSCURRIDOS DESDE LA PRIMERA UNION Y LUGAR DE RESIDENCIA INFANCIA

Total

Residencia en la Infancia	Total	Años Transcurridos Desde la Primera Union						
		< de 5	5-9	10-14	15-19	20-24	25-29	30 y mas
Total								
Razcn.....	23.7	13.4	22.7	25.4	26.7	30.6	30.6	40.6
N.....	2,997	726	655	472	424	359	265	96
Rural								
Razcn.....	25.5	15.9	25.3	26.1	29.2	29.7	34.9	30.8
N.....	1,523	347	316	241	219	202	146	52
Fueblc								
Razcn.....	22.8	13.8	24.2	25.0	25.8	32.9	14.1	45.8
N.....	636	159	132	92	89	76	64	24
Asuncion								
Razcn.....	20.9	9.1	17.9	24.5	22.4	30.9	38.2	60.0
N.....	838	220	207	139	116	81	55	20

Edad a la Primera Union:
 < DE 20

Total								
Razcn.....	27.8	16.0	28.2	30.7	26.8	33.9	33.7	40.6
N.....	1,788	381	372	261	246	230	202	96
Rural								
Razcn.....	28.7	16.6	30.9	30.2	29.5	34.3	37.6	30.8
N.....	999	217	191	149	139	134	117	52
Fueblc								
Razcn.....	25.6	20.5	26.9	32.0	17.6	34.7	13.0	45.8
N.....	371	73	78	50	51	49	46	24
Asuncion								
Razon.....	27.5	11.0	24.3	30.6	28.6	31.9	46.2	60.0
N.....	418	91	103	62	56	47	39	20

Edad a la Primera Union:
 20-49

Total								
Razcn.....	17.5	10.4	15.5	19.0	26.4	24.8	20.6	-
N.....	1,209	345	283	211	178	129	63	-
Rural								
Razcn.....	19.5	14.6	16.8	19.6	28.8	20.6	24.1	-
N.....	524	130	125	92	80	68	29	-
Fueblc								
Razcn.....	18.9	8.1	20.4	16.7	36.8	29.6	16.7	-
N.....	265	86	54	42	38	27	18	-
Asuncion								
Razcn.....	14.3	7.8	11.5	19.5	16.7	29.4	18.8	-
N.....	420	129	104	77	60	34	16	-

- Sin informacion

TABLA 1.2.2b .-
PORCENTAJE DE MUJERES ALGUNA VEZ CASADAS O UNIDAS CUYA PRIMERA UNION FUE DISUELTA,
SEGUN AÑOS TRANSCURRIDOS DESDE LA PRIMERA UNION Y OCUPACION ANTES DEL MATRIMONIO

Total

Ocupacion Antes del Matrimonio	Total	Años Transcurridos Desde la Primera Union						
		< de 5	5-9	10-14	15-19	20-24	25-29	30 y mas
Total								
Razcn.....	23.7	13.4	22.7	25.4	26.7	30.6	30.6	40.6
N.....	2,997	726	655	472	424	359	265	96
No Trabajaba								
Razcn.....	23.3	15.7	21.7	21.7	22.7	22.4	26.1	47.3
N.....	1,165	255	235	175	165	161	119	55
Profesional								
Razcn.....	6.4	2.6	6.7	6.5	0	10.0	40.0	0
N.....	156	38	45	31	16	20	5	1
Oficinista								
Razcn.....	10.5	2.4	7.1	14.3	30.0	18.2	25.0	0
N.....	95	41	14	14	10	11	4	1
Vendedora								
Razcn.....	15.3	3.9	11.6	16.7	18.8	52.9	20.0	0
N.....	163	51	43	24	16	17	10	2
Granjera								
Razcn.....	20.0	20.0	0	0	0	-	50.0	50.0
N.....	15	5	1	2	3	-	2	2
Agricultora								
Razcn.....	26.5	15.8	26.4	31.6	20.8	35.9	33.3	36.4
N.....	471	95	91	79	77	64	54	11
Empleada Domestica								
Razcn.....	35.0	20.5	36.3	41.8	35.8	47.5	46.2	40.0
N.....	508	122	146	79	67	40	39	15
Servicios								
Razcn.....	25.9	23.8	25.0	20.0	20.0	50.0	100.0	-
N.....	58	21	12	10	10	4	1	-
Obrera especializada								
Razcn.....	19.7	7.1	13.2	24.1	26.7	40.5	23.3	22.2
N.....	365	98	68	58	60	42	30	9
Obrera no especializada								
Razcn.....	0	-	-	-	-	-	0	-
N.....	1	-	-	-	-	-	1	-

TABLA 1.2.2b --
 PORCENTAJE DE MUJERES ALGUNA VEZ CASADAS O UNIDAS CUYA PRIMERA UNION FUE DISUELTA,
 SEGUN AÑOS TRANSCURRIDOS DESDE LA PRIMERA UNION Y OCUPACION ANTES DEL MATRIMONIO

Edad a la Primera Union:
 < DE 20

Ocupacion Antes del Matrimonio	Total	Años Transcurridos Desde la Primera Union						
		< de 5	5-9	10-14	15-19	20-24	25-29	30 y mas
Total								
Razcn.....	27.8	16.0	28.2	30.7	26.8	33.9	33.7	40.6
N.....	1,788	381	372	261	246	230	202	96
No Trabajaba								
Razcn.....	24.7	15.1	22.7	24.2	25.9	25.5	29.7	47.3
N.....	814	166	154	120	108	110	101	55
Profesional								
Razcn.....	19.2	.0	33.3	50.0	-	10.0	100.0	.0
N.....	26	6	6	2	-	10	1	1
Oficinista								
Razcn.....	5.6	.0	.0	.0	50.0	.0	-	.0
N.....	18	8	2	4	2	1	-	1
Vendedora								
Razcn.....	19.7	4.5	22.2	22.2	22.2	50.0	16.7	.0
N.....	76	22	18	9	9	10	6	2
Granjera								
Razcn.....	25.0	-	-	.0	.0	-	100.0	50.0
N.....	8	-	-	2	3	-	1	2
Agricultora								
Razcn.....	29.1	19.7	30.4	32.7	20.0	40.4	32.6	36.4
N.....	330	61	69	49	50	47	43	11
Empleada Domestica								
Razcn.....	40.8	29.2	40.7	51.1	34.1	53.3	47.1	40.0
N.....	326	65	91	47	44	30	34	15
Servicios								
Razcn.....	20.8	20.0	.0	33.3	20.0	.0	100.0	-
N.....	24	10	4	3	5	1	1	-
Obrera especializada								
Razcn.....	23.5	4.7	21.4	28.0	36.0	42.9	26.7	22.2
N.....	166	43	28	25	25	21	15	9

TABLA 1.2.2b .-
 PORCENTAJE DE MUJERES ALGUNA VEZ CASADAS O UNIDAS CUYA PRIMERA UNION FUE DISUELTA,
 SEGUN AÑOS TRANSCURRIDOS DESDE LA PRIMERA UNION Y OCUPACION ANTES DEL MATRIMONIO

Edad a la Primera Union:
 20-49

Ocupacion Antes del Matrimonio	Total	Años Transcurridos Desde la Primera Union						
		< de 5	5-9	10-14	15-19	20-24	25-29	30 y mas
Total								
Razcn.....	17.5	10.4	15.5	19.0	26.4	24.8	20.6	-
N.....	1,209	345	283	211	178	129	63	-
No Trabajaba								
Razcn.....	19.9	16.9	19.8	16.4	36.8	15.7	5.6	-
N.....	351	89	81	55	57	51	16	-
Profesional								
Razcn.....	3.8	3.1	2.6	3.4	.0	10.0	25.0	-
N.....	130	32	39	29	16	10	4	-
Oficinista								
Razcn.....	11.7	3.0	8.3	20.0	25.0	20.0	25.0	-
N.....	77	33	12	10	8	10	4	-
Vendedora								
Razcn.....	11.5	3.4	4.0	13.3	14.3	57.1	25.0	-
N.....	87	29	25	15	7	7	4	-
Granjera								
Razcn.....	14.3	20.0	.0	-	-	-	.0	-
N.....	7	5	1	-	-	-	1	-
Agricultora								
Razcn.....	20.6	8.8	13.6	30.0	22.2	23.5	36.4	-
N.....	141	34	22	30	27	17	11	-
Empleada Domestica								
Razcn.....	24.7	10.5	29.1	28.1	39.1	30.0	40.0	-
N.....	182	57	55	32	23	10	5	-
Servicios								
Razcn.....	29.4	27.3	37.5	14.3	20.0	66.7	-	-
N.....	34	11	8	7	5	3	-	-
Cbrera especializada								
Razcn.....	16.6	9.1	7.5	21.2	20.0	38.1	20.0	-
N.....	199	55	40	33	35	21	15	-
Cbrera no especializada								
Razcn.....	.0	-	-	-	-	-	.0	-
N.....	1	-	-	-	-	-	1	-

- Sin informacion

TABLA 1.2.2c .-
 PORCENTAJE DE MUJERES ALGUNA VEZ CASADAS O UNIDAS CUYA PRIMERA UNION FUE DISUELTA,
 SEGUN AÑOS TRANSCURRIDOS DESDE LA PRIMERA UNION Y CLASE DE TRABAJO ANTES DEL MATRIMONIO

Total

Clase de Trabajo Antes del Matrimonio	Total	Años Transcurridos Desde la Primera Union						
		< de 5	5-9	10-14	15-19	20-24	25-29	30 y mas
Total								
Razon.....	23.7	13.4	22.7	25.4	26.7	30.6	30.6	40.6
N.....	2,997	726	655	472	424	359	265	96
Trabajador Familiar, Remunerado en Dinero								
Razon.....	32.9	23.1	32.0	33.3	16.7	66.7	25.0	66.7
N.....	85	26	25	12	6	9	4	3
Trabajador Familiar, Remunerado en Especies								
Razon.....	23.5	23.8	16.7	33.3	27.3	22.2	14.3	.0
N.....	85	21	18	18	11	9	7	1
Trabajador Familiar, no remunerado								
Razon.....	22.0	11.0	21.7	22.2	19.2	32.1	30.4	44.4
N.....	386	82	69	54	73	53	46	9
Ctro Empleador, Remunerado en Dinero								
Razon.....	24.4	11.8	23.3	28.7	28.8	37.1	42.0	28.6
N.....	1,039	288	258	174	132	97	69	21
Ctro Empleador, Remunerado en Especies								
Razon.....	33.3	25.0	62.5	.0	33.3	.0	-	.0
N.....	21	4	8	2	3	2	-	2
Ctro Empleador, No Remunerado								
Razon.....	33.3	.0	100.0	.0	-	-	-	-
N.....	3	1	1	1	-	-	-	-
Independiente								
Razon.....	20.7	4.1	14.6	27.8	20.6	46.4	25.0	20.0
N.....	213	49	41	36	34	28	20	5
Granja Familiar								
Razon.....	23.3	15.7	21.7	21.7	29.7	22.4	26.1	47.3
N.....	1,165	255	235	175	165	161	119	55

TABLA 1.2.2c.-
PORCENTAJE DE MUJERES ALGUNA VEZ CASADAS O UNIDAS, CUYA PRIMERA UNIÓN FUE DISUELTA,
SEGUN AÑOS TRANSCURRIDOS DESDE LA PRIMERA UNIÓN Y CLASE DE TRABAJO ANTES DEL MATRIMONIO

Edad a la Primera Unión:
 < DE 20

Clase de Trabajo Antes del Matrimonio	Total	Años Transcurridos Desde la Primera Unión						
		< de 5	5-9	10-14	15-19	20-24	25-29	30 y mas
Total								
Razón.....	27.8	16.0	28.2	30.7	26.8	33.9	33.7	40.6
N.....	1,788	381	372	261	246	230	202	96
Trabajador Familiar, Remunerado en Dinero								
Razón.....	47.6	57.1	38.5	57.1	33.3	50.0	33.3	66.7
N.....	42	7	13	7	6	6	3	3
Trabajador Familiar, Remunerado en Especies								
Razón.....	25.9	33.3	23.1	33.3	14.3	25.0	20.0	.0
N.....	54	12	13	12	7	4	5	1
Trabajador Familiar, no remunerado								
Razón.....	24.0	13.5	25.5	21.9	19.0	34.2	28.9	44.4
N.....	258	52	47	32	42	38	38	9
Otro Empleador, Remunerado en Dinero								
Razón.....	32.7	14.8	33.6	42.5	34.3	46.4	47.7	28.6
N.....	517	128	125	73	70	56	44	21
Otro Empleador, Remunerado en Especies								
Razón.....	42.9	50.0	80.0	.0	50.0	.0	-	.0
N.....	14	2	5	1	2	2	-	2
Otro Empleador, No Remunerado								
Razón.....	100.0	-	100.0	-	-	-	-	-
N.....	1	-	1	-	-	-	-	-
Independiente								
Razón.....	27.3	7.1	21.4	31.3	21.4	50.0	36.4	20.0
N.....	88	14	14	16	14	14	11	5
Granja Familiar								
Razón.....	24.7	15.1	22.7	24.2	25.9	25.5	29.7	47.3
N.....	814	166	154	120	108	110	101	53

TABLA 1.2.2d.-
 PORCENTAJE DE MUJERES ALGUNA VEZ CASADAS O UNIDAS CUYA PRIMERA UNION FUE DISUELTA,
 SEGUN AÑOS TRANSCURRIDOS DESDE LA PRIMERA UNION Y EDUCACION DE LA MUJER

Total

Educacion de la Mujer	Total	Años Transcurridos Desde la Primera Union						
		< de 5	5-9	10-14	15-19	20-24	25-29	30 y mas
Total								
Razcn.....	23.7	13.4	22.7	25.4	26.7	30.6	30.6	40.6
N.....	2,997	726	655	472	424	359	265	96
Hasta 2 años de Educacion (*)								
Razcn.....	33.0	23.2	33.6	37.9	29.3	33.0	33.0	44.4
N.....	710	82	110	116	133	112	103	54
3 a 5 años								
Razcn.....	27.6	17.1	29.7	29.2	27.7	38.6	27.0	40.0
N.....	1,102	257	232	168	155	140	115	35
6 años								
Razcn.....	18.2	10.3	17.4	17.2	31.6	17.6	35.5	16.7
N.....	584	175	155	87	79	51	31	6
7 a 11 años								
Razcn.....	11.8	9.9	11.6	12.1	11.1	13.3	33.3	.0
N.....	340	111	95	58	36	30	9	1
12 años								
Razcn.....	9.7	2.8	7.9	11.1	13.3	26.3	40.0	-
N.....	175	71	38	27	15	19	5	-
13 y mas años								
Razcn.....	9.3	10.0	9.0	12.5	.0	14.3	.0	-
N.....	86	30	25	16	6	7	2	-
Edad a la Primera Union: < DE 20								
Total								
Razcn.....	27.8	16.0	28.2	30.7	26.8	33.9	33.7	40.6
N.....	1,788	381	372	261	246	230	232	96
Hasta 2 años de Educacion (*)								
Razcn.....	35.7	25.0	36.2	43.4	27.4	39.0	34.6	44.4
N.....	499	56	69	76	84	82	78	54
3 a 5 años								
Razcn.....	30.5	20.6	33.6	29.9	28.2	41.3	30.8	40.0
N.....	745	155	152	117	103	92	91	35
6 años								
Razcn.....	19.2	8.4	23.3	17.5	31.6	14.8	36.0	16.7
N.....	317	95	86	40	38	27	25	6
7 a 11 años								
Razcn.....	13.7	13.0	14.0	13.6	11.1	5.9	50.0	.0
N.....	168	54	50	22	18	17	6	1
12 años								
Razcn.....	12.8	.0	20.0	25.0	.0	22.2	50.0	-
N.....	47	19	10	4	3	9	2	-
13 y mas años								
Razcn.....	16.7	.0	.0	50.0	-	33.3	-	-
N.....	12	2	5	2	-	3	-	-

TABLA 1.2.2d .-
PORCENTAJE DE MUJERES ALGUNA VEZ CASADAS O UNIDAS CUYA PRIMERA UNION FUE DISUELTA,
SEGUN AÑOS TRANSCURRIDOS DESDE LA PRIMERA UNION Y EDUCACION DE LA MUJER

Edad a la Primera Union:
 20-49

Educacion de la Mujer	Total	Años Transcurridos Desde la Primera Union						
		< de 5	5-9	10-14	15-19	20-24	25-29	30 y mas
Total								
Razcn.....	17.5	10.4	15.5	19.0	26.4	24.8	20.6	-
N.....	1,209	345	283	211	178	129	63	-
Hasta 2 años de Educacion (*)								
Razcn.....	26.5	19.2	29.3	27.5	32.7	16.7	28.0	-
N.....	211	26	41	40	49	30	25	-
3 a 5 años								
Razcn.....	21.6	11.8	22.5	27.5	20.9	33.3	12.5	-
N.....	357	102	80	51	52	48	24	-
6 años								
Razcn.....	16.9	12.5	10.1	17.0	31.7	20.8	33.3	-
N.....	267	80	69	47	41	24	6	-
7 a 11 años								
Razcn.....	9.9	7.0	8.9	11.1	11.1	23.1	.0	-
N.....	172	57	45	36	18	13	3	-
12 años								
Razcn.....	8.6	3.8	3.6	8.7	16.7	30.0	33.3	-
N.....	128	52	28	23	12	10	3	-
13 y mas años								
Razcn.....	8.1	10.7	10.0	7.1	.0	.0	.0	-
N.....	74	28	20	14	0	4	2	-

- Sin informacion

NOTE: (*) Incluye sin instruccion

TABLA 1.3.1.-
DISTRIBUCION PORCENTUAL DEL NUMERO DE UNIONES DE LAS MUJERES ALGUNA VEZ
CASADAS O UNIDAS SEGUN AÑOS TRANSCURRIDOS DESDE LA PRIMERA UNION Y EDAD
AL COHENZAR LA MISMA.

Total

Años Transcurridos Desde la Primera Union	Total	Numero De Uniones				PROME- DIO
		1	2	3	4	
Total.....	2,997 100.0	2,564 85.6	358 11.9	55 1.8	20 .7	1.18
< de 5.....	726 100.0	704 97.0	22 3.0	-	-	1.03
5-9.....	655 100.0	569 86.9	68 10.4	17 2.6	1 .2	1.16
10-14.....	472 100.0	387 82.0	68 14.4	13 2.8	4 .8	1.22
15-19.....	424 100.0	354 83.5	61 14.4	5 1.2	4 .9	1.20
20-24.....	359 100.0	281 78.3	63 17.5	3 2.2	7 1.9	1.28
25-29.....	265 100.0	204 77.0	48 18.1	10 3.8	3 1.1	1.29
30 y mas.....	96 100.0	65 67.7	28 29.2	2 2.1	1 1.0	1.38

Edad a la Primera Union:
< DE 20

Total.....	1,788 100.0	1,451 81.2	278 15.5	41 2.3	18 1.0	1.23
< de 5.....	381 100.0	366 96.1	15 3.9	-	-	1.04
5-9.....	372 100.0	303 81.5	58 15.6	11 3.0	-	1.22
10-14.....	261 100.0	202 77.4	47 18.0	8 3.1	4 1.5	1.29
15-19.....	246 100.0	202 82.1	36 14.6	4 1.6	4 1.6	1.23
20-24.....	239 100.0	165 71.7	52 22.6	7 3.0	6 2.6	1.37
25-29.....	202 100.0	148 73.3	42 20.8	9 4.5	3 1.5	1.34
30 y mas.....	96 100.0	65 67.7	28 29.2	2 2.1	1 1.0	1.38

Edad a la Primera Union:
20-49

Total.....	1,209 100.0	1,113 92.1	80 6.6	14 1.2	2 .2	1.09
< de 5.....	345 100.0	338 98.0	7 2.0	-	-	1.02
5-9.....	283 100.0	266 94.0	10 3.5	6 2.1	1 .4	1.09
10-14.....	211 100.0	185 87.7	21 10.0	5 2.4	-	1.15
15-19.....	178 100.0	152 85.4	25 14.0	1 .6	-	1.15
20-24.....	129 100.0	116 89.9	11 8.5	1 .8	1 .8	1.12
25-29.....	63 100.0	56 88.9	6 9.5	1 1.0	-	1.13

- Sin informacion

TABLA 1.3.2b .-
MUJERES CUYA PRIMERA UNION FUE DISUELTA : PORCENTAJE QUE UNIO NUEVAMENTE,
SEGUN AÑOS TRANSCURRIDOS DESDE LA PRIMERA UNION Y RESIDENCIA EN LA INFANCIA.

Lugar de Residencia Actual	Total	Años Transcurridos Desde la Primera Union						
		< de 5	5-9	10-14	15-19	20-24	25-29	30 y mas
Total								
%.....	61.1	22.7	57.7	70.8	61.9	70.9	75.3	79.5
N.....	709	97	149	120	113	110	81	39
Gran Asuncion								
%.....	53.3	21.7	45.0	65.7	45.7	58.1	78.3	75.0
N.....	195	23	40	35	35	31	23	8
Resto Urbano								
%.....	51.4	7.7	44.0	60.0	52.9	61.1	62.5	87.5
N.....	109	13	25	21	17	18	8	8
Rural								
%.....	67.4	26.2	67.9	76.9	73.8	80.3	76.0	78.3
N.....	405	61	84	65	61	61	50	23

TABLA 1.3.2b .-
MUJERES CUYA PRIMERA UNION FUE DISUELTA : PORCENTAJE QUE UNIO NUEVAMENTE,
SEGUN AÑOS TRANSCURRIDOS DESDE LA PRIMERA UNION Y RESIDENCIA EN LA INFANCIA.

Residencia en la Infancia	Total	Años Transcurridos Desde la Primera Union						
		< de 5	5-9	10-14	15-19	20-24	25-29	30 y mas
Total								
%.....	61.1	22.7	57.7	70.8	61.9	70.9	75.3	79.5
N.....	709	97	149	120	113	110	81	39
Rural								
%.....	65.3	23.6	63.8	76.2	70.3	76.7	74.5	81.3
N.....	389	55	80	63	64	60	51	16
Pueblo								
%.....	53.8	22.7	56.3	56.5	52.2	68.0	55.6	72.7
N.....	145	22	32	23	23	25	9	11
Asuncion								
%.....	57.7	20.0	45.9	70.6	50.0	60.0	85.7	83.3
N.....	175	20	37	34	20	25	21	12

TABLA 1.3.2C .-
MUJERES CUYA PRIMERA UNION DISUELTA : PORCENTAJE QUE SE UNIO NUEVAMENTE,
SEGUN AÑOS TRANSCURRIDOS DESDE LA PRIMERA UNION Y NIVEL EDUCATIVO DE LA MUJER.

Educación de la Mujer	Total	Años Transcurridos Desde la Primera Union						
		< de 5	5-9	10-14	15-19	20-24	25-29	30 y más
Total								
%	61.1	22.7	57.7	70.3	61.9	70.9	75.3	78.9
N	709	97	149	120	113	110	81	39
Basta 2 años de Educación (*)								
%	75.6	31.6	70.3	75.0	70.9	91.9	79.4	87.5
N	234	19	37	44	39	37	34	24
3 a 5 años								
%	61.5	27.3	59.4	69.4	72.1	64.8	77.4	71.4
N	304	44	69	49	43	54	31	14
6 años								
%	48.1	16.7	66.7	66.7	32.0	60.7	54.5	0
N	106	18	27	15	25	9	11	1
7 a 11 años								
%	27.5	9.1	9.1	71.4	25.0	0	100.0	
N	40	11	11	7	4	4	3	
12 años								
%	23.5	0	0	33.3	0	40.0	50.0	
N	17	2	3	3	2	5	2	
13 y mas años								
%	37.5	0	0	100.0		100.0		
N	8	3	2	2		1		

- Sin informacion
 NOTE: (*) Incluye sin instruccion

TABLA 1.4.1
 PORCENTAJE PROMEDIO DEL TIEMPO TRANSCURRIDO EN UNION DESDE LA PRIMERA UNION, SEGUN EDAD AL COMENZAR LA MISMA Y EDAD ACTUAL
 (Mujeres alguna vez casadas o unidas)

Edad Quinquenal	Total	Edad a la Primera Union				
		< de 15	15-19	20-24	25-29	30-49
Total						
Razon.....	91.5	88.8	91.3	92.1	93.9	93.9
N.....	2,997	221	1,567	855	264	90
15-19						
Razon.....	87.3	81.8	90.4	-	-	-
N.....	194	37	157	-	-	-
20-24						
Razon.....	90.3	88.2	89.9	95.3	-	-
N.....	557	42	354	161	-	-
25-29						
Razon.....	91.2	89.5	90.4	93.3	97.1	-
N.....	556	36	278	195	47	-
30-34						
Razon.....	92.4	91.8	92.1	92.6	94.8	100.0
N.....	475	33	210	141	77	14
35-39						
Razon.....	91.7	87.3	90.1	93.8	97.9	100.0
N.....	480	28	215	151	61	25
40-44						
Razon.....	91.8	90.1	93.3	89.0	91.9	91.3
N.....	373	26	188	95	41	23
45-49						
Razon.....	91.0	87.1	90.8	91.8	91.3	92.9
N.....	362	19	165	112	38	28

- Sin informacion

TABLA 1.4.2a.-
 PORCENTAJE PROMEDIO DEL TIEMPO TRANSCURRIDO EN UNIÓN DESDE LA PRIMERA UNIÓN, SEGUN EDAD
 AL COMENZAR LA VIDA, EDAD ACTUAL Y LUGAR DE RESIDENCIA ACTUAL
 (Mujeres alguna vez casadas o unidas)

Total

Lugar de Residencia Actual	Total	Edad Quinquenal						
		15-19	20-24	25-29	30-34	35-39	40-44	45-49
Total								
Razon.....	91.5	87.3	90.3	91.2	92.4	91.7	91.8	91.0
N.....	2,997	194	557	556	475	480	373	362
Gran Asuncion								
Razon.....	90.5	82.3	91.4	90.4	92.7	91.4	89.9	88.8
N.....	814	31	155	151	122	149	117	89
Resto Urbano								
Razon.....	90.9	91.0	87.9	93.0	93.3	90.6	95.1	86.7
N.....	493	25	86	103	88	68	55	68
Rural								
Razon.....	92.1	87.5	90.5	90.9	92.1	92.1	92.0	93.2
N.....	1,690	138	316	302	265	263	201	205

Edad a la Primera Union:
< DE 20

Lugar de Residencia Actual	Total	Edad Quinquenal						
		15-19	20-24	25-29	30-34	35-39	40-44	45-49
Total								
Razon.....	90.9	87.3	89.6	90.3	92.0	89.7	92.9	90.4
N.....	1,788	194	396	314	243	243	214	184
Gran Asuncion								
Razon.....	89.1	82.3	90.9	87.4	91.5	89.7	90.7	85.9
N.....	388	31	98	69	48	57	47	38
Resto Urbano								
Razon.....	91.1	91.0	87.0	92.4	92.1	87.6	98.0	87.1
N.....	282	25	61	58	42	36	33	27
Rural								
Razon.....	91.5	87.5	89.7	90.8	92.2	90.2	92.3	92.5
N.....	1,118	138	237	187	153	150	134	119

Edad a la Primera Union:
20-49

Lugar de Residencia Actual	Total	Edad Quinquenal						
		15-19	20-24	25-29	30-34	35-39	40-44	45-49
Total								
Razon.....	92.5	-	95.3	93.6	93.2	94.8	89.8	91.8
N.....	1,209	-	161	242	232	237	159	178
Gran Asuncion								
Razon.....	92.0	-	94.1	95.9	94.0	93.0	89.1	91.7
N.....	426	-	57	82	74	92	70	51
Resto Urbano								
Razon.....	90.7	-	94.2	95.1	95.7	96.2	88.5	86.3
N.....	211	-	25	45	46	32	22	41
Rural								
Razon.....	93.5	-	96.3	91.5	91.9	95.8	90.9	94.5
N.....	572	-	79	115	112	113	67	86

- Sin informacion

TABLA 1.4.2b.-
PORCENTAJE PROMEDIO DEL TIEMPO TRANSCURRIDO EN UNION DESDE LA PRIMERA UNION, SEGUN EDAD
AL COMENZAR LA VIDA, EDAD ACTUAL Y RESIDENCIA EN LA INFANCIA
(Mujeres alguna vez casadas o unidas)

Total

Residencia en la Infancia	Total	Edad Quinquenal						
		15-19	20-24	25-29	30-34	35-39	40-44	45-49
Total								
Razon.....	91.5	87.3	90.3	91.2	92.4	91.7	91.8	91.0
N.....	2,997	194	557	556	475	480	373	362
Rural								
Razon.....	91.3	86.0	89.7	90.5	91.1	91.2	90.8	93.0
N.....	1,523	115	281	271	231	242	188	195
Pueblo								
Razon.....	91.1	90.6	88.9	90.9	95.9	90.9	92.5	88.0
N.....	636	40	114	114	102	99	87	80
Asuncion								
Razon.....	92.0	88.4	92.8	92.5	92.4	93.1	93.2	89.0
N.....	838	39	162	171	142	139	98	87

Edad a la Primera Union:
< DE 20

Residencia en la Infancia	Total	Edad Quinquenal						
		15-19	20-24	25-29	30-34	35-39	40-44	45-49
Total								
Razon.....	90.9	87.3	89.6	90.3	92.0	89.7	92.9	90.4
N.....	1,788	194	396	314	243	243	214	184
Rural								
Razon.....	90.7	86.0	89.1	90.1	91.0	89.3	91.6	92.1
N.....	999	115	211	168	139	138	124	104
Pueblo								
Razon.....	92.3	90.6	88.5	89.7	96.3	91.2	96.1	88.8
N.....	371	40	80	61	52	47	53	38
Asuncion								
Razon.....	90.1	88.4	91.7	91.2	90.5	89.5	92.3	87.5
N.....	418	39	105	85	52	58	37	42

Edad a la Primera Union:
20-49

Residencia en la Infancia	Total	Edad Quinquenal						
		15-19	20-24	25-29	30-34	35-39	40-44	45-49
Total								
Razon.....	92.5	-	95.3	93.6	93.2	94.8	89.8	91.8
N.....	1,209	-	161	242	232	237	159	178
Rural								
Razon.....	92.9	-	94.4	91.9	91.3	95.0	88.7	94.5
N.....	524	-	70	103	92	104	64	91
Pueblo								
Razon.....	89.0	-	91.4	94.1	95.1	90.6	84.1	87.0
N.....	265	-	34	53	50	52	34	42
Asuncion								
Razon.....	94.4	-	99.9	95.4	94.5	97.1	94.0	91.0
N.....	420	-	57	86	90	81	61	45

- Sin informacion

TABLA 1.4.2c .-
PORCENTAJE PROMEDIO DEL TIEMPO TRANSCURRIDO EN UNION DESDE LA PRIMERA UNION, SEGUN EDAD AL
COMENZAR LA MISMA, EDAD ACTUAL Y PATRON DE TRABAJO
(Mujeres alguna vez casadas o unidas)

Total

Patron de Trabajo	Total	Edad quinquenal						
		15-19	20-24	25-29	30-34	35-39	40-44	45-49
Total								
Razon.....	91.5	87.3	90.3	91.2	92.4	91.7	91.8	91.0
N.....	2,997	194	557	556	475	480	373	362
Trbja. Actualmente y Antes de Casarse								
Razon.....	88.5	74.5	88.0	85.3	90.3	89.0	90.4	87.3
N.....	1,001	36	158	186	183	190	116	132
Trbja. Actualmente, No Trbjo. Antes de Casarse								
Razon.....	88.6	78.2	79.1	87.9	90.0	88.4	90.2	87.9
N.....	367	8	47	63	54	79	63	53
No Trbja. Actual., Trbjo .Antes y despues de Casarse								
Razon.....	91.7	79.6	90.3	91.9	91.5	91.1	92.1	92.8
N.....	283	20	57	47	50	32	38	38
No Trbja. Actual., Trbjo . despues y no Antes de Casarse								
Razon.....	91.9	95.9	83.5	94.0	84.2	88.4	93.0	95.1
N.....	103	7	13	21	8	11	24	14
No Trbja. Actual., Trbjo . Antes de Casarse								
Razon.....	95.1	93.7	95.6	96.8	97.0	96.4	92.8	93.3
N.....	548	49	125	107	80	70	50	55
Nunca ha Trabajado								
Razon.....	95.2	93.4	93.5	95.7	94.8	90.6	93.9	95.9
N.....	695	74	152	132	88	92	82	75

TABLA 1.4.2c .-
PORCENTAJE PROMEDIO DEL TIEMPO TRANSCURRIDO EN UNION DESDE LA PRIMERA UNION, SEGUN EDAD AL
COMENZAR LA NISHA, EDAD ACTUAL Y PATRON DE TRABAJO
(Mujeres alguna vez casadas o unidas)

178

Edad a la Primera Union:
 < DE 20

Patron de Trabajo	Total	Edad Quinquenal						
		15-19	20-24	25-29	30-34	35-39	40-44	45-49
Total								
Razon.....	90.9	87.3	89.6	90.3	92.0	89.7	92.9	90.4
N.....	1,788	194	396	314	243	243	214	184
Trbja. Actualmente y Antes de Casarse								
Razon.....	87.6	74.5	86.6	83.3	88.6	86.0	92.5	87.3
N.....	508	36	100	100	89	75	57	51
Trbja. Actualmente, No Trbjo. Antes de Casarse								
Razon.....	88.1	78.2	79.5	90.1	90.1	86.5	92.2	86.1
N.....	251	8	37	43	35	56	38	34
No Trbja. Actual., Trbjo .Antes y despues de Casarse								
Razon.....	90.5	79.6	89.8	91.1	94.2	87.4	92.0	89.4
N.....	167	20	46	21	26	16	21	17
No Trbja. Actual., Trbjo . despues y no Antes de Casarse								
Razon.....	91.2	95.9	82.9	92.1	79.5	87.5	95.6	89.8
N.....	74	7	14	13	5	9	20	6
No Trbja. Actual., Trbjo . Antes de Casarse								
Razon.....	93.7	93.7	95.0	96.0	96.8	94.6	89.8	92.2
N.....	299	49	83	53	30	31	25	28
Nunca ha Trabajado								
Razon.....	95.2	93.4	92.9	94.9	96.3	96.1	94.4	96.0
N.....	489	74	116	84	58	56	53	48

TABLA 1.4.2c .-
PORCENTAJE PROMEDIO DEL TIEMPO TRANSCURRIDO EN UNION DESDE LA PRIMERA UNION, SEGUN EDAD AL
COMENZAR LA MISMA, EDAD ACTUAL Y PATRON DE TRABAJO
(Mujeres alguna vez casadas o unidas)

Edad a la Primera Union:
 20-49

Patron de Trabajo	Total	Edad Quinquenal						
		15-19	20-24	25-29	30-34	35-39	40-44	45-49
Total								
Razon.....	92.5	-	95.3	93.6	93.2	94.8	89.8	91.8
N.....	1,209	-	161	242	232	237	159	178
Trbja. Actualmente y Antes de Casarse								
Razon.....	89.8	-	95.3	90.7	93.4	92.0	87.3	87.3
N.....	493	-	58	86	94	115	59	81
Trbja. Actualmente, No Trbjo. Antes de Casarse								
Razon.....	89.8	-	74.9	77.7	91.8	95.3	86.2	92.3
N.....	116	-	10	20	19	23	25	19
No Trbja. Actual., Trbjo .Antes y despues de Casarse								
Razon.....	93.7	-	94.2	92.8	87.6	96.9	92.5	97.8
N.....	116	-	11	26	30	16	17	16
No Trbja. Actual., Trbjo . despues y no Antes de Casarse								
Razon.....	94.3	-	100.0	98.0	100.0	93.9	76.4	100.0
N.....	29	-	4	8	3	2	4	8
No Trbja. Actual., Trbjo . Antes de Casarse								
Razon.....	97.4	-	99.5	98.5	98.4	98.4	97.4	94.9
N.....	249	-	42	54	56	45	25	27
Nunca ha Trabajado								
Razon.....	95.1	-	97.9	98.7	90.6	97.9	92.6	95.7
N.....	206	-	36	48	30	36	29	27

- Sin informacion

TABLA 1.4.2d .-
PORCENTAJE PROMEDIO DEL TIEMPO TRANSCURRIDO EN UNION DESDE LA PRIMERA UNION, SEGUN EDAD
AL COMENZAR LA VIDA, EDAD ACTUAL Y NIVEL EDUCATIVO DE LA MUJER
(Mujeres alguna vez casadas o unidas)

Total

Educacion de la Mujer	Total	Edad Quinquenal						
		15-19	20-24	25-29	30-34	35-39	40-44	45-49
Total								
Razon.....	91.5	87.3	90.3	91.2	92.4	91.7	91.8	91.0
N.....	2,997	194	557	556	475	480	373	362
Hasta 2 años de Educacion (*)								
Razon.....	90.1	84.8	85.0	88.0	91.8	90.2	89.9	90.7
N.....	710	34	85	98	101	128	118	146
3 a 5 años								
Razon.....	90.4	85.3	89.2	88.4	90.5	90.2	93.5	89.7
N.....	1,102	87	197	204	181	171	124	138
6 años								
Razon.....	93.4	92.2	93.6	95.5	94.0	92.3	92.0	94.6
N.....	584	47	129	133	88	82	67	38
7 a 11 años								
Razon.....	94.8	87.5	93.8	97.1	95.7	98.5	90.2	93.8
N.....	340	23	90	63	60	51	35	18
12 años								
Razon.....	94.4	100.0	94.9	95.0	98.6	96.9	92.7	90.0
N.....	175	3	39	36	29	31	22	15
13 y mas años								
Razon.....	95.7	-	95.3	94.3	94.4	92.0	100.0	100.0
N.....	86	-	17	22	16	17	7	7

TABLA 1.4.2d .-
PORCENTAJE PROMEDIO DEL TIEMPO TRANSCURRIDO EN UNION DESDE LA PRIMERA UNION, SEGUN EDAD
AL COMENZAR LA VIDA, EDAD ACTUAL Y NIVEL EDUCATIVO DE LA MUJER
(Mujeres alguna vez casadas o unidas)

Edad a la Primera Union:
 < DE 20

Educacion de la Mujer	Total	Edad quinquenal						
		15-19	20-24	25-29	30-34	35-39	40-44	45-49
Total								
Razon.....	90.9	87.3	89.6	91.3	92.0	89.7	92.9	90.4
N.....	1,788	194	396	314	243	243	214	184
Hasta 2 años de Educacion (*)								
Razon.....	89.7	84.8	84.5	88.3	92.2	89.9	90.2	89.5
N.....	499	34	71	73	70	80	83	88
3 a 5 años								
Razon.....	90.1	85.3	88.4	88.2	90.5	88.4	94.4	89.7
N.....	745	87	150	135	110	109	81	73
6 años								
Razon.....	94.4	92.2	93.6	93.9	95.3	90.9	95.8	97.0
N.....	317	47	91	62	38	31	31	17
7 a 11 años								
Razon.....	95.3	87.5	93.1	97.7	94.7	99.7	92.6	94.6
N.....	168	23	61	31	21	15	13	4
12 años								
Razon.....	92.3	100.0	93.2	88.6	100.0	88.1	94.5	92.3
N.....	47	3	19	9	3	5	6	2
13 y mas años								
Razon.....	83.4	-	100.0	100.0	45.8	75.4	-	-
N.....	12	-	4	4	1	3	-	-

TABLA 1.4.2d .-
PORCENTAJE PROMEDIO DEL TIEMPO TRANSCURRIDO EN UNION DESDE LA PRIMERA UNION, SEGUN EDAD
AL COENZAR LA VIDA, EDAD ACTUAL Y NIVEL EDUCATIVO DE LA MUJER
(Mujeres alguna vez casadas o unidas)

Edad a la Primera Union:
 20-49

Educacion de la Mujer	Total	Edad Quinquenal						
		15-19	20-24	25-29	30-34	35-39	40-44	45-49
Total								
Razon.....	92.5	-	95.3	93.6	93.2	94.8	89.8	91.8
N.....	1,209	-	161	242	232	237	159	178
Hasta 2 años de Educacion (*)								
Razon.....	91.3	-	92.3	86.6	90.3	91.0	89.2	93.2
N.....	211	-	14	25	31	48	35	58
3 a 5 años								
Razon.....	91.2	-	96.0	88.9	90.5	95.0	90.9	89.8
N.....	357	-	47	69	71	62	43	65
6 años								
Razon.....	92.2	-	93.3	98.1	92.4	93.6	87.3	92.0
N.....	267	-	38	71	50	51	36	21
7 a 11 años								
Razon.....	94.4	-	98.2	96.0	96.8	97.7	88.3	93.4
N.....	172	-	29	32	39	36	22	14
12 años								
Razon.....	95.3	-	100.0	99.9	98.3	99.7	91.8	89.5
N.....	128	-	20	27	26	26	16	13
13 y mas años								
Razon.....	98.3	-	91.6	91.5	100.0	98.8	100.0	100.0
N.....	74	-	13	18	15	14	7	7

- Sin informacion
 NOTE: (*) Incluye sin instruccion

TABLA 1.5.1
DISTRIBUCION PORCENTUAL DE MUJERES ALGUNA VEZ CASADAS O UNIDAS
SEGUN ESTADO CONYUGAL ACTUAL, POR AÑOS TRANSCURRIDOS DESDE LA PRIMERA
UNION Y EDAD A LA MISMA

Total

Años Transcurridos Desde la Primera Union	Total	Estado Civil Actual			
		Casada Unida	Viuda	Divor- ciada	Separada
Total.....	2 997	2 610	43	1	343
%	100.0	87.1	1.4	.0	11.4
< de 5.....	726	645	2	-	79
%	100.0	88.8	.3	-	10.9
5-9.....	655	567	5	1	82
%	100.0	86.6	.8	.2	12.5
10-14.....	472	410	5	-	57
%	100.0	86.9	1.1	-	12.1
15-19.....	424	367	7	-	50
%	100.0	86.6	1.7	-	11.8
20-24.....	359	307	12	-	40
%	100.0	85.5	3.3	-	11.1
25-29.....	265	237	6	-	22
%	100.0	89.4	2.3	-	8.3
30 y mas.....	96	77	6	-	13
%	100.0	80.2	6.3	-	13.5

Edad a la Primera Union:
< DE 20

Total.....	1 788	1 544	27	1	216
%	100.0	86.4	1.5	.1	12.1
< de 5.....	381	331	1	-	49
%	100.0	86.9	.3	-	12.9
5-9.....	372	317	5	1	49
%	100.0	85.2	1.3	.3	13.2
10-14.....	261	220	2	-	39
%	100.0	84.3	.8	-	14.9
15-19.....	246	215	1	-	30
%	100.0	87.4	.4	-	12.2
20-24.....	230	203	6	-	21
%	100.0	88.3	2.6	-	9.1
25-29.....	202	181	6	-	15
%	100.0	89.6	3.0	-	7.4
30 y mas.....	96	77	6	-	13
%	100.0	80.2	6.3	-	13.5

Edad a la Primera Union:
20-49

Total.....	1 209	1 066	16	-	127
%	100.0	88.2	1.3	-	10.5
< de 5.....	345	314	1	-	30
%	100.0	91.0	.3	-	8.7
5-9.....	283	250	-	-	33
%	100.0	88.3	-	-	11.7
10-14.....	211	190	3	-	18
%	100.0	90.0	1.4	-	8.5
15-19.....	178	152	6	-	20
%	100.0	85.4	3.4	-	11.2
20-24.....	129	104	6	-	19
%	100.0	80.6	4.7	-	14.7
25-29.....	63	56	-	-	7
%	100.0	88.9	-	-	11.1

- Sin informacion

Tabla 4.5.2a
 PORCENTAJE DE MUJERES ACTUALMENTE CASADAS O UNIDAS, SEGUN LUGAR DE RESIDENCIA ACTUAL, AÑOS
 TRANSCURRIDOS DESDE LA PRIMERA UNION Y EDAD A LA MISMA

Total

Lugar de Residencia Actual	Total	Años Transcurridos Desde la Primera Union						
		< de 5	5-9	10-14	15-19	20-24	25-29	30 y más
Total	2,997	726	655	472	424	359	265	96
N°	87.1	88.8	86.6	86.9	86.6	85.5	89.4	80.2
%								
Gran Asuncion	814	204	185	136	122	91	58	18
N°	85.6	89.2	86.5	88.2	82.0	81.3	82.8	72.2
%								
Resto Urbano	493	120	114	71	65	63	46	14
N°	86.4	90.0	83.3	85.9	86.2	87.3	89.1	71.4
%								
Rural	1,690	402	356	265	237	205	161	64
N°	88.0	88.3	87.6	86.4	89.0	86.8	91.9	84.4
%								

Edad a la Primera Union:
 < DE 20

Lugar de Residencia Actual	Total	Años Transcurridos Desde la Primera Union						
		< de 5	5-9	10-14	15-19	20-24	25-29	30 y más
Total	1,788	381	372	261	246	230	202	96
N°	86.4	86.9	85.2	84.3	87.4	88.3	89.6	80.2
%								
Gran Asuncion	388	79	91	55	52	52	41	18
N°	83.8	86.1	82.4	85.5	82.7	86.5	82.9	72.2
%								
Resto Urbano	282	51	66	43	39	38	31	14
N°	85.8	86.3	81.8	83.7	87.2	94.7	90.3	71.4
%								
Rural	1,118	251	215	163	155	140	130	64
N°	87.4	87.3	87.4	84.0	89.0	87.1	91.5	84.4
%								

Edad a la Primera Union:
 20-49

Lugar de Residencia Actual	Total	Años Transcurridos Desde la Primera Union						
		< de 5	5-9	10-14	15-19	20-24	25-29	30 y más
Total	1,209	345	283	211	178	129	63	-
N°	88.2	91.0	88.3	90.0	85.4	80.6	88.9	-
%								
Gran Asuncion	426	125	94	81	70	39	17	-
N°	87.3	91.2	90.4	90.1	81.4	74.4	82.4	-
%								
Resto Urbano	211	69	48	28	26	25	15	-
N°	87.2	92.8	85.4	89.3	84.6	76.0	86.7	-
%								
Rural	572	151	141	102	82	65	31	-
N°	89.2	90.1	87.9	90.2	89.0	86.2	93.5	-
%								

- Sin informacion

TABLA 1.5.2b.-
PORCENTAJE DE MUJERES ACTUALMENTE CASADAS O UNIDAS, SEGUN RESIDENCIA EN LA INFANCIA, AÑOS
TRANSCURRIDOS DESDE LA PRIMERA UNION Y EDAD A LA MISMA

Total

Residencia en la Infancia	Total	Años Transcurridos Desde la Primera Union						
		< de 5	5-9	10-14	15-19	20-24	25-29	30 y mas
Total								
N.....	2,997	726	655	472	424	359	265	96
%.....	87.1	88.8	86.6	86.9	86.6	85.5	89.4	80.2
Rural								
N.....	1,523	347	316	241	219	202	146	52
%.....	86.5	87.3	85.8	86.3	86.8	85.6	89.0	82.7
Pueblo								
N.....	636	159	132	92	89	76	64	24
%.....	87.1	88.1	86.4	85.9	86.5	86.8	92.2	79.2
Asuncion								
N.....	838	220	207	139	116	81	55	20
%.....	88.1	91.8	87.9	88.5	86.2	84.0	87.3	75.0

Edad a la Primera Union:
< DE 20

Residencia en la Infancia	Total	Años Transcurridos Desde la Primera Union						
		< de 5	5-9	10-14	15-19	20-24	25-29	30 y mas
Total								
N.....	1,788	381	372	261	246	230	202	96
%.....	86.4	86.9	85.2	84.3	87.4	88.3	89.6	80.2
Rural								
N.....	999	217	191	149	139	134	117	52
%.....	86.0	86.6	84.8	85.2	86.3	86.6	88.0	82.7
Pueblo								
N.....	371	73	78	50	51	49	46	24
%.....	87.6	83.6	85.9	87.0	94.1	93.9	95.7	79.2
Asuncion								
N.....	418	91	103	62	56	47	39	20
%.....	86.1	90.1	85.4	85.5	83.9	87.2	87.2	75.0

Edad a la Primera Union:
20-49

Residencia en la Infancia	Total	Años Transcurridos Desde la Primera Union						
		< de 5	5-9	10-14	15-19	20-24	25-29	30 y mas
Total								
N.....	1,209	345	283	211	178	129	63	-
%.....	88.2	91.0	88.3	90.0	85.4	80.6	88.9	-
Rural								
N.....	524	130	125	92	80	68	29	-
%.....	87.6	88.5	87.2	88.0	87.5	83.8	93.1	-
Pueblo								
N.....	265	86	54	42	38	27	18	-
%.....	86.4	91.9	87.0	92.9	76.3	74.1	83.3	-
Asuncion								
N.....	420	129	104	77	60	34	16	-
%.....	90.0	93.0	90.4	90.9	88.3	79.4	87.5	-

- Sin informacion

TABLA 1.5.2c .-
PORCENTAJE DE MUJERES ACTUALMENTE CASADAS O UNIDAS, SEGUN PATRON DE TRABAJO, AÑOS TRANSCURRIDOS DESDE LA PRIMERA UNION Y EDAD A LA MISMA

Total

Patron de Trabajo	Total	Años Transcurridos Desde la Primera Union						
		< de 5	5-9	10-14	15-19	20-24	25-29	30 y más
Total								
N.....	2,997	726	655	472	424	359	265	96
%.....	87.1	88.8	86.6	86.9	86.6	85.5	89.4	80.2
Trbja. Actualmente y Antes de Casarse								
N.....	1,001	225	207	181	162	124	82	20
%.....	81.8	85.3	80.7	80.1	85.2	79.0	79.3	70.0
Trbja. Actualmente, No Trbjo. Antes de Casarse								
N.....	367	39	74	52	65	72	40	25
%.....	75.7	66.7	71.6	82.7	70.8	77.8	92.5	68.0
No Trbja. Actual., Trbjo .Antes y después de Casarse								
N.....	283	67	74	42	37	32	22	9
%.....	90.1	88.1	89.2	92.9	94.6	84.4	95.5	88.9
No Trbja. Actual., Trbjo . despues y no Antes de Casarse								
N.....	103	15	29	7	14	15	18	5
%.....	84.5	73.3	89.7	85.7	78.6	93.3	94.4	40.0
No Trbja. Actual., Trbjo .Antes de Casarse								
N.....	548	179	139	74	60	42	42	12
%.....	96.4	97.8	96.4	95.9	95.0	95.2	92.9	100.0
Nunca ha Trabajado								
N.....	695	201	132	116	36	74	61	25
%.....	92.5	90.5	91.7	91.4	93.0	97.3	95.1	96.0

TABLA 1.5.2c .-
PORCENTAJE DE MUJERES ACTUALMENTE CASADAS O UNIDAS, SEGUN PATRON DE TRABAJO, AÑOS TRANSCURRIDOS DESDE LA PRIMERA UNION Y EDAD A LA MISMA

Edad a la Primera Union:
 < DE 20

Patron de Trabajo	Total	Años Transcurridos Desde la Primera Union						
		< de 5	5-9	10-14	15-19	20-24	25-29	30 y más
Total								
N.....	1,788	381	372	261	240	250	202	96
%.....	86.4	86.9	85.2	84.3	87.4	88.3	89.6	80.2
Trbja. Actualmente y Antes de Casarse								
N.....	508	82	117	91	82	71	55	20
%.....	78.9	78.0	76.0	74.7	80.0	83.1	78.2	70.0
Trbja. Actualmente, No Trbjo. Antes de Casarse								
N.....	251	19	45	36	43	49	34	25
%.....	78.9	73.7	75.6	83.3	76.7	79.0	91.2	68.0
No Trbja. Actual., Trbjo .Antes y despues de Casarse								
N.....	167	41	36	21	23	21	16	9
%.....	88.0	82.9	86.1	90.5	95.7	85.7	93.8	88.9
No Trbja. Actual., Trbjo . despues y no Antes de Casarse								
N.....	74	10	19	6	9	11	14	5
%.....	79.7	60.0	84.2	83.3	77.6	90.9	92.9	40.0
No Trbja. Actual., Trbjo . Antes de Casarse								
N.....	299	92	75	29	33	28	30	12
%.....	95.7	96.7	96.0	93.1	90.9	96.4	96.7	100.0
Nunca ha Trabajado								
N.....	489	137	90	78	50	50	53	25
%.....	92.6	90.5	91.1	91.0	92.9	100.0	94.3	96.0

TABLA 1.5.2c.-
 PORCENTAJE DE MUJERES ACTUALMENTE CASADAS O UNIDAS, SEGUN PATRON DE TRABAJO, AÑOS TRANSCURRIDOS
 DESDE LA PRIMERA UNION Y EDAD A LA MISMA

Edad a la Primera Union:
 20-49

Patron de Trabajo	Total	Años Transcurridos Desde la Primera Union						
		< de 5	5-9	10-14	15-19	20-24	25-29	30 y más
Total								
N.....	1,209	345	283	211	178	129	63	-
%.....	88.2	91.0	88.3	90.0	85.4	80.8	88.9	-
Trbja. Actualmente y Antes de Casarse								
N.....	493	143	100	90	80	53	27	-
%.....	84.8	89.5	85.0	85.6	83.8	73.8	81.5	-
Trbja. Actualmente, No Trbjo. Antes de Casarse								
N.....	116	20	29	16	22	23	6	-
%.....	69.0	60.0	65.5	81.3	59.1	73.9	100.0	-
No Trbja. Actual., Trbjo .Antes y despues de Casarse								
N.....	116	26	38	21	14	11	6	-
%.....	93.1	96.2	92.1	95.2	92.9	81.8	100.0	-
No Trbja. Actual., Trbjo despues y no Antes de Casarse								
N.....	29	5	10	1	5	4	4	-
%.....	96.6	100.0	100.0	100.0	80.0	100.0	100.0	-
No Trbja. Actual., Trbjo Antes de Casarse								
N.....	249	87	64	45	27	14	12	-
%.....	97.2	98.9	96.9	97.8	100.0	92.9	83.3	-
Nunca ha Trabajado								
N.....	206	64	42	38	30	24	8	-
%.....	92.2	90.6	92.9	92.1	93.3	91.7	100.0	-

- Sin informacion

TABLA 1.5.2d .-
 PORCENTAJE DE MUJERES ACTUALMENTE CASADAS O UNIDAS, SEGUN NIVEL EDUCATIVO DE LA
 MUJER, AÑOS TRANSCURRIDOS DESDE LA PRIMERA UNION Y EDAD A LA MISMA

Total

Educacion de la Mujer	Total	Años Transcurridos Desde la Primera Union						
		< de 5	5-9	10-14	15-19	20-24	25-29	30 y mas
Total								
N.....	2,997	726	655	472	424	359	265	96
%.....	87.1	88.8	86.6	86.9	86.6	85.5	89.4	80.2
Hasta 2 años de Educacion (*)								
N.....	710	82	110	116	133	112	103	54
%.....	85.2	82.9	84.5	82.8	86.5	90.2	88.3	75.9
3 a 5 años								
N.....	1,102	257	232	168	155	140	115	35
%.....	84.8	86.4	81.5	82.7	89.0	79.3	92.2	85.7
6 años								
N.....	584	175	155	87	79	51	31	6
%.....	88.9	90.3	91.6	92.0	78.5	92.2	80.6	83.3
7 a 11 años								
N.....	340	111	95	58	36	30	9	1
%.....	90.9	91.0	89.5	93.1	91.7	86.7	100.0	100.0
12 años								
N.....	175	71	38	27	15	19	5	-
%.....	92.0	97.2	92.1	92.6	86.7	78.9	80.0	-
13 y mas años								
N.....	86	30	25	16	6	7	2	-
%.....	94.2	90.0	92.0	100.0	100.0	100.0	100.0	-

TABLA 1.5.2d .-

PORCENTAJE DE MUJERES ACTUALMENTE CASADAS O UNIDAS, SEGUN NIVEL EDUCATIVO DE LA MUJER, AÑOS TRANSCURRIDOS DESDE LA PRIMERA UNION Y EDAD A LA MISMA

Edad a la Primera Union:

< DE 20

Educacion de la Mujer	Total	Años Transcurridos Desde la Primera Union						
		< de 5	5-9	10-14	15-19	20-24	25-29	30 y mas
Total								
N.....	1,788	381	372	261	246	230	202	96
%.....	86.4	86.9	85.2	84.3	87.4	88.3	89.6	80.2
Hasta 2 años de Educacion (*)								
N.....	499	56	69	76	84	84	78	54
%.....	84.8	82.1	84.1	81.6	88.1	89.0	88.5	75.9
3 a 5 años								
N.....	745	155	152	117	103	92	91	35
%.....	84.4	82.6	81.6	81.2	89.3	83.7	91.2	85.7
6 años								
N.....	317	95	86	40	38	27	25	6
%.....	89.3	92.6	90.7	90.0	76.3	96.3	84.0	83.3
7 a 11 años								
N.....	168	54	50	22	18	17	6	1
%.....	91.1	88.9	88.0	95.5	94.4	94.1	100.0	100.0
12 años								
N.....	47	19	10	4	3	9	2	-
%.....	93.6	100.0	80.0	100.0	100.0	88.9	100.0	-
13 y mas años								
N.....	12	2	5	2	-	3	-	-
%.....	100.0	100.0	100.0	100.0	-	100.0	-	-

TABLA 1.5.2d .-
PORCENTAJE DE MUJERES ACTUALMENTE CASADAS O UNIDAS, SEGUN NIVEL EDUCATIVO DE LA MUJER, AÑOS TRANSCURRIDOS DESDE LA PRIMERA UNION Y EDAD A LA MISMA

Edad a la Primera Union:
 20-49

Educacion de la Mujer	Total	Años Transcurridos Desde la Primera Union						
		< de 5	5-9	10-14	15-19	20-24	25-29	30 y mas
Total								
N.....	1,209	345	283	211	178	129	63	-
%.....	88.2	91.0	88.3	90.0	85.4	80.6	38.9	-
Hasta 2 años de Educacion (*)								
N.....	211	26	41	40	49	30	25	-
%.....	86.3	84.6	85.4	85.0	83.7	93.3	88.0	-
3 a 5 años								
N.....	357	102	80	51	52	48	24	-
%.....	85.7	92.2	81.3	86.3	88.5	70.8	95.8	-
6 años								
N.....	267	80	69	47	41	24	6	-
%.....	88.4	87.5	92.8	93.6	80.5	87.5	66.7	-
7 a 11 años								
N.....	172	57	45	36	18	13	3	-
%.....	90.7	93.0	91.1	91.7	88.9	76.9	100.0	-
12 años								
N.....	128	52	28	23	12	10	3	-
%.....	91.4	96.2	96.4	91.3	83.3	70.0	66.7	-
13 y mas años								
N.....	74	28	20	14	6	4	2	-
%.....	93.2	89.3	90.0	100.0	100.0	100.0	100.0	-

- Sin informacion

NOTE: (*) Incluye sin instruccion

TABLA 1.6.1 -
DISTRIBUCION PORCENTUAL DE MUJERES ALGUNA VEZ CASADAS O UNIDAS, SEGUN
GRADO DE EXPOSICION, POR AÑOS TRANSCURRIDOS DESDE LA PRIMERA UNION Y
EDAD A LA NISHA.

Total

Años Transcurridos Desde la Primera Union	Total	Grado de Exposicion al Riesgo de Embarazo				
		Embara- zada	No Unida No Embara- zada	Unida Esteri- lizada	Unida No Fertil	Unida Expues- ta
Total.....	2,997	381	368	58	238	1,952
%	100.0	12.7	12.3	1.9	7.9	65.1
< de 5.....	726	171	75	1	21	458
%	100.0	23.6	10.3	.1	2.9	63.1
5-9.....	655	95	84	8	26	442
%	100.0	14.5	12.8	1.2	4.0	67.5
10-14.....	472	51	56	10	17	338
%	100.0	10.8	11.9	2.1	3.6	71.6
15-19.....	424	39	55	10	41	279
%	100.0	9.2	13.0	2.4	9.7	65.8
20-24.....	359	17	51	15	46	230
%	100.0	4.7	14.2	4.2	12.8	64.1
25-29.....	265	8	28	13	59	157
%	100.0	3.0	10.6	4.9	22.3	59.2
30 y mas.....	96	-	19	1	28	48
%	100.0	-	19.8	1.0	29.2	50.0

Edad a la Primera Union:
< DE 20

Años Transcurridos Desde la Primera Union	Total	Grado de Exposicion al Riesgo de Embarazo				
		Embara- zada	No Unida No Embara- zada	Unida Esteri- lizada	Unida No Fertil	Unida Expues- ta
Total.....	1,788	241	230	33	125	1,159
%	100.0	13.5	12.9	1.8	7.0	64.8
< de 5.....	381	94	47	-	7	233
%	100.0	24.7	12.3	-	1.8	61.2
5-9.....	372	63	52	3	10	244
%	100.0	16.9	14.0	.8	2.7	65.6
10-14.....	261	34	36	3	5	183
%	100.0	13.0	13.8	1.1	1.9	70.1
15-19.....	246	31	29	6	19	161
%	100.0	12.6	11.8	2.4	7.7	65.4
20-24.....	230	13	26	9	17	165
%	100.0	5.7	11.3	3.9	7.4	71.7
25-29.....	202	6	21	11	39	125
%	100.0	3.0	10.4	5.4	19.3	61.9
30 y mas.....	96	-	19	1	28	48
%	100.0	-	19.8	1.0	29.2	50.0

DISTRIBUCION PORCENTUAL DE MUJERES ALGUNA VEZ CASADAS O UNIDAS, SEGUN GRADO DE EXPOSICION, POR AÑOS TRANSCURRIDOS DESDE LA PRIMERA UNION Y EDAD A LA MISMA.

Edad a la Primera Union:
20-49

Años Transcurridos Desde la Primera Union	Total	Grado de Exposicion al Riesgo de Embarazo				
		Embara- zada	No Unida No Embara- zada	Unida Esteri- lizada	Unida No Fertil	Unida Expues- ta
Total.....	1,209	140	138	25	113	793
%	100.0	11.6	11.4	2.1	9.3	65.6
< de 5.....	345	77	28	1	14	225
%	100.0	22.3	8.1	.3	4.1	65.2
5-9.....	283	32	32	5	16	198
%	100.0	11.3	11.3	1.8	5.7	70.0
10-14.....	211	17	20	7	14	155
%	100.0	8.1	9.5	3.3	5.7	73.5
15-19.....	178	8	26	4	22	118
%	100.0	4.5	14.6	2.2	12.4	66.3
20-24.....	129	4	25	6	29	65
%	100.0	3.1	19.4	4.7	22.5	50.4
25-29.....	63	2	7	2	20	32
%	100.0	3.2	11.1	3.2	31.7	50.8

- Sin informacion

TABLA 1.6.2 .-
DISTRIBUCION PORCENTUAL DE MUJERES ALGUNA VEZ CASADAS O UNIDAS SEGUN GRADO DE EXPOSICION, POR NUMERO DE HIJOS ACTUALMENTE VIVOS Y EDAD ACTUAL.

Total

Hijos Actualmente Vivos	Total	Grado de Exposicion al Riesgo de Embarazo				
		Embara- zada	No Unida No Embara- zada	Unida Esteri- lizada	Unida No Fertil	Unida Expues- ta
Total.....	2,997	381	368	58	238	1,952
%	100.0	12.7	12.3	1.9	7.9	65.1
0.....	300	81	26	-	51	142
%	100.0	27.0	8.7	-	17.0	47.3
1.....	582	86	113	3	32	348
%	100.0	14.8	19.4	.5	5.5	59.8
2.....	538	63	66	9	22	378
%	100.0	11.7	12.3	1.7	4.1	70.3
3.....	415	32	65	10	28	280
%	100.0	7.7	15.7	2.4	6.7	67.5
4.....	272	31	31	10	13	187
%	100.0	11.4	11.4	3.7	4.8	68.8
5 y mas.....	890	88	67	26	92	617
%	100.0	9.9	7.5	2.9	10.3	69.3

TABLA 1.6.2 .-
DISTRIBUCION PORCENTUAL DE MUJERES ALGUNA VEZ CASADAS O UNIDAS SEGUN
GRADO DE EXPOSICION, POR NUMERO DE HIJOS ACTUALMENTE VIVOS Y EDAD
ACTUAL.

Edad Decenal:
 15-24

Hijos Actualmente Vivos	Total	Grado de Exposicion al Riesgo de Embarazo				
		Embara- zada	No Unida No Embara- zada	Unida Esteri- lizada	Unida No Fertil	Unida Expues- ta
Total.....	751	171	93	1	19	467
%	100.0	22.8	12.4	1	2.5	62.2
0.....	187	61	14	-	15	97
%	100.0	32.6	7.5	-	8.0	51.9
1.....	298	61	57	-	1	179
%	100.0	20.5	19.1	-	.3	60.1
2.....	168	32	16	-	3	117
%	100.0	19.0	9.5	-	1.8	69.6
3.....	68	7	5	-	-	56
%	100.0	10.3	7.4	-	-	82.4
4.....	23	8	1	-	-	14
%	100.0	34.8	4.3	-	-	60.9
5 y mas.....	7	2	-	1	-	4
%	100.0	28.6	-	14.3	-	57.1

Edad Decenal:
 25-34

Hijos Actualmente Vivos	Total	Grado de Exposicion al Riesgo de Embarazo				
		Embara- zada	No Unida No Embara- zada	Unida Esteri- lizada	Unida No Fertil	Unida Expues- ta
Total.....	1,031	142	116	16	37	720
%	100.0	13.8	11.3	1.6	3.6	69.8
0.....	73	19	10	-	16	28
%	100.0	26.0	13.7	-	21.9	38.4
1.....	189	21	35	1	6	126
%	100.0	11.1	18.5	.5	3.2	66.7
2.....	230	26	20	4	3	177
%	100.0	11.3	8.7	1.7	1.3	77.0
3.....	178	19	28	7	5	119
%	100.0	10.7	15.7	3.9	2.8	66.9
4.....	136	17	9	3	2	105
%	100.0	12.5	6.6	2.2	1.5	77.2
5 y mas.....	225	40	14	1	5	165
%	100.0	17.8	6.2	.4	2.2	73.3

TABLA 1.6.2.-
DISTRIBUCIÓN PORCENTUAL DE MUJERES ALGUNA VEZ CASADAS O UNIDAS SEGUN
GRADO DE EXPOSICION, POR NUMERO DE HIJOS ACTUALMENTE VIVOS Y EDAD
ACTUAL.

Edad Decenal:
 35-44

Hijos Actualmente Vivos	Total	Grado de Exposicion al Riesgo de Embarazo				
		Embara- zada	No Unida No Embara- zada	Unida Esteri- lizada	Unida No Fertil	Unida Expues- ta
Total.....	853	63	98	30	77	585
%	100.0	7.4	11.5	3.5	9.0	68.6
0.....	30	1	2	-	14	13
%	100.0	3.3	6.7	-	46.7	43.3
1.....	72	4	14	2	14	38
%	100.0	5.6	19.4	2.8	19.4	52.8
2.....	109	5	20	4	10	70
%	100.0	4.6	18.3	3.7	9.2	64.2
3.....	125	6	22	2	9	86
%	100.0	4.8	17.6	1.6	7.2	68.8
4.....	84	6	14	6	2	56
%	100.0	7.1	16.7	7.1	2.4	66.7
5 y mas.....	433	41	26	16	28	322
%	100.0	9.5	6.0	3.7	6.5	74.4

Edad Decenal:
 45-49

Hijos Actualmente Vivos	Total	Grado de Exposicion al Riesgo de Embarazo				
		Embara- zada	No Unida No Embara- zada	Unida Esteri- lizada	Unida No Fertil	Unida Expues- ta
Total.....	362	5	61	11	105	180
%	100.0	1.4	16.9	3.0	29.0	49.7
0.....	10	-	-	-	6	4
%	100.0	-	-	-	60.0	40.0
1.....	23	-	7	-	11	5
%	100.0	-	30.4	-	47.8	21.7
2.....	31	-	10	1	6	14
%	100.0	-	32.3	3.2	19.4	45.2
3.....	44	-	10	1	14	19
%	100.0	-	22.7	2.3	31.8	43.2
4.....	29	-	7	1	9	12
%	100.0	-	24.1	3.4	31.0	41.4
5 y mas.....	225	5	27	8	59	126
%	100.0	2.2	12.0	3.6	26.2	56.0

- Sin informacion

TABLA 1.6.3a .-
DISTRIBUCIÓN PORCENTUAL DE MUJERES ALGUNA VEZ CASADAS O UNIDAS SEGUN
GRADO DE EXPOSICION, POR LUGAR DE RESIDENCIA ACTUAL Y EDAD ACTUAL.

Total

Lugar de Residencia Actual	Total	Grado de Exposición al Riesgo de Embarazo				
		Embarazada	No Unida No Embarazada	Unida Esterilizada	Unida No Fértil	Unida Expuesta
Total.....	2,997	381	368	58	238	1,952
%	100.0	12.7	12.3	1.9	7.9	65.1
Gran Asuncion.....	814	65	114	22	79	534
%	100.0	8.0	14.0	2.7	9.7	65.6
Resto Urbano.....	493	42	66	15	48	322
%	100.0	8.5	13.4	3.0	9.7	65.3
Rural.....	1,690	274	188	21	111	1,096
%	100.0	16.2	11.1	1.2	6.6	64.9

Edad Decenal:
15-24

Lugar de Residencia Actual	Total	Grado de Exposición al Riesgo de Embarazo				
		Embarazada	No Unida No Embarazada	Unida Esterilizada	Unida No Fértil	Unida Expuesta
Total.....	751	171	93	1	19	467
%	100.0	22.8	12.4	.1	2.5	62.2
Gran Asuncion.....	186	26	24	-	7	129
%	100.0	14.0	12.9	-	3.8	69.4
Resto Urbano.....	111	20	17	-	6	68
%	100.0	18.0	15.3	-	5.4	61.3
Rural.....	454	125	52	1	6	270
%	100.0	27.5	11.5	.2	1.3	59.5

Edad Decenal:
25-34

Lugar de Residencia Actual	Total	Grado de Exposición al Riesgo de Embarazo				
		Embarazada	No Unida No Embarazada	Unida Esterilizada	Unida No Fértil	Unida Expuesta
Total.....	1,931	142	116	16	37	720
%	100.0	13.8	11.3	1.6	3.6	69.8
Gran Asuncion.....	273	27	33	8	13	192
%	100.0	9.9	12.1	2.9	4.8	70.3
Resto Urbano.....	191	17	21	3	6	144
%	100.0	8.9	11.0	1.6	3.1	75.4
Rural.....	567	98	62	5	18	384
%	100.0	17.3	10.9	.9	3.2	67.7

TABLA 1.6.3a .-
DISTRIBUCIÓN PORCENTUAL DE MUJERES ALGUNA VEZ CASADAS O UNIDAS SEGUN
GRADO DE EXPOSICION, POR LUGAR DE RESIDENCIA ACTUAL Y EDAD ACTUAL.

Edad Decenal:
35-44

Lugar de Residencia Actual	Total	Grado de Exposicion al Riesgo de Embarazo				
		Embara- zada	No Unida No Embara- zada	Unida Esteri- lizada	Unida No Fertil	Unida Expues- ta
Total.....	853	63	98	30	77	585
%	100.0	7.4	11.5	3.5	9.0	68.6
Gran Asuncion.....	266	12	37	11	27	179
%	100.0	4.5	13.9	4.1	10.2	67.3
Resto Urbano.....	123	5	13	7	16	82
%	100.0	4.1	10.6	5.7	13.0	66.7
Rural.....	464	46	48	12	34	324
%	100.0	9.9	10.3	2.6	7.3	69.8

Edad Decenal:
45-49

Lugar de Residencia Actual	Total	Grado de Exposicion al Riesgo de Embarazo				
		Embara- zada	No Unida No Embara- zada	Unida Esteri- lizada	Unida No Fertil	Unida Expues- ta
Total.....	362	5	61	11	105	180
%	100.0	1.4	16.9	3.0	29.0	49.7
Gran Asuncion.....	89	-	20	3	32	34
%	100.0	-	22.5	3.4	36.0	38.2
Resto Urbano.....	68	-	15	5	20	28
%	100.0	-	22.1	7.4	29.4	41.2
Rural.....	205	5	26	3	53	118
%	100.0	2.4	12.7	1.5	25.9	57.6

- Sin informacion

TABLA 1.6.3b .-
DISTRIBUCION PORCENTUAL DE MUJERES ALGUNA VEZ CASADAS O UNIDAS SEGUN
GRADO DE EXPOSICION, POR RESIDENCIA EN LA INFANCIA Y EDAD ACTUAL.

Total

Residencia en la Infancia	Total	Grado de Exposición al riesgo de Embarazo				
		Embara- zada	No Unida No Embara- zada	Unida Esteri- lizada	Unida NO fertili	Unida Expos- ta
Total.....	2,997	381	368	58	238	1,952
%	100.0	12.7	12.3	1.9	7.9	65.1
Rural.....	1,523	241	191	15	114	962
%	100.0	15.8	12.5	1.0	7.5	63.2
Pueblo.....	636	67	78	20	51	420
%	100.0	10.5	12.3	3.1	8.0	66.0
Asuncion.....	838	73	99	23	73	572
%	100.0	8.7	11.8	2.7	8.7	68.2

Edad Decenal:
15-24

Residencia en la Infancia	Total	Grado de Exposición al riesgo de Embarazo				
		Embara- zada	No Unida No Embara- zada	Unida Esteri- lizada	Unida NO fertili	Unida Expos- ta
Total.....	751	171	93	1	19	467
%	100.0	22.8	12.4	.1	2.5	62.2
Rural.....	396	108	53	1	7	227
%	100.0	27.3	13.4	.3	1.8	57.3
Pueblo.....	154	32	21	-	4	97
%	100.0	20.8	13.6	-	2.6	63.0
Asuncion.....	201	31	19	-	8	143
%	100.0	15.4	9.5	-	4.0	71.1

Edad Decenal:
25-34

Residencia en la Infancia	Total	Grado de Exposición al riesgo de Embarazo				
		Embara- zada	No Unida No Embara- zada	Unida Esteri- lizada	Unida NO fertili	Unida Expos- ta
Total.....	1,031	142	116	15	57	720
%	100.0	13.8	11.3	1.0	5.0	69.8
Rural.....	502	88	56	3	16	339
%	100.0	17.5	11.2	.6	3.2	67.5
Pueblo.....	216	24	21	6	9	156
%	100.0	11.1	9.7	2.8	4.2	72.2
Asuncion.....	313	30	39	7	12	225
%	100.0	9.6	12.5	2.2	3.8	71.9

TABLA 1.6.3b .-
DISTRIBUCION PORCENTUAL DE MUJERES ALGUNA VEZ CASADAS O UNIDAS SEGUN
GRADO DE EXPOSICION, POR RESIDENCIA EN LA INFANCIA Y EDAD ACTUAL.

Edad Decenal:
 35-44

Residencia en la Infancia	Total	Grado de Exposicion al Riesgo de Embarazo				
		Embara- zada	No Unida No Embara- zada	Unida Esteri- lizada	Unida No Fertili	Unida Expues- ta
Total.....	853	63	98	30	77	585
%	100.0	7.4	11.5	3.5	9.0	68.6
Rural.....	430	40	55	7	34	294
%	100.0	9.3	12.8	1.6	7.9	68.4
Pueblo.....	186	11	19	11	21	124
%	100.0	5.9	10.2	5.9	11.3	66.7
Asuncion.....	237	12	24	12	22	167
%	100.0	5.1	10.1	5.1	9.3	70.5

Edad Decenal:
 45-49

Residencia en la Infancia	Total	Grado de Exposicion al Riesgo de Embarazo				
		Embara- zada	No Unida No Embara- zada	Unida Esteri- lizada	Unida No Fertili	Unida Expues- ta
Total.....	362	5	61	11	105	180
%	100.0	1.4	16.9	3.0	29.0	49.7
Rural.....	195	5	27	4	57	102
%	100.0	2.6	13.8	2.1	29.2	52.3
Pueblo.....	80	-	17	3	17	43
%	100.0	-	21.3	3.8	21.3	53.8
Asuncion.....	87	-	17	4	31	35
%	100.0	-	19.5	4.6	35.6	40.2

- Sin informacion

TABLA 1.6.3c.-
DISTRIBUCION PORCENTUAL DE MUJERES ALGUNA VEZ CASADAS O UNIDAS SEGUN
GRADO DE EXPOSICION, POR PATRON DE TRABAJO Y EDAD ACTUAL.

Total

Patron de Trabajo	Total	Grado de Exposicion al Riesgo de Embarazo				
		Embara- zada	No Unida No Embara- zada	Unida Esteri- lizada	Unida No Fertil	Unida Expues- ta
Total.....	2,997	381	368	58	238	1,952
%	100.0	12.7	12.3	1.9	7.9	65.1
Trbja. Actualmente y Antes de Casarse.....	1,501	116	174	14	84	613
%	100.0	11.6	17.4	1.4	8.4	61.2
Trbja. Actualmente, No Trbjo. Antes de Casarse	367	24	86	12	25	220
%	100.0	6.5	23.4	3.3	6.8	59.9
No Trbja. Actual., Trbjo .Antes y despues de Casarse.....	283	45	26	2	30	180
%	100.0	15.9	9.2	.7	10.6	63.6
No Trbja. Actual., Trbjo despues y no Antes de Casarse.....	103	10	16	5	9	63
%	100.0	9.7	15.5	4.9	8.7	61.2
No Trbja. Actual., Trbjo .Antes de Casarse.....	548	86	19	12	30	393
%	100.0	15.7	3.5	2.2	6.9	71.7
Nunca ha Trabajado.....	695	100	47	13	52	483
%	100.0	14.4	6.8	1.9	7.5	69.5

Edad Decenal:
15-24

Patron de Trabajo	Total	Grado de Exposicion al Riesgo de Embarazo				
		Embara- zada	No Unida No Embara- zada	Unida Esteri- lizada	Unida No Fertil	Unida Expues- ta
Total.....	751	171	93	1	19	467
%	100.0	22.8	12.4	.1	2.5	62.2
Trbja. Actualmente y Antes de Casarse.....	194	41	34	1	5	113
%	100.0	21.1	17.5	.5	2.6	58.2
Trbja. Actualmente, No Trbjo. Antes de Casarse	55	7	17	-	2	29
%	100.0	12.7	30.9	-	3.6	52.7
No Trbja. Actual., Trbjo .Antes y despues de Casarse.....	77	18	10	-	4	45
%	100.0	23.4	13.0	-	5.2	58.4
No Trbja. Actual., Trbjo despues y no Antes de Casarse.....	25	5	7	-	-	13
%	100.0	20.0	28.0	-	-	52.0
No Trbja. Actual., Trbjo .Antes de Casarse.....	174	41	4	-	5	124
%	100.0	23.6	2.3	-	2.9	71.3
Nunca ha Trabajado.....	226	59	21	-	3	143
%	100.0	26.1	9.3	-	1.3	63.3

TABLA 1.6.3c .-
DISTRIBUCION PORCENTUAL DE MUJERES ALGUNA VEZ CASADAS O UNIDAS SEGUN
GRADO DE EXPOSICION, POR PATRON DE TRABAJO Y EDAD ACTUAL.

Edad Decenal:
25-34

Patron de Trabajo	Total	Grado de Exposicion al Riesgo de Embarazo				
		Embara- zada	No Unida No Embara- zada	Unida Esteri- lizada	Unida No Fertil	Unida Expues- ta
Total.....	1,031	142	116	16	37	720
%	100.0	13.8	11.3	1.0	3.6	69.8
Trbja. Actualmente y Antes de Casarse.....	369	54	61	3	13	238
%	100.0	14.6	16.5	.8	3.5	64.5
Trbja. Actualmente, No Trbjo. Antes de Casarse	117	12	25	3	4	73
%	100.0	10.3	21.4	2.6	3.4	62.4
No Trbja. Actual., Trbjo .Antes y despues de Casarse.....	103	15	7	1	10	70
%	100.0	14.6	6.8	1.0	9.7	68.0
No Trbja. Actual., Trbjo despues y no Antes de Casarse.....	29	2	2	-	1	24
%	100.0	6.9	6.9	-	3.4	82.8
No Trbja. Actual., Trbjo .Antes de Casarse.....	193	33	7	5	3	145
%	100.0	17.1	3.6	2.6	1.6	75.1
Nunca ha Trabajado.....	220	26	14	4	6	170
%	100.0	11.8	6.4	1.8	2.7	77.3

Edad Decenal:
35-44

Patron de Trabajo	Total	Grado de Exposicion al Riesgo de Embarazo				
		Embara- zada	No Unida No Embara- zada	Unida Esteri- lizada	Unida No Fertil	Unida Expues- ta
Total.....	853	63	98	30	77	585
%	100.0	7.4	11.5	3.5	9.0	68.6
Trbja. Actualmente y Antes de Casarse.....	306	29	47	8	27	204
%	100.0	6.5	15.4	2.6	8.8	66.7
Trbja. Actualmente, No Trbjo. Antes de Casarse	142	5	29	7	13	88
%	100.0	3.5	20.4	4.9	9.2	62.0
No Trbja. Actual., Trbjo .Antes y despues de Casarse.....	70	11	6	-	5	48
%	100.0	15.7	8.6	-	7.1	68.6
No Trbja. Actual., Trbjo despues y no Antes de Casarse.....	35	3	4	3	4	21
%	100.0	8.6	11.4	8.0	11.4	60.0
No Trbja. Actual., Trbjo .Antes de Casarse.....	126	11	4	5	12	94
%	100.0	8.7	3.2	4.0	9.5	74.6
Nunca ha Trabajado.....	174	13	8	7	16	130
%	100.0	7.5	4.6	4.0	9.2	74.7

TABLA 1.6.3c .-
DISTRIBUCIÓN PORCENTUAL DE MUJERES ALGUNA VEZ CASADAS O UNIDAS SEGUN
GRADO DE EXPOSICION, POR PATRON DE TRABAJO Y EDAD ACTUAL.

Edad Decenal:
45-49

Patron de Trabajo	Total	Grado de Exposicion al Riesgo de Embarazo				
		Embara- zada	No Unida No Embara- zada	Unida Esteri- lizada	Unida No Fertil	Unida Expues- ta
Total.....	362	5	61	11	105	180
%	100.0	1.4	16.9	3.0	29.0	49.7
Trbja. Actualmente y Antes de Casarse.....	132	1	32	2	39	58
%	100.0	.8	24.2	1.5	29.5	43.9
Trbja. Actualmente, No Trbjo. Antes de Casarse	53	-	15	2	6	30
%	100.0	-	28.3	3.8	11.3	56.6
No Trbja. Actual., Trbjo .Antes y despues de Casarse.....	33	1	3	1	11	17
%	100.0	3.0	9.1	3.0	33.3	51.5
No Trbja. Actual., Trbjo despues y no Antes de Casarse.....	14	-	3	2	4	5
%	100.0	-	21.4	14.3	28.6	35.7
No Trbja. Actual., Trbjo .Antes de Casarse.....	55	1	4	2	18	30
%	100.0	1.8	7.3	3.6	32.7	54.5
Nunca ha Tratado.....	75	2	4	2	27	40
%	100.0	2.7	5.3	2.7	36.0	53.3

- Sin informacion

TABLA 1.6.3d .-
DISTRIBUCIÓN PORCENTUAL DE MUJERES ALGUNA VEZ CASADAS O UNIDAS SEGUN
GRADO DE EXPOSICION, POR NIVEL EDUCATIVO DE LA MUJER Y EDAD ACTUAL.

Total

Educacion de la Mujer	Total	Grado de Exposicion al riesgo de Embarazo				
		Embara- zada	No Unida No Embara- zada	Unida Esteri- lizada	Unida No Fertil	Unida Expues- ta
Total.....	2,997	381	368	58	238	1,952
%	100.0	12.7	12.3	1.9	7.9	65.1
Hasta 2 anos de Educacion (*).	710	90	98	13	69	440
%	100.0	12.7	13.8	1.8	9.7	62.0
3 a 5 anos.....	1,102	153	158	13	77	701
%	100.0	13.9	14.3	1.2	7.0	63.6
6 anos.....	584	75	62	13	35	399
%	100.0	12.8	10.6	2.2	6.0	68.3
7 a 11 anos.....	340	31	31	14	29	235
%	100.0	9.1	9.1	4.1	8.5	69.1
12 anos.....	175	19	14	3	17	122
%	100.0	10.9	8.0	1.7	9.7	69.7
13 y mas anos.....	86	13	5	2	11	55
%	100.0	15.1	5.8	2.3	12.8	64.0

TABLA 1.6.3d .-
DISTRIBUCION PORCENTUAL DE MUJERES ALGUNA VEZ CASADAS O UNIDAS SEGUN
GRADO DE EXPOSICION, POR NIVEL EDUCATIVO DE LA MUJER Y EDAD ACTUAL.

Edad Decenal:
15-24

Educacion de la Mujer	Total	Grado de Exposicion al Riesgo de Embarazo				
		Embara- zada	No Unida No Embara- zada	Unida Esteri- lizada	Unida No Fertil	Unida Expues- ta
Total.....	751	171	93	1	19	467
%	100.0	22.8	12.4	.1	2.5	62.2
Hasta 2 anos de Educacion (*)	119	32	21	-	-	66
%	100.0	26.9	17.6	-	-	55.5
3 a 5 anos.....	284	72	41	1	5	165
%	100.0	25.4	14.4	.4	1.8	58.1
6 anos.....	176	36	18	-	5	117
%	100.0	20.5	10.2	-	2.8	66.5
7 a 11 anos.....	113	21	11	-	5	76
%	100.0	18.6	9.7	-	4.4	67.3
12 anos.....	42	7	1	-	3	31
%	100.0	16.7	2.4	-	7.1	73.8
13 y mas anos.....	17	3	1	-	1	12
%	100.0	17.6	5.9	-	5.9	70.6

Edad Decenal:
25-34

Educacion de la Mujer	Total	Grado de Exposicion al Riesgo de Embarazo				
		Embara- zada	No Unida No Embara- zada	Unida Esteri- lizada	Unida No Fertil	Unida Expues- ta
Total.....	1,031	142	116	10	37	720
%	100.0	13.8	11.3	1.0	3.6	69.8
Hasta 2 anos de Educacion (*)	199	31	25	2	6	135
%	100.0	15.6	12.6	1.0	3.0	67.8
3 a 5 anos.....	385	57	57	4	14	253
%	100.0	14.8	14.8	1.0	3.6	65.7
6 anos.....	221	28	17	3	3	170
%	100.0	12.7	7.7	1.4	1.4	76.9
7 a 11 anos.....	123	9	9	5	11	89
%	100.0	7.3	7.3	4.1	8.9	72.4
12 anos.....	65	8	4	1	1	51
%	100.0	12.3	6.2	1.5	1.5	78.5
13 y mas anos.....	38	9	4	1	2	22
%	100.0	23.7	10.5	2.0	5.3	57.9

TABLA 1.6.3d .-
DISTRIBUCION PORCENTUAL DE MUJERES ALGUNA VEZ CASADAS O UNIDAS SEGUN
GRADO DE EXPOSICION, POR NIVEL EDUCATIVO DE LA MUJER Y EDAD ACTUAL.

Edad Decenal:
35-44

Educacion de la Mujer	Total	Grado de Exposicion al Riesgo de Embarazo				
		Embara- zada	No Unida No Embara- zada	Unida Esteri- lizada	Unida No Fertil	Unida Expues- ta
Total.....	853	63	98	30	77	585
%	100.0	7.4	11.5	3.5	9.0	68.6
Hasta 2 años de Educacion (*).	246	23	29	9	21	164
%	100.0	9.3	11.8	3.7	8.5	66.7
3 a 5 años.....	295	23	33	0	25	208
%	100.0	7.8	11.2	2.0	8.5	70.5
6 años.....	149	11	22	6	15	95
%	100.0	7.4	14.8	4.0	10.1	63.8
7 a 11 años.....	86	1	8	8	5	64
%	100.0	1.2	9.3	9.3	5.8	74.4
12 años.....	53	4	6	1	5	37
%	100.0	7.5	11.3	1.9	9.4	69.8
13 y mas años.....	24	1	-	-	0	17
%	100.0	4.2	-	-	25.0	70.8

Edad Decenal:
45-49

Educacion de la Mujer	Total	Grado de Exposicion al Riesgo de Embarazo				
		Embara- zada	No Unida No Embara- zada	Unida Esteri- lizada	Unida No Fertil	Unida Expues- ta
Total.....	362	5	61	11	105	180
%	100.0	1.4	16.9	3.0	29.0	49.7
Hasta 2 años de Educacion (*).	146	4	23	2	42	75
%	100.0	2.7	15.8	1.4	28.8	51.4
3 a 5 años.....	138	1	27	2	33	75
%	100.0	.7	19.6	1.4	23.9	54.3
6 años.....	38	-	5	4	12	17
%	100.0	-	13.2	10.5	31.6	44.7
7 a 11 años.....	18	-	3	1	8	6
%	100.0	-	16.7	5.6	44.4	33.3
12 años.....	15	-	3	1	8	3
%	100.0	-	20.0	6.7	53.3	20.0
13 y mas años.....	7	-	-	1	2	4
%	100.0	-	-	14.3	28.6	57.1

- Sin informacion
NOTA: (*) Incluye sin instruccion

TABLA 2.1.1.-
DISTRIBUCION PORCENTUAL DE MUJERES QUE SE UNIERON POR PRIMERA VEZ HACE POR LO MENOS CINCO AÑOS DE ACUERDO AL INTERVALO
ENTRE EL PRIMER MATRIMONIO Y EL PRIMER NACIMIENTO POR EDAD A LA PRIMERA UNION Y AÑOS TRANSCURRIDOS DESDE LA EISA.

Total

EDAD A LA PRIMERA UNION	Primer Intervalo Genesico									PROMEDIO
	Total	Nacimiento Pre Nupcial	0-7	8-11	12-23	24-35	36-47	48-59	60 y mas	
Total.....	2,271	201	180	579	783	214	92	54	168	16.8
%	100.0	8.9	7.9	25.5	34.5	9.4	4.1	2.4	7.4	
12-14.....	191	4	11	33	76	25	17	9	16	20.7
%	100.0	2.1	5.8	17.3	39.8	13.1	8.9	4.7	8.4	
15-17.....	712	28	47	195	295	67	27	15	38	16.5
%	100.0	3.9	6.6	27.4	41.4	9.4	3.8	2.1	5.3	
18-19.....	504	39	41	146	174	43	22	10	29	16.2
%	100.0	7.7	8.1	29.0	34.5	8.5	4.4	2.0	5.8	
20-21.....	348	37	34	98	104	27	8	6	34	15.1
%	100.0	10.6	9.8	28.2	29.9	7.8	2.3	1.7	9.8	
22-24.....	268	38	25	60	77	20	11	13	24	17.7
%	100.0	14.2	9.3	22.4	28.7	7.5	4.1	4.9	9.0	
25-29.....	188	42	17	37	47	23	6	1	15	16.7
%	100.0	22.3	9.0	19.7	25.0	12.2	3.2	.5	8.0	
30 y mas.....	60	13	5	10	10	9	1	-	12	16.3
%	100.0	21.7	8.3	16.7	16.7	15.0	1.7	-	20.0	

Años Transcurridos Desde La Primera Union:
5-9

		0-7	8-11	12-23	24-35	36-47	48-59	60 y mas	PROMEDIO
655	65	55	153	214	64	32	20	52	17.6
100.0	9.9	8.4	23.4	32.7	9.8	4.9	3.1	7.9	
42	2	1	9	17	3	4	2	4	21.3
100.0	4.8	2.4	21.4	40.5	7.1	9.5	4.8	9.5	
189	7	16	50	72	17	11	9	7	17.9
100.0	3.7	8.5	26.5	38.1	9.0	5.8	4.8	3.7	
141	15	9	30	54	15	10	1	7	17.3
100.0	10.6	6.4	21.3	38.3	10.6	7.1	.7	5.0	
97	9	11	26	24	8	1	5	13	16.0
100.0	9.3	11.3	26.8	24.7	8.2	1.0	5.2	13.4	
79	10	10	17	24	7	3	2	6	16.9
100.0	12.7	12.7	21.5	30.4	8.9	3.8	2.5	7.6	
79	18	6	17	17	11	2	1	7	17.9
100.0	22.8	7.6	21.5	21.5	13.9	2.5	1.3	8.9	
28	4	2	4	6	3	1	-	8	16.8
100.0	14.3	7.1	14.3	21.4	10.7	3.6	-	28.6	

TABLA 2.1.1.-
DISTRIBUCION PORCENTUAL DE MUJERES QUE SE UNIERON POR PRIMERA VEZ HACE POR LO MENOS CINCO AÑOS DE ACUERDO AL INTERVALO ENTRE EL PRIMER MATRIMONIO Y EL PRIMER NACIMIENTO POR EDAD A LA PRIMERA UNION Y AÑOS TRANSCURRIDOS DESDE LA MISMA.

Años Transcurridos Desde La Primera Union:
30-19

EDAD A LA PRIMERA UNION	Total	Primer Intervalo Genesico								
		Nacimiento Pre Nupcial	0-7	8-11	12-23	24-35	36-47	48-59	60 y mas	
Total.....	896	81	72	238	308	77	30	19	71	16.2
%.....	100.0	9.0	8.0	26.6	34.4	8.6	3.3	2.1	7.9	
12-14.....	70	2	6	8	29	12	6	3	4	20.8
%.....	100.0	2.9	8.6	11.4	41.4	17.1	8.6	4.3	5.7	
15-17.....	239	11	15	69	102	23	4	3	12	15.5
%.....	100.0	4.6	6.3	28.9	42.7	9.6	1.7	1.3	5.0	
18-19.....	198	11	13	67	66	12	7	6	16	16.3
%.....	100.0	5.6	6.6	33.8	33.3	6.1	3.5	3.0	8.1	
20-21.....	154	15	16	42	50	11	4	1	15	14.8
%.....	100.0	9.7	10.4	27.3	32.5	7.1	2.6	.6	9.7	
22-24.....	118	17	10	29	32	5	6	6	13	17.3
%.....	100.0	14.4	8.5	24.6	27.1	4.2	5.1	5.1	11.0	
25-29.....	85	16	9	17	25	8	3	-	7	15.2
%.....	100.0	18.8	10.6	20.0	29.4	9.4	3.5	-	8.2	
30 y mas.....	32	9	3	6	4	-	-	-	4	15.8
%.....	100.0	28.1	9.4	18.8	12.5	18.8	-	-	12.5	
<hr/>										
Total.....	720	55	53	188	261	73	30	15	45	16.7
%.....	100.0	7.6	7.4	26.1	36.3	10.1	4.2	2.1	6.3	
12-14.....	79	-	4	16	30	10	7	4	6	20.3
%.....	100.0	-	5.1	20.3	38.0	12.7	8.9	5.1	10.1	
15-17.....	284	10	16	76	121	27	12	3	19	16.5
%.....	100.0	3.5	5.6	26.8	42.6	9.5	4.2	1.1	6.7	
18-19.....	165	13	19	49	54	16	5	3	6	15.1
%.....	100.0	7.9	11.5	29.7	32.7	9.7	3.0	1.8	3.6	
20-21.....	97	13	7	30	30	8	3	-	6	14.7
%.....	100.0	13.4	7.2	30.9	30.9	8.2	3.1	-	6.2	
22-24.....	71	11	5	14	21	3	2	5	5	19.3
%.....	100.0	15.5	7.0	19.7	29.6	11.3	2.8	7.0	7.0	
25-29.....	24	8	2	3	5	4	1	-	1	18.5
%.....	100.0	33.3	8.3	12.5	20.8	16.7	4.2	-	4.2	

- Sin informacion

NOTE: El calculo del promedio excluye las columnas "Nacimiento Pre-Nupcial" y "60 y mas" meses

TABLA 2.1.2a.-
PROBIO DE HIJOS NACIDOS ANTES O DENTRO DE LOS CINCO PRIMEROS AÑOS DESPUES DE LA FECHA DE LA PRIMERA UNION POR EDAD DE LA MUSA SEGUN RESIDENCIA EN LA INFANCIA Y AÑOS TRANSCURRIDOS DESDE LA PRIMERA UNION (Mujeres que se unieron por primera vez hace por lo menos cinco años)

Total

RESIDENCIA EN LA INFANCIA	Total	Edad a la Primera Union						
		12-14	15-17	18-19	20-21	22-24	25-29	30 y ma
Total								
Promedio	1.98	1.78	1.98	1.99	1.98	1.90	2.28	1.95
N.....	2,271	191	712	504	348	268	188	60
Rural								
Promedio	2.13	1.93	2.09	2.10	2.14	2.11	2.71	2.14
N.....	1,176	107	397	278	180	113	73	28
Pueblo								
Promedio	1.94	1.75	1.91	2.01	1.86	1.89	2.26	2.00
N.....	477	44	161	93	73	55	42	9
Asuncion								
Promedio	1.73	1.40	1.77	1.74	1.77	1.68	1.85	1.70
N.....	618	40	154	133	95	100	73	23

Años Transcurridos Desde La Primera Union:

	Total	Edad a la Primera Union						
		12-14	15-17	18-19	20-21	22-24	25-29	30 y mas
Total								
Promedio	1.90	1.86	1.91	1.90	1.76	1.76	2.28	1.79
N.....	655	42	189	141	97	79	79	28
Rural								
Promedio	2.14	2.09	2.14	2.15	2.04	2.00	2.64	1.92
N.....	316	22	96	73	51	34	28	12
Pueblo								
Promedio	1.79	2.00	1.74	1.88	1.25	1.18	2.42	2.75
N.....	132	8	46	24	20	11	19	4
Asuncion								
Promedio	1.61	1.33	1.62	1.50	1.62	1.71	1.88	1.33
N.....	207	12	47	44	26	34	32	12

TABLA 2.1.2a -
 PROMEDIO DE HIJOS NACIDOS ANTES O DENTRO DE LOS CINCO PRIMEROS AÑOS DESPUES DE LA FECHA DE LA PRIMERA UNION POR EDAD
 DE LA MISMA SEGUN RESIDENCIA EN LA INFANCIA Y AÑOS TRANSCURRIDOS DESDE LA PRIMERA UNION
 (Mujeres que se unieron por primera vez hace por lo menos cinco años)

Años Transcurridos Desde La Primera Union:
 10-19

Residencia en la Infancia	Total	Edad a la Primera Union						
		12-14	15-17	18-19	20-21	22-24	25-29	30 y mas
Total								
Promedio.....	1.98	1.90	1.97	1.95	1.97	1.97	2.15	2.09
N.....	896	70	239	198	154	118	85	32
Rural								
Promedio.....	2.12	1.95	2.07	2.04	2.12	2.23	2.61	2.31
N.....	460	39	137	112	77	48	31	16
Pueblo								
Promedio.....	2.02	2.00	1.91	2.03	2.10	2.20	2.05	1.40
N.....	181	20	46	35	31	25	19	5
Asuncion								
Promedio.....	1.70	1.55	1.79	1.69	1.63	1.56	1.80	2.09
N.....	255	11	56	51	46	45	35	11

Años Transcurridos Desde La Primera Union:
 20 y mas

Residencia en la Infancia	Total	Edad a la Primera Union						
		12-14	15-17	18-19	20-21	22-24	25-29	30 y mas
Total								
Promedio.....	2.05	1.63	2.03	2.12	2.22	1.96	2.71	
N.....	720	79	284	165	97	71	24	
Rural								
Promedio.....	2.12	1.85	2.07	2.14	2.27	2.03	3.07	
N.....	400	46	164	93	52	31	14	
Pueblo								
Promedio.....	1.98	1.31	2.03	2.09	2.09	1.89	2.50	
N.....	164	16	69	34	22	19	4	
Asuncion								
Promedio.....	1.94	1.35	1.90	2.11	2.22	1.90	2.00	
N.....	156	17	51	38	23	21	6	

- Sin informacion

TABLA 2.1.2b .-
PROBIO DE HIJOS NACIDOS ANTES O DENTRO DE LOS CINCO PRIMEROS AÑOS DESPUES DE LA FECHA DE LA PRIMERA UNION POR EDAD DE LA MISMA
SEGUN OCUPACION ANTES DEL MATRIMONIO Y AÑOS TRANSCURRIDOS DESDE LA PRIMERA UNION
(Mujeres que se unieron por primera vez hace por lo menos cinco años)

Total

Ocupacion antes del Matrimonio	Total	Edad a la Primera Union						
		12-14	15-17	18-19	20-21	22-24	25-29	30 y mas
Total								
Promedio.....	1.98	1.78	1.98	1.99	1.90	1.90	2.28	1.95
N.....	2,271	191	712	504	348	268	188	60
Nc Irabajaba								
Promedio.....	2.01	1.81	2.03	2.00	2.03	1.92	2.22	2.67
N.....	910	107	316	225	123	84	46	9
Profesional								
Promedio.....	1.86	-	1.50	2.00	1.89	1.64	2.11	1.71
N.....	118	-	6	14	28	28	28	14
Oficinista								
Promedio.....	1.59	-	1.50	1.17	2.00	1.71	1.77	.40
N.....	54	-	4	6	12	14	13	5
Vendedora								
Promedio.....	2.08	2.00	1.90	2.05	1.95	2.15	2.56	2.00
N.....	112	3	29	22	20	20	16	2
Granjera								
Promedio.....	2.60	2.50	2.50	3.00	2.50	-	-	-
N.....	10	2	4	2	2	-	-	-
Agricultora								
Promedio.....	2.23	2.31	2.21	2.22	2.12	2.18	3.21	1.00
N.....	376	35	148	86	60	28	14	5
Empleada Domestica								
Promedio.....	1.80	1.14	1.68	1.87	1.70	1.92	2.55	3.11
N.....	386	37	135	89	50	37	29	9
Servicios								
Promedio.....	1.89	-	1.57	1.71	2.67	1.88	2.00	2.00
N.....	57	-	7	7	3	8	7	5
Obrera especializada								
Promedio.....	1.89	1.71	1.92	1.85	1.94	1.82	2.00	1.82
N.....	267	7	63	53	49	49	35	11
Obrera nc especializada								
Promedio.....	3.00	-	-	-	3.00	-	-	-
N.....	1	-	-	-	1	-	-	-

TABLA 2.1.2b -
PROMEDIO DE HIJOS NACIDOS ANTES O DENTRO DE LOS CINCO PRIMEROS AÑOS DESPUES DE LA FECHA DE LA PRIMERA UNION POR EDAD DE LA MADRE
SEGUN OCUPACION ANTES DEL MATRIMONIO Y AÑOS TRANSCURRIDOS DESDE LA PRIMERA UNION
(Mujeres que se unieron por primera vez hace por lo menos cinco años)

Años Transcurridos Desde La Primera Union:
5-9

Ocupacion antes del Matrimonio	Total	Edad a la Primera Union						
		12-14	15-17	18-19	20-21	22-24	25-29	30 y ma
Total								
Promedio.....	1.90	1.86	1.91	1.90	1.70	1.76	2.28	1.79
N.....	655	42	189	141	97	79	79	28
No Trabajata								
Promedio.....	1.91	1.85	1.99	1.95	1.84	1.38	2.65	2.67
N.....	235	20	73	61	37	24	17	3
Profesional								
Promedio.....	1.93	-	1.00	1.86	2.25	1.82	2.21	1.33
N.....	45	-	1	5	3	11	14	6
Oficinista								
Promedio.....	1.21	-	2.00	-	.00	2.00	.67	.33
N.....	14	-	2	-	1	5	3	3
Vendedora								
Promedio.....	1.81	2.00	1.92	1.80	1.44	1.50	2.25	2.00
N.....	43	1	12	5	9	6	8	2
Granjera								
Promedio.....	3.00	-	-	-	3.00	-	-	-
N.....	1	-	-	-	1	-	-	-
Agricultora								
Promedio.....	2.24	2.88	2.26	2.14	2.27	2.75	2.50	1.00
N.....	91	8	39	22	11	4	2	5
Empleada Domestica								
Promedio.....	1.79	1.08	1.60	1.84	1.55	1.94	2.47	6.50
N.....	146	12	48	31	22	16	15	2
Servicios								
Promedio.....	1.75	-	1.50	2.50	-	1.33	2.00	1.50
N.....	12	-	2	2	-	3	3	2
Obrera especializada								
Promedio.....	1.85	3.00	1.67	1.87	1.25	2.10	2.12	1.60
N.....	68	1	12	15	8	10	17	5

TABLA 2.1.2b .-
PROMEDIO DE HIJOS NACIDOS ANTES O DENTRO DE LOS CINCO PRIMEROS AÑOS DESPUES DE LA FECHA DE LA PRIMERA UNION POR EDAD DE LA MISMA.
SEGUN OCUPACION ANTES DEL MATRIMONIO Y AÑOS TRANSCURRIDOS DESDE LA PRIMERA UNION
(Mujeres que se unieron por primera vez hace por lo menos cinco años)

Años Transcurridos Desde La Primera Union:
 10-19

Ocupacion antes del Matrimonio	Total	Edad a la Primera Union						
		12-14	15-17	18-19	20-21	22-24	25-29	30 y ma.
Total								
Promedio.....	1.98	1.90	1.97	1.95	1.97	1.97	2.15	2.09
N.....	896	70	239	198	154	118	85	32
No Trabajaba								
Promedio.....	2.00	1.87	2.02	2.01	1.85	2.32	1.75	2.67
N.....	340	39	98	91	48	34	24	6
Profesional								
Promedio.....	1.70	-	-	2.00	1.62	1.27	1.92	2.00
N.....	47			2	13	11	13	8
Oficinista								
Promedio.....	1.42	-	1.00	1.00	2.14	1.50	1.20	.50
N.....	24		1	5	7	4	5	2
Vendedora								
Promedio.....	2.17	-	1.43	2.00	2.50	2.38	2.67	-
N.....	40		7	11	8	8	6	-
Granjera								
Promedio.....	3.20	3.00	3.50	3.00	-	-	-	-
N.....	5	1	2	2				
Agricultora								
Promedio.....	2.25	2.43	2.22	2.09	2.06	2.17	3.75	-
N.....	156	14	51	34	31	18	8	-
Empleada Domestica								
Promedio.....	1.82	1.33	1.68	1.72	2.00	1.73	2.73	2.14
N.....	146	12	47	32	22	15	11	7
Servicios								
Promedio.....	2.10	-	1.60	2.00	2.50	2.67	2.00	2.33
N.....	20		5	3	2	3	4	3
Obrera especializada								
Promedio.....	1.87	1.75	2.00	1.89	1.96	1.64	1.86	2.00
N.....	118	4	28	18	23	25	14	6

TABLA 2.1.2b .-
PROMEDIO DE HIJOS NACIDOS ANTES O DENTRO DE LOS CINCO PRIMEROS AÑOS DESPUES DE LA FECHA DE LA PRIMERA UNION POR EDAD DE LA MUSE*
SEGUN OCUPACION ANTES DEL MATRIMONIO Y AÑOS TRANSCURRIDOS DESDE LA PRIMERA UNION
(Mujeres que se unieron por primera vez hace por lo menos cinco años)

212

Años Transcurridos Desde La Primera Union:
 20 y mas

Ocupacion antes del Matrimonio	Total	Edad a la Primera Union .						
		12-14	15-17	18-19	20-21	22-24	25-29	30 y mas
Total								
Promedio.....	2.05	1.63	2.03	2.12	2.22	1.96	2.71	-
N.....	720	79	284	165	97	71	24	-
No Trabajaba								
Promedio.....	2.08	1.75	2.07	2.12	2.45	1.88	3.00	-
N.....	335	48	145	73	38	26	5	-
Profesional								
Promedio.....	2.00	-	1.60	2.14	2.00	2.00	3.00	-
N.....	26	-	5	7	7	6	1	-
Oficinista								
Promedio.....	2.19	-	1.00	2.00	2.25	1.60	3.00	-
N.....	16	-	1	1	4	5	5	-
Vendedora								
Promedio.....	2.34	2.00	2.20	2.33	2.00	2.50	3.50	-
N.....	29	2	10	6	3	6	2	-
Granjera								
Promedio.....	1.75	2.00	1.50	-	2.00	-	-	-
N.....	4	1	2	-	1	-	-	-
Agricultora								
Promedio.....	2.19	1.85	2.17	2.43	2.11	1.83	2.50	-
N.....	129	13	58	30	18	6	4	-
Empleada Domestica								
Promedio.....	1.77	1.00	1.77	2.08	1.17	2.33	2.33	-
N.....	94	13	40	26	6	6	3	-
Servicios								
Promedio.....	1.40	-	-	.50	3.00	1.50	-	-
N.....	5	-	-	2	1	2	-	-
Otrera especializada								
Promedio.....	1.95	1.00	1.96	1.80	2.22	1.93	2.00	-
N.....	81	2	23	20	18	14	4	-
Otrera no especializada								
Promedio.....	3.00	-	-	-	3.00	-	-	-
N.....	1	-	-	-	1	-	-	-

- Sin informacion

TABLA 2.1.2c.-
PRECEDIO DE HIJOS NACIDOS ANTES O DENTRO DE LOS CINCO PRIMEROS AÑOS DESPUES DE LA FECHA DE LA PRIMERA UNION POR EDAD DE LA MISMA
SEGUN CLASE DE TRABAJO ANTES DEL MATRIMONIO Y AÑOS TRANSCURRIDOS DESDE LA PRIMERA UNION
(Mujeres que se unieron por primera vez hace por lo menos cinco años)

Total

Clase de Trabajo antes del Matrimonio	Total	Edad a la Primera Union						
		12-14	15-17	18-19	20-21	22-24	25-29	30 y mas
Total								
Promedio.....	1.98	1.78	1.98	1.99	1.98	1.90	2.28	1.95
N.....	2,271	191	712	504	348	268	188	60
Trabajador Familiar, Pagado en Dinero								
Promedio.....	1.92	2.00	1.83	2.20	1.44	2.29	1.86	3.00
N.....	59	1	24	10	9	7	7	1
Trabajador Familiar, Pagado en Especies								
Promedio.....	2.16	2.50	2.33	2.22	1.92	1.80	2.00	.00
N.....	64	6	27	9	13	5	3	1
Trabajador Familiar, no remunerado								
Promedio.....	2.25	2.35	2.20	2.18	2.23	2.07	3.53	1.25
N.....	304	23	116	67	52	27	15	4
Otro Empleador, Pagado en Dinero								
Promedio.....	1.81	1.30	1.75	1.82	1.84	1.73	2.12	2.00
N.....	751	44	188	157	122	117	90	33
Otro Empleador, Pagado en Especies								
Promedio.....	2.18	2.00	1.40	2.00	-	4.00	3.33	2.00
N.....	17	4	5	3	-	1	3	1
Otro Empleado, No Remunerado								
Promedio.....	3.00	-	2.00	-	-	4.00	-	-
N.....	2	-	1	-	-	1	-	-
Independiente								
Promedio.....	2.05	1.67	1.89	2.21	2.07	2.23	2.21	1.55
N.....	164	6	35	33	29	26	24	11
Granja Familiar								
Promedio.....	2.01	1.81	2.03	2.00	2.03	1.92	2.22	2.67
N.....	910	107	316	225	123	84	46	9

TABLA 2.1.2c.-
 PROMEDIO DE HIJOS NACIDOS ANTES O DENTRO DE LOS CINCO PRIMEROS AÑOS DESPUES DE LA FECHA DE LA PRIMERA UNION POR EDAD DE LA MISE
 SEGUN CLASE DE TRABAJO ANTES DEL MATRIMONIO Y AÑOS TRANSCURRIDOS DESDE LA PRIMERA UNION
 (Mujeres que se unieron por primera vez hace por lo menos cinco años)

Años Transcurridos Desde La Primera Union:
 5-9

Clase de Trabajo antes del Matrimonio	Total	Edad a la Primera Union						
		12-14	15-17	18-19	20-21	22-24	25-29	30 y ma:
Total								
Promedio.....	1.90	1.86	1.91	1.90	1.76	1.76	2.28	1.79
N.....	655	42	189	141	97	79	79	28
Trabajador Familiar, Pagado en Dinero								
Promedio.....	1.56	-	1.78	2.00	1.17	1.67	1.00	-
N.....	25	-	9	4	6	3	3	-
Trabajador Familiar, Pagado en Especies								
Promedio.....	2.11	3.00	2.50	1.50	2.00	1.00	2.00	.00
N.....	18	3	8	2	1	2	1	1
Trabajador Familiar, no remunerado								
Promedio.....	2.16	3.00	2.22	2.18	2.00	2.75	1.00	1.25
N.....	69	3	27	17	13	4	1	4
Otro Empleador, Pagado en Dinero								
Promedio.....	1.81	1.33	1.69	1.76	1.64	1.80	2.30	1.93
N.....	258	12	64	49	36	40	43	14
Otro Empleador, Pagado en Especies								
Promedio.....	2.38	1.67	1.50	-	-	4.00	3.50	-
N.....	8	3	2	-	-	1	2	-
Otro Empleado, No Remunerado								
Promedio.....	2.00	-	2.00	-	-	-	-	-
N.....	1	-	1	-	-	-	-	-
Independiente								
Promedio.....	2.05	2.00	1.40	2.63	2.25	2.40	1.92	1.67
N.....	41	1	5	8	4	5	12	6
Granja Familiar								
Promedio.....	1.91	1.85	1.99	1.85	1.84	1.38	2.65	2.67
N.....	235	20	73	61	37	24	17	3

**TABLA 2.1.2c -
 PROMEDIO DE HIJOS NACIDOS ANTES O DENTRO DE LOS CINCO PRIMEROS AÑOS DESPUES DE LA FECHA DE LA PRIMERA UNION POR EDAD DE LA MUJER
 SEGUN CLASE DE TRABAJO ANTES DEL MATRIMONIO Y AÑOS TRANSCURRIDOS DESDE LA PRIMERA UNION
 (Mujeres que se unieron por primera vez hace por lo menos cinco años)**

Años Transcurridos Desde La Primera Union:
 10-19

Clase de Trabajo antes del Matrimonio	Total	Edad a la Primera Union						
		12-14	15-17	18-19	20-21	22-24	25-29	30 y mas
Total								
Promedio.....	1.98	1.90	1.97	1.95	1.97	1.97	2.15	2.09
N.....	896	70	239	198	154	118	85	32
Trabajador Familiar, Pagado en Dinero								
Promedio.....	2.22	-	1.57	1.67	3.00	3.00	3.00	3.00
N.....	18		7	3	1	3	3	1
Trabajador Familiar, Pagado en Especies								
Promedio.....	2.10	2.00	2.31	2.33	1.57	2.33	-	-
N.....	29	3	13	3	7	3		
Trabajador Familiar, no remunerado								
Promedio.....	2.33	2.55	2.17	2.07	2.41	2.06	3.60	-
N.....	127	11	36	27	27	16	10	
Otro Empleador, Pagado en Dinero								
Promedio.....	1.78	1.40	1.84	1.76	1.90	1.56	1.81	2.05
N.....	306	15	70	58	59	48	37	19
Otro Empleador, Pagado en Especies								
Promedio.....	2.00	-	1.00	2.00	-	-	3.00	2.00
N.....	5		1	2			1	1
Otro Empleado, No Remunerado								
Promedio.....	4.00	-	-	-	-	4.00	-	-
N.....	1					1		
Independiente								
Promedio.....	2.00	2.50	1.79	2.07	1.92	1.92	2.60	1.40
N.....	70	2	14	14	12	13	10	5
Granja Familiar								
Promedio.....	2.00	1.87	2.02	2.01	1.85	2.32	1.75	2.67
N.....	340	39	96	91	48	34	24	6

TABLA 2.1.2c.-
PROMEDIO DE HIJOS NACIDOS ANTES O DENTRO DE LOS CINCO PRIMEROS AÑOS DESPUES DE LA FECHA DE LA PRIMERA UNION POR EDAD DE
SEGUN CLASE DE TRABAJO ANTES DEL MATRIMONIO Y AÑOS TRANSCURRIDOS DESDE LA PRIMERA UNION
(Mujeres que se unieron por primera vez hace por lo menos cinco años)

Años Transcurridos Desde la Primera Union:
 20 y mas

Clase de Trabajo antes del Matrimonio	Total	Edad a la Primera Union						
		12-14	15-17	18-19	20-21	22-24	25-29	30 y mas
Total								
Promedio.....	2.05	1.63	2.03	2.12	2.22	1.96	2.71	
N.....	720	79	284	165	97	71	24	
Trabajador Familiar, Pagado en Dinero								
Promedio.....	2.13	2.00	2.13	3.00	1.50	2.00	1.00	
N.....	16	1	8	3	2	1	1	
Trabajador Familiar, Pagado en Especies								
Promedio.....	2.29	-	2.17	2.50	2.40	-	2.00	
N.....	17	-	6	4	5	-	2	
Trabajador Familiar, no remunerado								
Promedio.....	2.22	1.89	2.21	2.30	2.08	1.71	4.00	
N.....	108	9	53	23	12	7	4	
Otro Empleado, Pagado en Dinero								
Promedio.....	1.84	1.18	1.70	1.96	2.00	1.90	2.50	
N.....	187	17	54	50	27	29	10	
Otro Empleado, Pagado en Especies								
Promedio.....	2.00	3.00	1.50	2.00	-	-	-	
N.....	4	1	2	1	-	-	-	
Independiente								
Promedio.....	2.13	1.00	2.13	2.09	2.13	2.63	2.00	
N.....	53	3	16	11	13	8	2	
Granja Familiar								
Promedio.....	2.08	1.75	2.07	2.12	2.45	1.83	3.00	
N.....	335	48	145	73	38	26	5	

- Sin informacion

TABLA 2.1.2a .-
PROMEDIO DE HIJOS NACIDOS ANTES O DENTRO DE LOS CINCO PRIMEROS AÑOS DESPUES DE LA FECHA DE LA PRIMERA UNION POR EDAD DE LA M
SEGUN NIVEL EDUCATIVO DE LA MUJER Y AÑOS TRANSCURRIDOS DESDE LA PRIMERA UNION
(Mujeres que se unieron por primera vez hace por lo menos cinco años)

Educacion de la Mujer		Total	Edad a la Primera Union						
			12-14	15-17	18-19	20-21	22-24	25-29	30 y mas
Total									
Promedio.....	1.98	1.78	1.98	1.99	1.98	1.90	2.28	1.95	
N.....	2,271	191	712	504	348	268	188	60	
Hasta 2 años de Educacion (*)									
Promedio.....	2.13	1.82	2.11	2.18	2.09	2.13	3.00	1.80	
N.....	628	83	235	125	77	55	38	15	
3 a 5 años									
Promedio.....	2.09	1.85	1.96	2.07	2.11	2.20	2.76	3.27	
N.....	845	82	295	213	115	75	54	41	
6 años									
Promedio.....	1.80	1.35	1.93	1.76	1.84	1.79	1.70	1.80	
N.....	409	17	109	96	77	67	33	10	
7 a 11 años									
Promedio.....	1.70	1.57	1.82	1.71	1.80	1.48	1.67	1.33	
N.....	229	7	56	51	49	27	27	12	
12 años									
Promedio.....	1.77	1.50	1.46	2.08	1.88	1.62	1.81	2.00	
N.....	104	2	13	13	17	26	26	7	
13 y mas años									
Promedio.....	1.54	-	1.25	1.50	1.77	1.44	1.70	1.20	
N.....	56	-	4	6	13	18	10	5	
Años Transcurridos Desde La Primera Union:									
5-9									
Total									
Promedio.....	1.90	1.86	1.91	1.90	1.70	1.76	2.28	1.79	
N.....	655	42	189	141	97	79	79	28	
Hasta 2 años de Educacion (*)									
Promedio.....	2.25	2.00	2.19	2.18	2.06	2.38	3.50	1.67	
N.....	110	15	37	17	17	8	10	6	
3 a 5 años									
Promedio.....	2.12	2.19	1.97	2.09	1.90	1.86	2.80	3.60	
N.....	232	16	78	58	29	21	25	5	
6 años									
Promedio.....	1.65	1.13	1.74	1.74	1.60	1.68	1.44	2.00	
N.....	155	8	39	39	25	25	16	3	
7 a 11 años									
Promedio.....	1.52	1.00	1.63	1.50	1.20	1.75	1.79	1.13	
N.....	95	2	30	18	15	8	14	8	
12 años									
Promedio.....	1.84	2.00	2.00	1.80	2.00	1.38	2.10	1.67	
N.....	38	1	4	5	7	8	10	3	
13 y mas años									
Promedio.....	1.52	-	1.00	1.50	2.25	1.56	1.50	.67	
N.....	25	-	1	4	4	9	4	3	

TABLA 2.1.2d -
PROMEDIO DE HIJOS NACIDOS ANTES O DENTRO DE LOS CINCO PRIMEROS AÑOS DESPUES DE LA FECHA DE LA PRIMERA UNION POR EDAD DE LA MUJER
SEGUN NIVEL EDUCATIVO DE LA MUJER Y AÑOS TRANSCURRIDOS DESDE LA PRIMERA UNION
(Mujeres que se unieron por primera vez hace por lo menos cinco años)

AÑOS TRANSCURRIDOS Desde La Primera Union:
 10-19

Educación de la Mujer	Total	Edad a la Primera Union						
		12-14	15-17	18-19	20-21	22-24	25-29	30 y mas
Total								
Promedio.....	1.98	1.90	1.97	1.95	1.97	1.97	2.15	2.09
N.....	896	70	239	198	154	113	85	32
Hasta 2 años de Educación (*)								
Promedio.....	2.19	1.93	2.27	2.17	1.87	2.21	2.86	1.80
N.....	249	29	78	53	30	29	21	3
3 a 5 años								
Promedio.....	2.13	1.97	1.91	2.07	2.19	2.56	2.75	3.00
N.....	323	34	101	85	52	25	20	6
6 años								
Promedio.....	1.76	1.33	1.81	1.48	1.92	1.88	1.89	1.71
N.....	166	3	42	33	36	32	13	7
7 a 11 años								
Promedio.....	1.64	1.50	1.71	1.68	1.91	1.33	1.33	1.75
N.....	94	4	14	22	23	15	12	4
12 años								
Promedio.....	1.60	-	.33	1.75	1.83	1.67	1.46	2.25
N.....	42	-	3	4	6	12	13	4
13 y mas años								
Promedio.....	1.41	-	1.00	2.00	1.29	.80	1.83	2.00
N.....	22	-	1	1	7	5	6	2

AÑOS TRANSCURRIDOS Desde La Primera Union:
 20 y mas

Total								
Promedio.....	2.05	1.63	2.03	2.12	2.22	1.96	2.71	-
N.....	720	79	284	165	97	71	24	-
Hasta 2 años de Educación (*)								
Promedio.....	2.03	1.67	1.97	2.18	2.33	1.89	2.71	-
N.....	269	39	120	55	30	18	7	-
3 a 5 años								
Promedio.....	2.01	1.56	1.99	2.04	2.18	2.14	2.67	-
N.....	290	32	116	70	34	29	9	-
6 años								
Promedio.....	2.16	1.67	2.36	2.17	2.06	1.81	2.75	-
N.....	88	6	28	24	16	10	4	-
7 a 11 años								
Promedio.....	2.27	3.00	2.42	2.09	2.36	1.50	4.00	-
N.....	40	1	12	11	11	4	1	-
12 años								
Promedio.....	1.96	1.00	1.67	2.75	1.75	1.83	2.33	-
N.....	24	1	6	4	4	6	3	-
13 y mas años								
Promedio.....	1.89	-	1.50	1.00	2.50	2.00	-	-
N.....	9	-	2	1	2	4	-	-

TABLA 2.1.2e .-
PROMEDIO DE HIJOS NACIDOS ANTES O DENTRO DE LOS CINCO PRIMEROS AÑOS DESPUES DE LA FECHA DE LA PRIMERA UNION POR EDAD DE LA MISMA
SEGUN EDUCACION DEL MARIDO Y AÑOS TRANSCURRIDOS DESDE LA PRIMERA UNION
(Mujeres que se unieron por primera vez hace por lo menos cinco años)

Total		Edad a la Primera Union						
Educacion del Marido	Total	12-14	15-17	18-19	20-21	22-24	25-29	30 y mas
Total								
Promedio.....	1.98	1.78	1.98	1.99	1.98	1.97	2.28	1.95
N.....	2,271	191	712	504	348	268	188	60
Hasta 2 años de Educacion								
Promedio.....	2.17	1.90	2.12	2.19	2.21	2.35	2.76	1.78
N.....	506	63	198	95	62	46	33	9
3 a 5 años								
Promedio.....	2.15	1.89	2.06	2.15	2.10	2.30	2.73	2.71
N.....	856	75	289	213	137	76	49	17
6 años								
Promedio.....	1.83	1.52	1.85	1.90	1.82	1.62	2.05	2.14
N.....	385	27	108	90	62	52	39	7
7 a 11 años								
Promedio.....	1.62	1.45	1.65	1.52	1.71	1.40	1.97	1.80
N.....	300	20	80	65	41	47	37	10
12 años								
Promedio.....	1.60	1.33	1.70	1.50	1.43	1.89	1.62	1.36
N.....	139	3	23	30	23	28	21	11
13 y mas años								
Promedio.....	1.69	1.33	1.64	2.00	2.09	1.26	1.78	1.17
N.....	62	3	14	11	23	19	9	6
Años Transcurridos Desde La Primera Union:								
5-9								
Total								
Promedio.....	1.90	1.86	1.91	1.90	1.76	1.76	2.28	1.79
N.....	655	42	189	141	97	79	79	28
Hasta 2 años de Educacion								
Promedio.....	2.35	2.63	2.17	2.20	1.85	2.50	3.67	1.00
N.....	79	8	35	10	6	8	9	3
3 a 5 años								
Promedio.....	2.16	2.00	2.11	2.17	2.02	2.06	2.39	3.38
N.....	227	17	64	60	42	18	18	8
6 años								
Promedio.....	1.79	1.60	1.75	1.89	1.70	1.62	2.18	1.00
N.....	151	10	44	37	20	21	17	2
7 a 11 años								
Promedio.....	1.51	.80	1.63	1.35	1.14	1.40	2.00	1.57
N.....	116	5	32	23	14	15	20	7
12 años								
Promedio.....	1.43	2.00	1.75	1.13	1.20	1.50	1.70	1.00
N.....	49	1	8	8	10	8	10	4
13 y mas años								
Promedio.....	1.67	1.00	1.17	2.00	2.60	1.67	2.00	.75
N.....	33	1	6	3	5	9	5	4

TABLA 2.1.2e.-
PROMEDIO DE HIJOS NACIDOS ANTES O DENTRO DE LOS CINCO PRIMEROS AÑOS DESPUES DE LA FECHA DE LA PRIMERA UNION POR EDAD DE LA MISMA
SEGUN EDUCACION DEL MARIDO Y AÑOS TRANSCURRIDOS DESDE LA PRIMERA UNION
(Mujeres que se unieron por primera vez hace por lo menos cinco años)

Años Transcurridos Desde La Primera Union:
 10-19

Educacion del Marido	Total	Edad a la Primera Union						
		12-14	15-17	18-19	20-21	22-24	25-29	30 y mas
Total								
Promedio.....	1.98	1.90	1.97	1.95	1.97	1.97	2.15	2.09
N.....	896	70	239	198	154	118	85	32
Hasta 2 años de Educacion								
Promedio.....	2.18	2.25	2.13	2.09	2.07	2.65	2.13	2.17
N.....	179	20	60	34	27	17	15	6
3 a 5 años								
Promedio.....	2.19	2.04	2.10	2.13	2.07	2.55	2.86	2.11
N.....	353	26	112	90	61	33	22	9
6 años								
Promedio.....	1.85	1.36	1.94	1.87	1.97	1.59	1.89	2.60
N.....	147	11	31	30	30	22	18	5
7 a 11 años								
Promedio.....	1.60	1.55	1.44	1.56	1.67	1.42	2.07	2.33
N.....	122	11	25	27	15	26	15	3
12 años								
Promedio.....	1.53	-	1.11	1.25	1.67	2.00	1.55	1.57
N.....	60	-	9	12	9	12	11	7
13 y mas años								
Promedio.....	1.57	1.50	1.50	2.00	1.83	.88	1.50	2.00
N.....	35	2	2	5	12	8	4	2
Años Transcurridos Desde La Primera Union:								
20 y mas								
Total								
Promedio.....	2.05	1.63	2.03	2.12	2.22	1.96	2.71	-
N.....	720	79	284	165	97	71	24	-
Hasta 2 años de Educacion								
Promedio.....	2.11	1.54	2.10	2.25	2.41	2.05	2.69	-
N.....	248	35	103	51	29	21	9	-
3 a 5 años								
Promedio.....	2.09	1.72	1.99	2.17	2.26	2.16	3.11	-
N.....	276	32	113	63	34	25	9	-
6 años								
Promedio.....	1.86	1.67	1.91	1.96	1.67	1.67	2.25	-
N.....	87	6	33	23	12	9	4	-
7 a 11 años								
Promedio.....	1.89	2.00	1.91	1.73	2.42	1.33	1.00	-
N.....	62	4	23	15	12	6	2	-
12 años								
Promedio.....	2.03	1.00	2.50	2.10	1.50	2.13	-	-
N.....	30	2	6	10	4	8	-	-
13 y mas años								
Promedio.....	2.00	-	2.17	2.00	2.17	1.00	-	-
N.....	17	-	6	3	6	2	-	-

- Sin informacion
 NOTE: Hasta 2 años de Educacion incluye sin instruccion

**TABLA 2.1.2e -
 PREDIO DE HIJOS NACIDOS ANTES O DENTRO DE LOS CINCO PRIMEROS AÑOS DESPUES DE LA FECHA DE LA PRIMERA UNION POR EDAD DE LA MISMA
 SEGUN EDUCACION DEL MARIDO Y AÑOS TRANSCURRIDOS DESDE LA PRIMERA UNION
 (Mujeres que se unieron por primera vez hace por lo menos cinco años)**

Total		Edad a la Primera Union						
Educacion del Marido	Total	12-14	15-17	18-19	20-21	22-24	25-29	30 y mas
Total								
Promedio.....	1.98	1.78	1.98	1.99	1.98	1.97	2.28	1.95
N.....	2,271	191	712	504	348	268	188	60
Hasta 2 años de Educacion								
Promedio.....	2.17	1.90	2.12	2.19	2.21	2.35	2.76	1.78
N.....	506	63	198	95	62	46	33	9
3 a 5 años								
Promedio.....	2.15	1.89	2.06	2.15	2.10	2.30	2.73	2.71
N.....	856	75	289	213	137	76	49	17
6 años								
Promedio.....	1.83	1.52	1.85	1.90	1.82	1.62	2.05	2.14
N.....	385	27	108	90	62	52	39	7
7 a 11 años								
Promedio.....	1.62	1.45	1.65	1.52	1.71	1.40	1.97	1.80
N.....	300	20	80	65	41	47	37	10
12 años								
Promedio.....	1.60	1.33	1.70	1.50	1.43	1.89	1.62	1.36
N.....	139	3	23	30	23	28	21	11
13 y mas años								
Promedio.....	1.69	1.33	1.64	2.00	2.09	1.26	1.78	1.17
N.....	82	3	14	11	23	19	9	6
Años Transcurridos Desde La Primera Union:								
5-9								
Total								
Promedio.....	1.90	1.86	1.91	1.90	1.76	1.76	2.28	1.79
N.....	655	42	189	141	97	79	79	28
Hasta 2 años de Educacion								
Promedio.....	2.35	2.63	2.17	2.20	1.83	2.50	3.67	1.00
N.....	79	8	35	10	6	8	9	3
3 a 5 años								
Promedio.....	2.16	2.00	2.11	2.17	2.02	2.06	2.39	3.38
N.....	227	17	64	60	42	18	18	8
6 años								
Promedio.....	1.79	1.60	1.75	1.89	1.70	1.62	2.18	1.00
N.....	151	10	44	37	20	21	17	2
7 a 11 años								
Promedio.....	1.51	.80	1.63	1.35	1.14	1.40	2.00	1.57
N.....	116	5	32	23	14	15	20	7
12 años								
Promedio.....	1.43	2.00	1.75	1.13	1.20	1.50	1.70	1.00
N.....	49	1	8	8	10	8	10	4
13 y mas años								
Promedio.....	1.67	1.00	1.17	2.00	2.60	1.67	2.00	.75
N.....	33	1	6	3	5	9	5	4

TABLE 2.1.2e -
 PROMEDIO DE HIJOS NACIDOS ANTES O DENTRO DE LOS CINCO PRIMEROS AÑOS DESPUES DE LA FECHA DE LA PRIMERA UNION POR EDAD DE LA MISHA
 SEGUN EDUCACION DEL MARIDO Y AÑOS TRANSCURRIDOS DESDE LA PRIMERA UNION
 (Mujeres que se unieron por primera vez hace por lo menos cinco años)

Años Transcurridos Desde La Primera Union:
 10-19

Educacion del Marido	Total	Edad a la Primera Union						
		12-14	15-17	18-19	20-21	22-24	25-29	30 y mas
Total								
Promedio.....	1.98	1.90	1.97	1.95	1.97	1.97	2.15	2.09
N.....	896	70	239	198	154	118	85	32
Hasta 2 años de Educacion								
Promedio.....	2.18	2.25	2.13	2.09	2.07	2.65	2.13	2.17
N.....	179	20	60	34	27	17	15	6
3 a 5 años								
Promedio.....	2.19	2.04	2.10	2.13	2.07	2.55	2.86	2.11
N.....	353	26	112	90	61	33	22	9
6 años								
Promedio.....	1.85	1.36	1.94	1.87	1.97	1.59	1.89	2.60
N.....	147	11	31	30	30	22	18	5
7 a 11 años								
Promedio.....	1.60	1.55	1.44	1.56	1.67	1.42	2.07	2.33
N.....	122	11	25	27	15	26	15	3
12 años								
Promedio.....	1.53	-	1.11	1.25	1.67	2.00	1.55	1.57
N.....	60	-	9	12	9	12	11	7
13 y mas años								
Promedio.....	1.57	1.50	1.50	2.00	1.83	.88	1.50	2.00
N.....	35	2	2	5	12	8	4	2
Años Transcurridos Desde La Primera Union: 20 y mas								
Total								
Promedio.....	2.05	1.63	2.03	2.12	2.22	1.96	2.71	-
N.....	720	79	284	165	97	71	24	-
Hasta 2 años de Educacion								
Promedio.....	2.11	1.54	2.10	2.25	2.41	2.05	2.89	-
N.....	248	35	103	51	29	21	9	-
3 a 5 años								
Promedio.....	2.09	1.72	1.99	2.17	2.26	2.16	3.11	-
N.....	276	32	113	63	34	25	9	-
6 años								
Promedio.....	1.86	1.67	1.91	1.96	1.67	1.67	2.25	-
N.....	87	6	33	23	12	9	4	-
7 a 11 años								
Promedio.....	1.89	2.00	1.91	1.73	2.42	1.33	1.00	-
N.....	62	4	23	15	12	6	2	-
12 años								
Promedio.....	2.03	1.00	2.50	2.10	1.50	2.13	-	-
N.....	30	2	6	10	4	8	-	-
13 y mas años								
Promedio.....	2.00	-	2.17	2.00	2.17	1.00	-	-
N.....	17	-	6	3	6	2	-	-

- Sin informacion
 NOTE: Hasta 2 años de Educacion incluye sin instruccion

**TABLA 2.2.1a -
DISTRIBUCION PORCENTUAL DEL NUMERO DE HIJOS NACIDOS VIVOS DE LAS MUJERES
ACTUALMENTE CASADAS O UNIDAS, SEGUN EDAD ACTUAL.**

Edad Quinquenal	Total	Hijos Nacidos Vivos										
		0	1	2	3	4	5	6	7	8	9	10
Total.....	2 610	253	444	442	346	237	204	152	123	126	86	68
%	100.0	9.7	17.0	16.9	13.3	9.1	7.8	5.8	4.7	4.8	3.3	2.6
15-19.....	167	73	69	23	2	-	-	-	-	-	-	-
%	100.0	43.7	41.3	13.8	1.2	-	-	-	-	-	-	-
20-24.....	483	90	159	133	57	36	6	2	-	-	-	-
%	100.0	18.6	32.9	27.5	11.8	7.5	1.2	.4	-	-	-	-
25-29.....	484	30	107	111	90	65	37	29	12	2	1	-
%	100.0	6.2	22.1	22.9	18.6	13.4	7.6	6.0	2.5	.4	.2	-
30-34.....	423	26	37	81	62	51	54	38	29	24	13	4
%	100.0	6.1	8.7	19.1	14.7	12.1	12.8	9.0	6.9	5.7	3.1	.9
35-39.....	421	13	40	45	63	43	48	38	35	39	24	18
%	100.0	3.1	9.5	10.7	15.0	10.2	11.4	9.0	8.3	9.3	5.7	4.3
40-44.....	331	12	16	30	41	22	32	27	24	32	20	22
%	100.0	3.6	4.8	9.1	12.4	6.6	9.7	8.2	7.3	9.7	6.0	6.6
45-49.....	301	9	16	19	31	20	27	18	23	29	28	24
%	100.0	3.0	5.3	6.3	10.3	6.6	9.0	6.0	7.6	9.6	9.3	8.0

	Vivos									PROME- DIO	PROPOR- CION DE HIJOS HOMBRES
	10	11	12	13	14	15	16	17	20		
Total.....	68	54	36	19	8	8	2	1	1	3.9	51.0
%	2.6	2.1	1.4	.7	.3	.3	.1	.0	.0		
< 5.....	-	-	-	-	-	-	-	-	-	.7	45.5
%	-	-	-	-	-	-	-	-	-		
5-9.....	-	-	-	-	-	-	-	-	-	1.6	52.0
%	-	-	-	-	-	-	-	-	-		
10-14.....	-	-	-	-	-	-	-	-	-	2.7	52.2
%	-	-	-	-	-	-	-	-	-		
15-19.....	4	3	1	-	-	-	-	-	-	4.0	51.1
%9	.7	.2	-	-	-	-	-	-		
20-24.....	18	8	3	2	1	1	-	-	-	5.0	48.7
%	4.3	1.9	.7	.5	.2	.2	-	-	-		
25-29.....	22	17	18	8	6	2	1	1	-	6.3	52.7
%	6.6	5.1	5.4	2.4	1.8	.6	.3	.3	-		
30 y mas.....	24	26	14	9	1	5	-	-	1	6.8	50.9
%	8.0	8.6	4.7	3.0	.3	1.7	.3	-	.3		

TABLA 2.2.1b
DISTRIBUCION PORCENTUAL DEL NUMERO DE HIJOS NACIDOS VIVOS DE LAS MUJERES
ALGUNA VEZ CASADAS O UNIDAS SEGUN EDAD ACTUAL.

722

Edad Quinquenal	Total	Hijos Nacidos V											PROMEDIO	PROPOR- CION DE HIJOS HOMBRES
		0	1	2	3	4	5	6	7	8	9	10		
Total.....	2 997	273	558	504	421	271	231	171	136	131	92	73		
%	100.0	9.1	18.6	16.8	14.0	9.0	7.7	5.7	4.5	4.4	3.1	2.4		
15-19.....	194	75	92	25	2	-	-	-	-	-	-	-		
%	100.0	38.7	47.4	12.9	1.0	-	-	-	-	-	-	-		
20-24.....	557	97	199	146	70	37	6	2	-	-	-	-		
%	100.0	17.4	35.7	26.2	12.6	6.6	1.1	.4	-	-	-	-		
25-29.....	556	37	132	124	104	71	41	32	12	2	1	-		
%	100.0	6.7	23.7	22.3	18.7	12.8	7.4	5.8	2.2	.4	.2	-		
30-34.....	475	28	47	90	72	58	64	40	31	24	13	4		
%	100.0	5.9	9.9	18.9	15.2	12.2	13.5	8.4	6.5	5.1	2.7	.8		
35-39.....	480	15	46	54	79	51	53	44	37	40	26	18		
%	100.0	3.1	9.6	11.3	16.5	10.6	11.0	9.2	7.7	8.3	5.4	3.8		
40-44.....	373	12	21	37	53	26	34	31	27	32	22	24		
%	100.0	3.2	5.6	9.9	14.2	7.0	9.1	8.3	7.2	8.6	5.9	6.4		
45-49.....	362	9	21	28	41	28	33	22	29	33	30	27		
%	100.0	2.5	5.8	7.7	11.3	7.7	9.1	6.1	8.0	9.1	8.3	7.5		
		11	12	13	14	15	16	17	18	19	20			
Total.....	56	39	20	8	9	2	1	-	-	-	1			
%	1.9	1.3	.7	.3	.3	.1	.0	-	-	-	.0		3.77	51.3
15-19.....	-	-	-	-	-	-	-	-	-	-	-		.76	47.3
%	-	-	-	-	-	-	-	-	-	-	-		1.60	53.2
20-24.....	-	-	-	-	-	-	-	-	-	-	-		2.67	52.0
%	-	-	-	-	-	-	-	-	-	-	-		3.89	51.3
30-34.....	3	1	-	-	-	-	-	-	-	-	-		4.83	48.8
%6	.2	-	-	-	-	-	-	-	-	-		6.06	52.6
35-39.....	8	5	2	1	1	-	-	-	-	-	-		6.53	51.7
%	1.7	1.0	.4	.2	.2	-	-	-	-	-	-			
40-44.....	18	18	8	6	2	1	1	-	-	-	-			
%	4.8	4.8	2.1	1.6	.5	.3	.3	-	-	-	-			
45-49.....	27	15	10	1	6	1	-	-	-	-	1			
%	7.5	4.1	2.8	.3	1.7	.3	-	-	-	-	.3			

Tabla 2.2.1C
DISTRIBUCIÓN PORCENTUAL DE TODAS LAS MUJERES SEGUN EL NUMERO DE HIJOS NACIDOS VIVOS, POR EDAD ACTUAL.

Edad Quinquenal	Total	Hijos Nacidos Vivos												
		0	1	2	3	4	5	6	7	8	9	10	11	12
Total	4,622	1,794	626	520	429	276	233	172	137	133	93	73	56	39
%	100.0	38.8	13.5	11.3	9.3	6.0	5.0	3.7	3.0	2.9	2.0	1.6	1.2	.8
15-19	1,145	1,009	109	25	2	-	-	-	-	-	-	-	-	-
%	100.0	88.1	9.5	2.2	.2	-	-	-	-	-	-	-	-	-
20-24	968	474	225	153	71	37	6	2	-	-	-	-	-	-
%	100.0	49.0	23.2	15.8	7.3	3.8	.6	.2	-	-	-	-	-	-
25-29	689	151	143	130	105	72	41	32	12	2	1	-	-	-
%	100.0	21.9	20.8	18.9	15.2	10.4	6.0	4.6	1.7	.3	.1	-	-	-
30-34	533	75	54	90	74	58	64	41	32	24	13	4	3	1
%	100.0	14.1	10.1	16.9	13.9	10.9	12.0	7.7	6.0	4.5	2.4	.8	.6	.2
35-39	512	39	47	56	80	53	54	44	37	41	26	18	8	5
%	100.0	7.6	9.2	10.9	15.6	10.4	10.5	8.6	7.2	8.0	5.1	3.5	1.6	1.0
40-44	393	26	23	37	55	27	35	31	27	32	22	24	18	18
%	100.0	6.6	5.9	9.4	14.0	6.9	8.9	7.9	6.9	8.1	5.6	6.1	4.6	4.6
45-49	382	20	25	29	42	29	33	22	29	34	31	27	27	15
%	100.0	5.2	6.5	7.6	11.0	7.6	8.6	5.8	7.6	8.9	8.1	7.1	7.1	3.9

	PROMEDIO										RAZON
	13	14	15	16	17	18	19	20			
Total	20.4	8.2	9.2	2.0	1.0	-	-	1.0	2.49	51.30	
%									.054	1.110	
15-19	-	-	-	-	-	-	-	-	.14	47.88	
%									.013	4.182	
20-24	-	-	-	-	-	-	-	-	.96	53.00	
%									.100	5.475	
25-29	-	-	-	-	-	-	-	-	2.19	52.25	
%									.319	7.583	
30-34	-	-	-	-	-	-	-	-	3.51	51.44	
%									.659	9.651	
35-39	2.4	1.2	1.2	-	-	-	-	-	4.59	48.66	
%									.896	9.504	
40-44	8.2	1.6	2.5	1.3	1.3	-	-	-	5.80	52.57	
%	2.0	1.5	.5	.3	.3	-	-	-	1.476	13.376	
45-49	10.2	1.3	1.6	1.3	-	-	-	1.3	6.26	51.53	
%	2.6	.3	1.6	.3	-	-	-	.3	1.640	13.488	

TABLA 2.2.2a .-
DISTRIBUCION PORCENTUAL DEL NUMERO DE HIJOS TENIDOS VIVOS DE LAS MUJERES ACTUALMENTE CASADAS O UNIDAS,
SEGUN AÑOS TRANSCURRIDOS DESDE LA PRIMERA UNION.

Años Transcurridos Desde la Primera Union	Total	Hijos Nacidos Vivos										
		0	1	2	3	4	5	6	7	8	9	10
Total.....	2 610 100.0	253 9.7	444 17.0	442 16.9	346 13.3	237 9.1	204 7.8	152 5.8	123 4.7	126 4.8	86 3.3	68 2.6
15-19.....	645 100.0	195 30.2	267 41.4	148 22.9	26 4.0	5 .8	-	2 .3	2 .3	-	-	-
20-24.....	567 100.0	25 4.4	100 17.6	146 25.7	143 25.2	91 16.0	39 6.9	16 2.9	3 .5	3 .5	-	-
25-29.....	410 100.0	10 2.4	28 6.8	76 18.5	84 20.5	66 16.1	61 14.9	46 11.2	28 6.8	6 1.5	3 .7	-
30-34.....	367 100.0	13 3.5	25 6.8	35 9.5	44 12.0	30 8.2	49 13.4	37 10.1	36 9.8	48 13.1	29 7.9	13 3.5
35-39.....	307 100.0	4 1.3	13 4.2	22 7.2	26 8.5	32 10.4	39 12.7	31 10.1	32 10.4	35 11.4	19 6.2	22 7.2
40-44.....	237 100.0	3 1.3	10 4.2	15 6.3	20 8.4	9 3.8	12 5.1	16 6.8	19 8.0	24 10.1	28 11.8	23 9.7
45-49.....	77 100.0	3 3.9	1 1.3	-	3 3.9	4 5.2	4 5.2	4 5.2	3 3.9	10 13.0	7 9.1	10 13.0
										PROME- DIO		PROPOR- CION DE HIJOS HOMBRES
Total.....		54 2.1	36 1.4	19 .7	8 .3	8 .3	2 .1	-	1 .0	3.9	51.0	
15-19.....		-	-	-	-	-	-	-	-	1.1	50.2	
20-24.....		1 .2	-	-	-	-	-	-	-	2.7	52.3	
25-29.....		1 .2	1 .2	-	-	-	-	-	-	3.8	50.9	
30-34.....		6 1.6	1 .3	-	1 .3	-	-	-	-	5.3	49.6	
35-39.....		13 4.2	11 3.6	2 .7	5 1.6	1 .3	-	-	-	6.3	51.3	
40-44.....		19 8.0	17 7.2	14 5.9	1 .4	4 1.7	2 .8	-	-	7.7	51.5	
45-49.....		14 18.2	6 7.8	3 3.9	1 1.3	3 3.9	-	-	1 1.3	8.8	51.2	

TABLA 2.2.2b.-
DISTRIBUCION PORCENTUAL DEL NUMERO DE HIJOS NACIDOS VIVOS DE LAS MUJERES
ALGUNA VEZ CASADAS O UNIDAS SEGUN AÑOS TRANSCURRIDOS DESDE LA PRIMERA UNION

Años Transcurridos Desde la Primera Union	Total	Hijos Nacidos Vivos										PROMEDIO	PROPORCION DE HIJOS DE HOMBRES
		0	1	2	3	4	5	6	7	8	9		
Total.....	2,997	273	558	504	421	271	231	171	136	131	92		
%	100.0	9.1	18.6	16.8	14.0	9.0	7.7	5.7	4.5	4.4	3.1		
< de 5.....	726	202	330	158	27	5	-	2	-	-	-		
%	100.0	27.8	45.5	21.8	3.7	.7	-	.3	-	-	-		
5-9.....	655	33	133	164	163	96	42	16	3	3	-		
%	100.0	5.0	20.3	25.0	24.9	14.7	6.4	2.4	.5	.5	-		
10-14.....	472	14	35	83	105	75	68	50	30	7	3		
%	100.0	3.0	7.4	17.6	22.2	15.9	14.4	10.0	6.4	1.5	.6		
15-19.....	424	14	29	47	60	36	56	43	39	49	30		
%	100.0	3.3	6.8	11.1	14.2	8.5	13.2	10.1	9.2	11.6	7.1		
20-24.....	359	4	19	27	37	41	45	37	33	35	22		
%	100.0	1.1	5.3	7.5	10.3	11.4	12.5	10.3	9.2	9.7	6.1		
25-29.....	265	3	10	24	25	11	13	17	23	25	30		
%	100.0	1.1	3.8	9.1	9.4	4.2	4.9	6.4	8.7	9.4	11.3		
30 y mas.....	96	3	2	1	4	7	7	6	6	12	7		
%	100.0	3.1	2.1	1.0	4.2	7.3	7.3	6.3	6.3	12.5	7.3		

Hijos Nacidos Vivos											PROMEDIO	PROPORCION DE HIJOS DE HOMBRES
10	11	12	13	14	15	16	17	18	19	20		
73	56	39	20	8	9	2	1	-	-	1	3.77	51.3
2.4	1.9	1.3	.7	.3	.3	.1	.3	-	-	.0		
-	-	-	-	-	-	-	-	-	-	-	1.06	50.6
.2	.2	-	-	-	-	-	-	-	-	-	2.60	52.8
-	.2	.1	-	-	-	-	-	-	-	-	3.75	50.8
13	6	1	-	1	-	-	-	-	-	-	5.05	50.0
3.1	1.4	.2	-	.2	-	-	-	-	-	-		
24	13	13	3	5	1	-	-	-	-	-	6.04	51.6
6.7	3.6	3.6	.8	1.4	.3	-	-	-	-	-		
24	20	18	14	1	4	2	1	-	-	-	7.38	51.4
9.1	7.5	6.8	5.3	.4	1.5	.8	.4	-	-	-		
11	15	6	3	1	4	-	-	-	-	1	8.29	52.3
11.5	15.6	6.3	3.1	1.0	4.2	-	-	-	-	1.0		

TABLA 2.2.3a .-
 PROMEDIO DE HIJOS NACIDOS VIVOS DE LAS MUJERES ACTUALMENTE CASADAS O UNIDAS POR EDAD
 AL CONTRAER LA PRIMERA UNION SEGUN AÑOS TRANSCURRIDOS DESDE LA MISMA.

Años Transcurridos Desde la Primera Union	Total	Edad a la Primera Union						
		< de 15	15-17	18-19	20-21	22-24	25-29	30 y más
Total								
Promedio.....	3.89	5.25	4.58	4.64	3.38	2.97	2.90	2.11
N.....	2,610	187	786	571	421	331	230	84
< 5								
Promedio.....	1.07	1.12	.97	1.04	1.04	.98	1.35	1.37
N.....	645	25	173	133	119	93	72	30
5-9								
Promedio.....	2.70	2.86	2.78	2.81	2.44	2.52	3.07	1.86
N.....	567	37	156	124	88	67	70	21
10-14								
Promedio.....	3.83	4.48	4.24	3.93	3.50	3.48	3.47	3.01
N.....	410	29	106	85	62	66	43	15
15-19								
Promedio.....	5.27	6.62	5.83	5.38	4.95	4.60	3.96	3.51
N.....	367	26	105	84	73	43	26	11
20-24								
Promedio.....	6.27	7.04	6.49	6.94	6.15	4.73	5.42	-
N.....	307	24	108	71	40	45	19	-
25-29								
Promedio.....	7.67	8.57	8.80	6.93	6.51	4.82	-	-
N.....	237	28	95	58	39	17	-	-
30 y mas								
Promedio.....	8.81	7.61	9.35	8.69	-	-	-	-
N.....	77	18	43	16	-	-	-	-

- Sin informacion

TABLA 2.2.3b .-
PROMEDIO DE HIJOS NACIDOS VIVOS DE LA MUJERES, ALGUNA VEZ CASADAS O UNIDAS
POR EDAD AL CONTRAER LA PRIMERA UNION SEGUN AÑOS TRANSCURRIDOS DESDE LA MISMA.

Años Transcurridos Desde la Primera Union	Total	Edad a la Primera Union						
		< de 15	15-17	18-19	20-21	22-24	25-29	30 y mas
Total								
Promedio.....	3.77	4.95	4.39	3.92	3.27	2.94	2.92	2.20
N.....	2,997	221	911	656	481	374	264	90
< de 5								
Promedio.....	1.06	1.10	.98	1.03	1.04	1.21	1.33	1.37
N.....	726	30	199	152	133	106	76	30
5-9								
Promedio.....	2.60	2.81	2.62	2.70	2.39	2.43	2.92	2.04
N.....	655	42	189	141	97	79	79	28
10-14								
Promedio.....	3.75	4.32	4.06	3.80	3.60	3.48	3.43	2.95
N.....	472	38	125	98	72	67	51	21
15-19								
Promedio.....	5.05	6.03	5.76	5.05	4.73	4.45	3.94	3.45
N.....	424	32	114	100	62	51	34	11
20-24								
Promedio.....	6.04	7.12	6.29	6.71	5.39	4.80	5.42	-
N.....	359	25	125	80	54	51	24	-
25-29								
Promedio.....	7.38	7.97	8.52	6.85	6.19	4.80	-	-
N.....	265	31	105	66	43	20	-	-
30 y mas								
Promedio.....	8.29	7.04	8.61	8.99	-	-	-	-
N.....	96	23	54	19	-	-	-	-

- Sin informacion

TABLA 2.24a -
 PROMEDIO DE HIJOS TENIDOS NACIDOS VIVOS DE LAS MUJERES ACTUALMENTE CASADAS O UNIDAS,
 POR EDAD AL CONTRAER LA PRIMERA UNION SEGUN EDAD ACTUAL.

Edad Quinquenal	Total	Edad a la Primera Union						
		< de 15	15-17	18-19	20-21	22-24	25-29	30 y mas
Total								
Promedio.....	3.89	5.25	4.58	4.04	3.38	2.97	2.90	2.13
N.....	2,610	187	786	571	421	331	230	84
15-19								
Promedio.....	.72	1.28	.66	.28	-	-	-	-
N.....	167	32	110	25	-	-	-	-
20-24								
Promedio.....	1.62	3.09	2.19	1.33	.96	.57	-	-
N.....	483	35	175	128	99	46	-	-
25-29								
Promedio.....	2.74	4.71	3.77	3.10	2.16	1.61	1.00	-
N.....	484	28	114	127	96	74	45	-
30-34								
Promedio.....	3.98	7.07	5.28	4.34	3.39	3.13	2.38	.50
N.....	423	28	103	83	59	68	68	14
35-39								
Promedio.....	4.97	8.00	6.04	5.65	4.68	3.74	3.58	2.12
N.....	421	25	105	75	79	57	55	25
40-44								
Promedio.....	6.31	7.88	7.97	6.91	5.77	4.45	3.75	2.29
N.....	331	24	107	69	40	38	32	21
45-49								
Promedio.....	6.81	7.60	9.51	7.45	6.63	5.06	4.77	2.96
N.....	301	15	72	64	48	48	30	24

Sin informacion

TABLA 2.2.4b .-
PROMEDIO DE HIJOS NACIDOS VIVOS DE LA MUJERES ALGUNA VEZ CASADAS O UNIDAS
POR EDAD AL CONTRAER LA PRIMERA UNION SEGUN EDAD ACTUAL.

Edad Quinquenal	Total	Edad a la Primera Union						
		< de 15	15-17	18-19	20-21	22-24	25-29	30 y mas
Total								
Promedio.....	3.77	4.95	4.39	3.92	3.27	2.94	2.92	2.20
N.....	2,997	221	911	656	481	374	264	90
15-19								
Promedio.....	.76	1.24	.72	.31	-	-	-	-
N.....	194	37	131	26	-	-	-	-
20-24								
Promedio.....	1.60	3.00	2.10	1.33	.96	.59	-	-
N.....	557	42	203	151	112	49	-	-
25-29								
Promedio.....	2.67	4.53	3.61	2.97	2.10	1.58	.98	-
N.....	556	36	135	143	105	90	47	-
30-34								
Promedio.....	3.89	6.55	5.08	4.23	3.46	3.05	2.31	.50
N.....	475	33	116	94	67	74	77	14
35-39								
Promedio.....	4.83	7.64	5.91	5.21	4.53	3.68	3.54	2.12
N.....	480	28	123	92	89	62	61	25
40-44								
Promedio.....	6.06	7.59	7.94	6.79	5.04	4.37	3.61	2.65
N.....	373	26	113	75	52	43	41	23
45-49								
Promedio.....	6.53	7.00	8.67	7.39	6.23	5.13	4.82	2.75
N.....	362	19	90	75	56	56	38	28

Sin informacion

TABLA 2.2.5a1.-
DISTRIBUCION PORCENTUAL DE MUJERES ALGUNA VEZ CASADAS O UNIDAS,
SEGUN NUMERO DE HIJOS NACIDOS VIVOS TENIDOS, POR LUGAR DE RESIDENCIA ACTUAL
Y AÑOS TRANSCURRIDOS DESDE LA PRIMERA UNION.
Total

Residencia Actual	Hijos Nacidos Vivos											PROMEDIO
	0	1	2	3	4	5	6	7	8	9 y mas		
Total.....	2,997	273	558	504	421	271	231	171	136	131	301	3.77
%	100.0	9.1	18.6	16.8	14.0	9.0	7.7	5.7	4.5	4.4	10.0	
Gran Asuncion...	814	86	192	197	143	73	49	28	14	12	20	2.60
%	100.0	10.6	23.6	24.2	17.6	9.0	6.0	3.4	1.7	1.5	2.5	
Resto Urbano.....	493	49	103	78	79	34	38	28	17	30	37	3.48
%	100.0	9.9	20.9	15.8	16.0	6.9	7.7	5.7	3.4	6.1	7.5	
Rural.....	1,690	138	263	229	199	164	144	115	105	89	244	4.43
%	100.0	8.2	15.6	13.6	11.8	9.7	8.5	6.8	6.2	5.3	14.4	
Años Transcurridos Desde la Primera Union:												
< de 5												
Total.....	726	202	330	158	27	5	-	2	2	-	-	1.06
%	100.0	27.8	45.5	21.8	3.7	.7	-	.3	.3	-	-	
Gran Asuncion.....	204	62	94	42	5	1	-	-	-	-	-	.97
%	100.0	30.4	46.1	20.6	2.5	.5	-	-	-	-	-	
Resto Urbano.....	120	33	57	25	4	1	-	-	-	-	-	1.02
%	100.0	27.5	47.5	20.8	3.3	.8	-	-	-	-	-	
Rural.....	402	107	179	91	18	3	-	2	2	-	-	1.13
%	100.0	26.6	44.5	22.6	4.5	.7	-	.5	.5	-	-	
Años Transcurridos Desde la Primera Union:												
5-9												
Total.....	655	33	133	164	163	96	42	16	3	3	2	2.60
%	100.0	5.0	20.3	25.0	24.9	14.7	6.4	2.4	.5	.5	.3	
Gran Asuncion.....	185	11	56	56	42	14	4	2	-	-	-	2.06
%	100.0	5.9	30.3	30.3	22.7	7.6	2.2	1.1	-	-	-	
Resto Urbano.....	114	7	28	27	28	12	7	2	-	2	1	2.52
%	100.0	6.1	24.6	23.7	24.6	10.5	6.1	1.8	-	1.8	.9	
Rural.....	356	15	49	81	93	70	31	12	3	1	1	2.91
%	100.0	4.2	13.8	22.8	26.1	19.7	8.7	3.4	.8	.3	.3	
Años Transcurridos Desde la Primera Union:												
10-14												
Total.....	472	14	35	83	105	75	68	50	30	7	5	3.75
%	100.0	3.0	7.4	17.6	22.2	15.9	14.4	10.6	6.4	1.5	1.1	
Gran Asuncion.....	136	4	18	44	38	20	7	3	2	-	-	2.70
%	100.0	2.9	13.2	32.4	27.9	14.7	5.1	2.2	1.5	-	-	
Resto Urbano.....	71	6	9	11	20	6	10	5	3	1	-	3.15
%	100.0	8.5	12.7	15.5	28.2	8.5	14.1	7.0	4.2	1.4	-	
Rural.....	265	4	8	28	47	49	51	42	25	6	5	4.46
%	100.0	1.5	3.0	10.6	17.7	18.5	19.2	15.8	9.4	2.3	1.9	

TABLA 2.2.5a1.-
DISTRIBUCION PORCENTUAL DE MUJERES ALGUNA VEZ CASADAS O UNIDAS,
SEGUN NUMERO DE HIJOS NACIDOS VIVOS TENIDOS, POR LUGAR DE RESIDENCIA ACTUAL
Y AÑOS TRANSCURRIDOS DESDE LA PRIMERA UNION.

Años Transcurridos Desde la Primera Union:
15-19

LUGAR DE RESIDENCIA EN LA INFAN.	Total	Hijos Nacidos Vivos										PROMEDIO
		0	1	2	3	4	5	6	7	8	9 y mas	
Total.....	424	14	29	47	60	36	56	43	39	49	51	5.05
%	100.0	3.3	6.8	11.1	14.2	8.5	13.2	10.1	9.2	11.6	12.0	
Gran Asuncion...	122	6	16	32	28	13	15	7	2	2	1	3.05
%	100.0	4.9	13.1	26.2	23.0	10.7	12.3	5.7	1.6	1.6	.8	
Festo Urbano.....	65	2	3	6	13	1	11	8	5	10	6	5.09
%	100.0	3.1	4.6	9.2	20.0	1.5	16.9	12.3	7.7	15.4	9.2	
Rural.....	237	6	10	9	19	22	30	28	32	37	44	6.07
%	100.0	2.5	4.2	3.8	8.0	9.3	12.7	11.8	13.5	15.6	18.6	

Años Transcurridos Desde la Primera Union:
20-24

Total.....	359	4	19	27	37	41	45	37	33	35	81	6.04
%	100.0	1.1	5.3	7.5	10.3	11.4	12.5	10.3	9.2	9.7	22.6	
Gran Asuncion...	91	2	6	13	17	18	16	7	5	3	4	4.11
%	100.0	2.2	6.6	14.3	18.7	19.8	17.6	7.7	5.5	3.3	4.4	
Festo Urbano.....	63	-	4	4	10	11	6	8	3	6	11	5.43
%	100.0	-	6.3	6.3	15.9	17.5	9.5	12.7	4.8	9.5	17.5	
Rural.....	205	2	9	10	10	12	23	22	25	26	66	7.78
%	100.0	1.0	4.4	4.9	4.9	5.9	11.2	10.7	12.2	12.7	32.2	

Años Transcurridos Desde la Primera Union:
25-29

Total.....	265	3	10	24	25	11	13	17	23	25	114	7.38
%	100.0	1.1	3.8	9.1	9.4	4.2	4.9	6.4	8.7	9.4	43.0	
Gran Asuncion...	58	1	1	10	12	6	4	5	4	2	13	5.33
%	100.0	1.7	1.7	17.2	20.7	10.3	6.9	8.6	6.9	3.4	22.4	
Festo Urbano.....	46	1	2	5	4	2	3	4	4	7	14	6.48
%	100.0	2.2	4.3	10.9	8.7	4.3	6.5	6.7	8.7	15.2	30.4	
Rural.....	161	1	7	9	9	3	6	8	15	16	87	8.38
%	100.0	.6	4.3	5.6	5.6	1.9	3.7	5.0	9.3	9.9	54.0	

Años Transcurridos Desde la Primera Union:
30 y mas

Total.....	96	3	2	1	4	7	7	6	6	12	48	8.29
%	100.0	3.1	2.1	1.0	4.2	7.3	7.3	6.3	6.3	12.5	50.0	
Gran Asuncion...	18	-	1	-	1	1	3	4	1	5	2	6.39
%	100.0	-	5.6	-	5.6	5.6	16.7	22.2	5.6	27.9	11.1	
Festo Urbano.....	14	-	-	-	-	1	1	1	2	4	5	7.93
%	100.0	-	-	-	-	7.1	7.1	7.1	14.3	28.6	35.7	
Rural.....	64	3	1	1	3	5	3	1	3	3	41	8.91
%	100.0	4.7	1.6	1.6	4.7	7.8	4.7	1.6	4.7	4.7	64.1	

TABLA 2.2.5a2.-
DISTRIBUCION PORCENTUAL DE MUJERES ALGUNA VEZ CASADAS O UNIDAS,
SEGUN NUMERO DE HIJOS NACIDOS VIVOS TENIDOS, POR RESIDENCIA EN LA INFANCIA
Y AÑOS TRANSCURRIDOS DESDE LA PRIMERA UNION.

232

Total

LUGAR DE RESIDENCIA EN LA INFAN.	Total	Hijos Nacidos Vivos										PROMEDIO
		0	1	2	3	4	5	6	7	8	9 y mas	
Total	2,997	273	558	504	421	271	231	171	136	131	301	3.77
%	100.0	9.1	18.6	16.8	14.0	9.0	7.7	5.7	4.5	4.4	10.0	
Rural	1,523	119	237	205	194	146	129	108	89	76	220	4.40
%	100.0	7.8	15.6	13.5	12.7	9.6	8.5	7.1	5.8	5.0	14.4	
Pueblo	636	68	131	101	90	48	44	31	32	39	52	3.61
%	100.0	10.7	20.6	15.9	14.2	7.5	6.9	4.9	5.0	6.1	8.2	
Asuncion	838	86	190	198	137	77	58	32	15	16	29	2.76
%	100.0	10.3	22.7	23.6	16.3	9.2	6.9	3.8	1.8	1.9	3.5	

Años Transcurridos Desde la Primera Union:
< de 5

Total	726	202	330	158	27	5	-	2	2	-	-	1.06
%	100.0	27.8	45.5	21.8	3.7	.7	-	.3	.3	-	-	
Rural	347	91	151	85	16	2	-	2	-	-	-	1.12
%	100.0	26.2	43.5	24.5	4.6	.6	-	.6	-	-	-	
Pueblo	159	46	78	24	7	2	-	-	2	-	-	1.06
%	100.0	28.9	49.1	15.1	4.4	1.3	-	-	1.3	-	-	
Asuncion	220	65	101	49	4	1	-	-	-	-	-	.98
%	100.0	29.5	45.9	22.3	1.8	.5	-	-	-	-	-	

Años Transcurridos Desde la Primera Union:
5-9

Total	655	33	133	164	163	96	42	16	3	3	2	2.60
%	100.0	5.0	20.3	25.0	24.9	14.7	6.4	2.4	.5	.5	.3	
Rural	316	12	50	62	86	60	27	14	3	1	1	2.95
%	100.0	3.8	15.8	19.6	27.2	19.0	8.5	4.4	.9	.3	.3	
Pueblo	132	9	31	41	27	15	5	1	-	1.5	1	2.36
%	100.0	6.8	23.5	31.1	20.5	11.4	3.8	.8	-	1.5	.8	
Asuncion	207	12	52	61	50	21	10	1	-	-	-	2.24
%	100.0	5.8	25.1	29.5	24.2	10.1	4.8	.5	-	-	-	

Años Transcurridos Desde la Primera Union:
10-14

Total	472	14	35	83	105	75	68	50	30	7	5	3.75
%	100.0	3.0	7.4	17.6	22.2	15.9	14.4	10.6	6.4	1.5	1.1	
Rural	241	5	8	28	46	43	48	35	20	4	4	4.29
%	100.0	2.1	3.3	11.6	19.1	17.8	19.9	14.5	8.3	1.7	1.7	
Pueblo	92	6	8	13	23	10	13	9	6	3	1	3.70
%	100.0	6.5	8.7	14.1	25.0	10.9	14.1	9.8	6.5	3.3	1.1	
Asuncion	139	3	19	42	36	22	7	6	4	-	-	2.86
%	100.0	2.2	13.7	30.2	25.9	15.8	5.0	4.3	2.9	-	-	

TABLA 2.2.5a2.-
DISTRIBUCION PORCENTUAL DE MUJERES ALGUNA VEZ CASADAS O UNIDAS,
SEGUN NUMERO DE HIJOS NACIDOS VIVOS TENIDOS, POR RESIDENCIA EN LA INFANCIA
Y AÑOS TRANSCURRIDOS DESDE LA PRIMERA UNION.

Años Transcurridos Desde la Primera Union:
15-19

	Total	Hijos Nacidos Vivos										PROMEDIO
		0	1	2	3	4	5	6	7	8	9 y mas	
Total.....	424	14	29	47	60	36	56	43	39	49	51	5.05
%	100.0	3.3	6.8	11.1	14.2	8.5	13.2	10.1	9.2	11.6	12.0	
Rural.....	219	6	12	11	22	19	28	24	29	30	38	5.81
%	100.0	2.7	5.5	5.0	10.0	8.7	12.8	11.0	13.2	13.7	17.4	
Fueblo....	89	4	7	7	16	4	8	12	9	12	10	5.06
%	100.0	4.5	7.9	7.9	18.0	4.5	9.0	13.5	10.1	13.5	11.2	
Asuncion..	116	4	10	29	22	13	20	7	1	7	3	3.61
%	100.0	3.4	8.6	25.0	19.0	11.2	17.2	6.0	.9	6.0	2.6	

Años Transcurridos Desde la Primera Union:
20-24

Total.....	359	4	19	27	37	41	45	37	33	35	81	6.04
%	100.0	1.1	5.3	7.5	10.3	11.4	12.5	10.3	9.2	9.7	22.6	
Rural.....	202	3	9	8	12	17	19	23	22	25	64	6.99
%	100.0	1.5	4.5	4.0	5.9	8.4	9.4	11.4	10.9	12.4	31.7	
Fueblo....	76	1	5	8	9	10	13	6	7	7	10	5.14
%	100.0	1.3	6.6	10.5	11.8	13.2	17.1	7.9	9.2	9.2	13.2	
Asuncion..	81	-	5	11	16	14	13	8	4	3	7	4.49
%	100.0	-	6.2	13.6	19.8	17.3	16.0	9.9	4.9	3.7	8.6	

Años Transcurridos Desde la Primera Union:
25-29

Total.....	265	3	10	24	25	11	13	17	23	25	114	7.38
%	100.0	1.1	3.8	9.1	9.4	4.2	4.9	6.4	8.7	9.4	43.0	
Rural.....	146	1	6	10	8	3	4	8	14	12	80	8.21
%	100.0	.7	4.1	6.8	5.5	2.1	2.7	5.5	9.6	8.2	54.8	
Fueblo....	64	1	1	8	8	3	4	3	5	10	21	7.03
%	100.0	1.6	1.6	12.5	12.5	4.7	6.3	4.7	7.8	15.6	32.8	
Asuncion..	55	1	3	6	9	5	5	6	4	3	13	5.58
%	100.0	1.8	5.5	10.9	16.4	9.1	9.1	10.9	7.3	5.5	23.6	

Años Transcurridos Desde la Primera Union:
30 y mas

Total.....	96	3	2	1	4	7	7	6	6	12	48	8.29
%	100.0	3.1	2.1	1.0	4.2	7.3	7.3	6.3	6.3	12.5	50.0	
Rural.....	52	1	1	1	4	2	3	2	1	4	33	8.94
%	100.0	1.9	1.9	1.9	7.7	3.8	5.8	3.8	1.9	7.7	63.5	
Fueblo....	24	1	1	-	-	4	1	-	3	5	9	7.79
%	100.0	4.2	4.2	-	-	16.7	4.2	-	12.5	20.8	37.5	
Asuncion..	20	1	-	-	-	1	3	4	2	3	6	7.20
%	100.0	5.0	-	-	-	5.0	15.0	20.0	10.0	15.0	30.0	

TABLA 2.2.5a3 .-
DISTRIBUCION PORCENTUAL DE MUJERES ALGUNA VEZ CASADAS O UNIDAS,
SEGUN NUMERO DE HIJOS NACIDOS VIVOS TENIDOS, POR PATRON DE TRABAJO
Y AÑOS TRANSCURRIDOS DESDE LA PRIMERA UNION.

Total

Patron de Trabajo	Total	Hijos Nacidos Vivos										PROMEDIO
		0	1	2	3	4	5	6	7	8	9 y mas	
Total.....	2,997	273	558	504	421	271	231	171	136	131	301	3.77
%	100.0	9.1	18.6	16.8	14.0	9.0	7.7	5.7	4.5	4.4	10.0	
Trbja. Actualmente y Antes de Casarse..	1,001	88	216	146	149	79	91	63	45	34	90	3.63
%	100.0	8.8	21.6	14.6	14.9	7.9	9.1	6.3	4.5	3.4	9.0	
Trbja. Actualmente, No Trbjo: Antes de Casarse.....	367	27	48	57	53	33	30	24	21	27	47	4.39
%	100.0	7.4	13.1	15.5	14.4	9.0	8.2	6.5	5.7	7.4	12.8	
No Trbja. Actual., Trbjo .Antes y despues de Casarse	283	26	55	54	43	25	18	18	8	12	24	3.54
%	100.0	9.2	19.4	19.1	15.2	8.8	6.4	6.4	2.8	4.2	8.5	
No Trbja. Actual., Trbjo . despues y no Antes de Casarse.....	103	10	16	26	11	7	5	6	4	6	12	3.93
%	100.0	9.7	15.5	25.2	10.7	6.8	4.9	5.8	3.9	5.8	11.7	
No Trbja. Actual., Trbjo . Antes de Casarse.....	548	63	98	102	70	63	44	17	27	28	36	3.44
%	100.0	11.5	17.9	18.6	12.8	11.5	8.0	3.1	4.9	5.1	6.6	
Nunca ha Trabajado..	695	59	125	119	95	64	43	43	31	24	92	3.99
%	100.0	8.5	18.0	17.1	13.7	9.2	6.2	6.2	4.5	3.5	13.2	

**TABLA 2.2.5a3 -
DISTRIBUCION PORCENTUAL DE MUJERES ALGUNA VEZ CASADAS O UNIDAS,
SEGUN NUMERO DE HIJOS NACIDOS VIVOS TENIDOS, POR PATRON DE TRABAJO
Y AÑOS TRANSCURRIDOS DESDE LA PRIMERA UNION.**

Años Transcurridos Desde la Primera Union:
< de 5

Patron de Trabajo	Total	Hijos Nacidos Vivos										PROMEDIO
		0	1	2	3	4	5	6	7	8	9 y mas	
Total.....	726	202	330	158	27	5	-	2	2	-	-	1.06
%	100.0	27.8	45.5	21.8	3.7	.7	-	.3	.3	-	-	
Trbja. Actualmente y Antes de Casarse..	225	61	109	43	10	2	-	-	-	-	-	1.04
%	100.0	27.1	48.4	19.1	4.4	.9	-	-	-	-	-	
Trbja. Actualmente, No Trbjo. Antes de Casarse.....	39	13	19	6	1	-	-	-	-	-	-	.87
%	100.0	33.3	48.7	15.4	2.6	-	-	-	-	-	-	
No Trbja. Actual., Trbjo. Antes y despues de Casarse	67	14	36	17	-	-	-	-	-	-	-	1.04
%	100.0	20.9	53.7	25.4	-	-	-	-	-	-	-	
No Trbja. Actual., Trbjo. despues y no Antes de Casarse.....	15	5	7	3	-	-	-	-	-	-	-	.87
%	100.0	33.3	46.7	20.0	-	-	-	-	-	-	-	
No Trbja. Actual., Trbjo. Antes de Casarse.....	179	59	67	41	8	2	-	1	1	-	-	1.08
%	100.0	33.0	37.4	22.9	4.5	1.1	-	.6	.6	-	-	
Nunca ha Trabajado..	201	50	92	48	8	1	-	1	1	-	-	1.14
%	100.0	24.9	45.8	23.9	4.0	.5	-	.5	.5	-	-	

TABLA 2.2.5a3
DISTRIBUCION PORCENTUAL DE MUJERES ALGUNA VEZ CASADAS O UNIDAS,
SEGUN NUMERO DE HIJOS NACIDOS VIVOS TENIDOS, POR PATRON DE TRABAJO
Y AÑOS TRANSCURRIDOS DESDE LA PRIMERA UNION.

Años Transcurridos Desde la Primera Union:
 10-14

Patron de Trabajo	Total	Hijos Nacidos Vivos										PROMEDI
		0	1	2	3	4	5	6	7	8	9 y mas	
Total.....	472	14	35	83	105	75	68	50	30	7	5	3.75
%	100.0	3.0	7.4	17.6	22.2	15.9	14.4	10.6	6.4	1.5	1.1	
Trbja. Actualmente y Antes de Casarse..	181	7	17	27	34	26	35	21	9	3	2	3.78
%	100.0	3.9	9.4	14.9	18.8	14.4	19.3	11.6	5.0	1.7	1.1	
Trbja. Actualmente, No Trbjo. Antes de Casarse.....	52	2	3	11	14	5	6	4	4	2	1	3.73
%	100.0	3.8	5.8	21.2	26.9	9.6	11.5	7.7	7.7	3.6	1.9	
No Trbja. Actual., Trbjo. Antes y despues de Casarse	42	1	3	5	11	10	6	5	1	-	-	3.64
%	100.0	2.4	7.1	11.9	26.2	23.8	14.3	11.9	2.4	-	-	
No Trbja. Actual., Trbjo. despues y no Antes de Casarse.....	7	1	1	4	-	1	-	-	-	-	-	1.81
%	100.0	14.3	14.3	57.1	-	14.3	-	-	-	-	-	
No Trbja. Actual., Trbjo. Antes de Casarse.....	74	2	5	16	13	17	7	4	8	1	1	3.71
%	100.0	2.7	6.8	21.6	17.6	23.0	9.5	5.4	10.8	1.4	1.4	
Nunca ha Trabajado..	116	1	6	20	33	16	14	16	8	1	1	3.81
%	100.0	.9	5.2	17.2	28.4	13.8	12.1	13.8	6.9	.9	.9	

TABLA 2.2.5a3 .-
DISTRIBUCION PORCENTUAL DE MUJERES ALGUNA VEZ CASADAS O UNIDAS,
SEGUN NUMERO DE HIJOS NACIDOS VIVOS TENIDOS, POR PATRON DE TRABAJO
Y AÑOS TRANSCURRIDOS DESDE LA PRIMERA UNION.

Años Transcurridos Desde la Primera Union:
 15-19

Patron de Trabajo	Total	Hijos Nacidos Vivos										PROMEDIO
		0	1	2	3	4	5	6	7	8	9 y mas	
Total.....	424	14	29	47	60	36	56	43	39	49	51	5.05
%	100.0	3.3	6.8	11.1	14.2	8.5	13.2	10.1	9.2	11.6	12.0	
Trbja. Actualmente y Antes de Casarse..	162	4	17	13	28	15	20	21	11	13	20	4.86
%	100.0	2.5	10.5	8.0	17.3	9.3	12.3	13.0	6.8	8.0	12.3	
Trbja. Actualmente, No Trbjo. Antes de Casarse.....	65	4	4	9	13	3	7	4	7	9	5	4.65
%	100.0	6.2	6.2	13.8	20.0	4.6	10.8	6.2	10.8	13.8	7.7	
No Trbja. Actual., Trbjo. Antes y despues de Casarse	37	3	1	8	3	3	4	2	2	6	5	4.84
%	100.0	8.1	2.7	21.6	8.1	8.1	10.8	5.4	5.4	16.2	13.5	
No Trbja. Actual., Trbjo. despues y no Antes de Casarse.....	14	1	2	2	1	-	2	-	3	3	-	4.57
%	100.0	7.1	14.3	14.3	7.1	-	14.3	-	21.4	21.4	-	
No Trbja. Actual., Trbjo. Antes de Casarse.....	60	-	3	4	6	7	12	5	8	9	6	5.55
%	100.0	-	5.0	6.7	10.0	11.7	20.0	8.3	13.3	15.0	10.0	
Nunca ha Trabajado..	86	2	2	11	9	8	11	11	8	9	15	5.55
%	100.0	2.3	2.3	12.8	10.5	9.3	12.8	12.8	9.3	10.5	17.4	

TABLA 2.2.5a3.-
DISTRIBUCION PORCENTUAL DE MUJERES ALGUNA VEZ CASADAS O UNIDAS,
SEGUN NUMERO DE HIJOS NACIDOS VIVOS TENIDOS, POR PATRON DE TRABAJO
Y AÑOS TRANSCURRIDOS DESDE LA PRIMERA UNION.

Años Transcurridos Desde la Primera Union:
20-24

Patron de Trabajo	Total	Hijos Nacidos Vivos										PROMEDIO
		0	1	2	3	4	5	6	7	8	9 y mas	
Total.....	359	4	19	27	37	41	45	37	33	35	181	6.04
%	100.0	1.1	5.3	7.5	10.3	11.4	12.5	10.3	9.2	9.7	22.6	
Trbja. Actualmente y Antes de Casarse..	124	1	9	7	18	11	15	12	12	10	29	5.88
%	100.0	.8	7.3	5.6	14.5	8.9	12.1	9.7	9.7	8.1	23.4	
Trbja. Actualmente, No Trbjo. Antes de Casarse.....	72	2	2	10	5	11	5	10	5	8	14	5.74
%	100.0	2.8	2.8	13.9	6.9	15.3	6.9	13.9	6.9	11.1	19.4	
No Trbja. Actual., Trbjo. Antes y despues de Casarse	32	-	1	2	4	4	4	5	3	1	8	6.28
%	100.0	-	3.1	6.3	12.5	12.5	12.5	15.6	9.4	3.1	25.0	
No Trbja. Actual., Trbjo. despues y no Antes de Casarse.....	15	-	1	2	1	4	1	2	-	2	2	5.27
%	100.0	-	6.7	13.3	6.7	26.7	6.7	13.3	-	13.3	13.3	
No Trbja. Actual., Trbjo. Antes de Casarse.....	42	1	3	1	3	3	9	2	8	6	6	6.05
%	100.0	2.4	7.1	2.4	7.1	7.1	21.4	4.8	19.0	14.3	14.3	
Nunca ha Trabajado..	74	-	3	5	6	8	11	6	5	8	22	6.64
%	100.0	-	4.1	6.8	8.1	10.8	14.9	8.1	6.8	10.8	29.7	

TABLA 2.2.5a3 .-
DISTRIBUCION PORCENTUAL DE MUJERES ALGUNA VEZ CASADAS O UNIDAS,
SEGUN NUMERO DE HIJOS NACIDOS VIVOS TENIDOS, POR PATRON DE TRABAJO
Y AÑOS TRANSCURRIDOS DESDE LA PRIMERA UNION.

Años Transcurridos Desde la Primera Union:
 25-29

Patron de Trabajo	Total	Hijos Nacidos Vivos										PROMEDIO
		0	1	2	3	4	5	6	7	8	9 y mas	
Total.....	265	3	10	24	25	11	13	17	23	25	114	7.38
%	100.0	1.1	3.8	9.1	9.4	4.2	4.9	6.4	8.7	9.4	43.0	
Trbja. Actualmente y Antes de Casarse..	82	1	4	15	6	2	6	4	12	3	29	6.56
%	100.0	1.2	4.9	18.3	7.3	2.4	7.3	4.9	14.6	3.7	35.4	
Trbja. Actualmente, No Trbjo. Antes de Casarse.....	40	2	-	2	4	1	1	5	3	5	17	7.40
%	100.0	5.0	-	5.0	10.0	2.5	2.5	12.5	7.5	12.5	42.5	
No Trbja. Actual., Trbjo. Antes y despues de Casarse	22	-	1	1	5	1	1	1	2	3	7	6.86
%	100.0	-	4.5	4.5	22.7	4.5	4.5	4.5	9.1	13.6	31.8	
No Trbja. Actual., Trbjo. despues y no Antes de Casarse.....	18	-	-	2	2	1	-	2	1	1	9	7.94
%	100.0	-	-	11.1	11.1	5.6	-	11.1	5.6	5.6	50.0	
No Trbja. Actual., Trbjo. Antes de Casarse.....	42	-	3	4	2	5	4	1	-	7	16	6.95
%	100.0	-	7.1	9.5	4.8	11.9	9.5	2.4	-	16.7	38.1	
Nunca ha Trabajado..	61	-	2	-	6	1	1	4	5	6	36	8.79
%	100.0	-	3.3	-	9.8	1.6	1.6	6.6	8.2	9.8	59.0	

TABLA 2.2.5a3 .-
DISTRIBUCION PORCENTUAL DE MUJERES ALGUNA VEZ CASADAS O UNIDAS,
SEGUN NUMERO DE HIJOS NACIDOS VIVOS TENIDOS, POR PATRON DE TRABAJO
Y AÑOS TRANSCURRIDOS DESDE LA PRIMERA UNION.

Años Transcurridos Desde la Primera Union:
 30 y mas

Patron de Trabajo	Total	Hijos Nacidos Vivos										PROMEDIO	
		0	1	2	3	4	5	6	7	8	9 y mas		
Total.....	96												8.29
%	100.0	3.1	2.1	1.0	4.2	7.3	7.3	6.3	6.3	12.5	50.0		
Trbja. Actualmente y Antes de Casarse..	20												8.35
%	100.0	5.0	-	5.0	5.0	5.0	-	10.0	5.0	20.0	45.0		
Trbja. Actualmente, No Trbjo. Antes de Casarse.....	25												7.60
%	100.0	-	4.0	-	8.0	16.0	16.0	-	4.0	12.0	40.0		
No Trbja. Actual., Trbjo. Antes y despues de Casarse	9												7.33
%	100.0	11.1	-	-	11.1	11.1	-	11.1	-	11.1	44.4		
No Trbja. Actual., Trbjo. despues y no. Antes de Casarse.....	5												7.40
%	100.0	-	-	-	-	-	40.0	40.0	-	-	20.0		
No Trbja. Actual., Trbjo. Antes de Casarse.....	12												9.42
%	100.0	-	-	-	-	-	-	-	8.3	33.3	58.3		
Nunca ha Trabajado..	25												8.92
%	100.0	4.0	4.0	-	-	4.0	4.0	4.0	12.0	-	68.0		

- Sin informacion

TABLA 2.2.5a4 -
DISTRIBUCION PORCENTUAL DE MUJERES ALGUNA VEZ CASADAS O UNIDAS,
SEGUN NUMERO DE HIJOS NACIDOS VIVOS TENIDOS, POR NIVEL EDUCATIVO DE LA MUJER
Y AÑOS TRANSCURRIDOS DESDE LA PRIMERA UNION.

Total

Nivel Educativo de la Mujer	Total	Hijos Nacidos Vivos										PROMEDIO
		1	2	3	4	5	6	7	8	9 y mas		
Total.....	2,997	273	558	504	421	271	231	171	136	131	301	3.77
%	100.0	9.1	18.6	16.8	14.0	9.0	7.7	5.7	4.5	4.4	10.0	
Hasta 2 años de Educación (*).....	710	34	68	78	73	63	71	54	56	53	160	5.50
%	100.0	4.8	9.6	11.0	10.3	8.9	10.0	7.6	7.9	7.5	22.5	
3 a 5 años.....	1,102	80	189	149	151	123	86	81	62	59	122	4.13
%	100.0	7.3	17.2	13.5	13.7	11.2	7.8	7.4	5.6	5.4	11.1	
6 años.....	584	67	140	135	89	43	40	23	16	13	18	2.73
%	100.0	11.5	24.0	23.1	15.2	7.4	6.8	3.9	2.7	2.2	3.1	
7 a 11 años.....	340	51	94	69	63	26	23	9	2	3	-	2.15
%	100.0	15.0	27.6	20.3	18.5	7.6	6.8	2.6	.6	.9	-	
12 años.....	175	27	44	48	32	9	9	2	-	3	1	2.09
%	100.0	15.4	25.1	27.4	18.3	5.1	5.1	1.1	-	1.7	.6	
13 y mas años.....	86	14	23	25	13	7	2	2	-	-	-	1.88
%	100.0	16.3	26.7	29.1	15.1	8.1	2.3	2.3	-	-	-	

Años Transcurridos Desde la Primera Union:
< de 5

Total.....	726	202	330	158	27	5	-	2	2	-	-	1.06
%	100.0	27.8	45.5	21.8	3.7	.7	-	.3	.3	-	-	
Hasta 2 años de Educación (*).....	82	17	33	25	6	-	-	1	-	-	-	1.30
%	100.0	20.7	40.2	30.5	7.3	-	-	1.2	-	-	-	
3 a 5 años.....	257	67	115	59	9	4	-	1	-	-	-	1.15
%	100.0	26.1	44.7	23.0	3.5	1.6	-	.4	-	.8	-	
6 años.....	175	44	86	38	7	-	-	-	-	-	-	1.05
%	100.0	25.1	49.1	21.7	4.0	-	-	-	-	-	-	
7 a 11 años.....	111	41	47	18	4	1	-	-	-	-	-	.89
%	100.0	36.9	42.3	16.2	3.6	.9	-	-	-	-	-	
12 años.....	71	23	33	15	-	-	-	-	-	-	-	.89
%	100.0	32.4	46.5	21.1	-	-	-	-	-	-	-	
13 y mas años.....	30	10	16	3	1	-	-	-	-	-	-	.83
%	100.0	33.3	53.3	10.0	3.3	-	-	-	-	-	-	

TABLA 2.2.5a4 -
DISTRIBUCIÓN PORCENTUAL DE MUJERES ALGUNA VEZ CASADAS O UNIDAS,
SEGUN NÚMERO DE HIJOS NACIDOS VIVOS TENIDOS, POR NIVEL EDUCATIVO DE LA MUJER
Y AÑOS TRANSCURRIDOS DESDE LA PRIMERA UNIÓN.

Años Transcurridos Desde la Primera Unión:
5-9

Nivel Educativo de la Mujer	Total	Hijos Nacidos Vivos										PROMEDIO
		1	2	3	4	5	6	7	8	9 y más		
Total.....	655	33	133	164	163	96	42	16	3	3	2	2.60
%	100.0	5.0	20.3	25.0	24.9	14.7	6.4	2.4	.5	.5	.3	
Hasta 2 años de Educación (*).....	110	4	14	23	29	19	10	8	1	2	-	3.13
%	100.0	3.6	12.7	20.9	26.4	17.3	9.1	7.3	.9	1.8	-	
3 a 5 años.....	232	7	45	39	61	48	21	8	3	1	2	2.94
%	100.0	3.0	19.4	16.8	26.3	20.7	9.1	3.8	.9	.4	.9	
6 años.....	155	10	37	54	33	14	7	-	-	-	-	2.16
%	100.0	6.5	23.9	34.8	21.3	9.0	4.5	-	-	-	-	
7 a 11 años.....	95	7	26	27	23	9	1	-	-	-	-	2.13
%	100.0	7.4	27.4	28.4	24.2	9.5	1.1	2.1	-	-	-	
12 años.....	38	2	6	13	12	2	3	-	-	-	-	2.39
%	100.0	5.3	15.8	34.2	31.6	5.3	7.9	-	-	-	-	
13 y más años.....	25	3	5	8	5	4	-	-	-	-	-	2.18
%	100.0	12.0	20.0	32.0	20.0	16.0	-	-	-	-	-	

Total.....	472	14	35	83	105	75	68	50	30	7	5	3.75
%	100.0	3.0	7.4	17.6	22.2	15.9	14.4	10.6	6.4	1.5	1.1	
Hasta 2 años de Educación (*).....	116	3	8	9	17	17	27	18	11	3	3	4.45
%	100.0	2.6	6.9	7.8	14.7	14.7	23.3	15.5	9.5	2.6	2.6	
3 a 5 años.....	168	1	10	21	34	34	25	24	15	3	1	4.16
%	100.0	.6	6.0	12.5	20.2	20.2	14.9	14.3	8.9	1.8	.6	
6 años.....	87	6	3	22	21	14	10	5	4	1	1	3.38
%	100.0	6.9	3.4	25.3	24.1	16.1	11.5	5.7	4.6	1.1	1.1	
7 a 11 años.....	58	2	12	14	17	7	4	-	-	-	-	2.60
%	100.0	3.4	20.7	24.1	29.3	12.1	6.9	3.4	-	-	-	
12 años.....	27	1	1	10	11	2	2	-	-	-	-	2.67
%	100.0	3.7	3.7	37.0	40.7	7.4	7.4	-	-	-	-	
13 y más años.....	16	1	1	7	5	1	-	1	-	-	-	2.50
%	100.0	6.3	6.3	43.8	31.3	6.3	-	6.3	-	-	-	

TABLA 2.2.5a4 .-
DISTRIBUCION PORCENTUAL DE MUJERES ALGUNA VEZ CASADAS O UNIDAS,
SEGUN NUMERO DE HIJOS NACIDOS VIVOS TENIDOS, POR NIVEL EDUCATIVO DE LA MUJER
Y AÑOS TRANSCURRIDOS DESDE LA PRIMERA UNION

Años Transcurridos Desde la Primera Union:
 15-19

Nivel Educativo de la Mujer	Total	Hijos Nacidos Vivos									PROMEDIO	
		0	1	2	3	4	5	6	7	8		9 y mas
Total.....	424	14	29	47	60	36	56	43	39	49	51	5.05
%	100.0	3.3	6.8	11.1	14.2	8.5	13.2	10.1	9.2	11.6	12.0	
Hasta 2 años de Educación (*).....	133	4	4	6	11	12	16	15	16	20	29	6.17
%	100.0	3.0	3.0	4.5	8.3	9.0	12.0	11.3	12.0	15.0	21.8	
3 a 5 años.....	155	2	7	13	21	13	19	19	17	25	19	5.55
%	100.0	1.3	4.5	8.4	13.5	8.4	12.3	12.3	11.0	16.1	12.3	
6 años.....	79	7	11	10	14	6	12	7	5	4	3	3.71
%	100.0	8.9	13.9	12.7	17.7	7.6	15.2	8.9	6.3	5.1	3.8	
7 a 11 años.....	36	1	6	7	9	4	7	1	1	-	-	3.08
%	100.0	2.8	16.7	19.4	25.0	11.1	19.4	2.8	2.8	-	-	
12 años.....	15	-	1	8	4	1	-	1	-	-	-	2.60
%	100.0	-	6.7	53.3	26.7	6.7	-	6.7	-	-	-	
13 y mas años.....	6	-	-	3	1	-	2	-	-	-	-	3.17
%	100.0	-	-	50.0	16.7	-	33.3	-	-	-	-	

Años Transcurridos Desde la Primera Union:
 20-24

Total.....	359	4	19	27	37	41	45	37	33	35	81	6.04
%	100.0	1.1	5.3	7.5	10.3	11.4	12.5	10.3	9.2	9.7	22.6	
Hasta 2 años de Educación (*).....	112	1	5	8	4	8	9	6	16	9	46	7.38
%	100.0	.9	4.5	7.1	3.6	7.1	8.0	5.4	14.3	8.0	41.1	
3 a 5 años.....	140	2	6	4	17	17	15	21	11	18	29	6.10
%	100.0	1.4	4.3	2.9	12.1	12.1	10.7	15.0	7.9	12.9	20.7	
6 años.....	51	-	2	8	6	7	7	6	5	4	6	5.24
%	100.0	-	3.9	15.7	11.8	13.7	13.7	11.8	9.8	7.8	11.8	
7 a 11 años.....	30	-	3	2	5	4	10	3	1	2	-	4.30
%	100.0	-	10.0	6.7	16.7	13.3	33.3	10.0	3.3	6.7	-	
12 años.....	19	1	2	2	4	3	4	1	-	2	-	3.79
%	100.0	5.3	10.5	10.5	21.1	15.8	21.1	5.3	-	10.5	-	
13 y mas años.....	7	-	1	3	1	2	-	-	-	-	-	2.57
%	100.0	-	14.3	42.9	14.3	28.6	-	-	-	-	-	

TABLA 2.2.5a4
DISTRIBUCION PORCENTUAL DE MUJERES ALGUNA VEZ CASADAS O UNIDAS,
SEGUN NUBERO DE HIJOS NACIDOS VIVOS TENIDOS, POR NIVEL EDUCATIVO DE LA MUJER
SEGUN NUBERO DE AÑOS DESDE LA PRIMERA UNION

Años Transcurridos Desde la Primera Union:
 25-29

Nivel Educativo de la Mujer	Hijos Nacidos Vivos											PROMEDIO
	TOTAL	0	1	2	3	4	5	6	7	8	9 y mas	
Total.....	265	3	10	24	25	11	13	17	23	25	114	7.38
%	100.0	1.1	3.8	9.1	9.4	4.2	4.9	6.4	8.7	9.4	43.0	
Hasta 2 años de Educacion (*).....	103	2	3	6	5	3	5	3	10	12	54	8.31
%	100.0	1.9	2.9	5.8	4.9	2.9	4.9	2.9	9.7	11.7	52.4	
3 a 5 años.....	115	1	5	13	6	5	4	9	13	8	51	7.35
%	100.0	.9	4.3	11.3	5.2	4.3	3.5	7.8	11.3	7.0	44.3	
6 años.....	31	-	1	3	8	1	3	3	-	4	8	6.00
%	100.0	-	3.2	9.7	25.8	3.2	9.7	9.7	-	12.9	25.8	
7 a 11 años.....	9	-	-	1	5	1	1	1	-	-	-	3.56
%	100.0	-	-	11.1	55.6	11.1	11.1	11.1	-	-	-	
12 años.....	5	-	1	-	1	1	-	-	-	1	1	5.80
%	100.0	-	20.0	-	20.0	20.0	-	-	-	20.0	20.0	
13 y mas años.....	2	-	-	1	-	-	-	1	-	-	-	4.00
%	100.0	-	-	50.0	-	-	-	50.0	-	-	-	

Años Transcurridos Desde la Primera Union:
 30 y mas

Nivel Educativo de la Mujer	Hijos Nacidos Vivos											PROMEDIO
	TOTAL	0	1	2	3	4	5	6	7	8	9 y mas	
Total.....	96	3	2	1	4	7	7	6	6	12	48	8.29
%	100.0	3.1	2.1	1.0	4.2	7.3	7.3	6.3	6.3	12.5	50.0	
Hasta 2 años de Educacion (*).....	54	3	1	1	1	4	4	3	2	7	28	8.07
%	100.0	5.6	1.9	1.9	1.9	7.4	7.4	5.6	3.7	13.0	51.9	
3 a 5 años.....	35	-	1	-	3	2	2	1	2	4	20	9.06
%	100.0	-	2.9	-	8.6	5.7	5.7	2.9	5.7	11.4	57.1	
6 años.....	6	-	-	-	-	1	1	2	2	-	-	5.83
%	100.0	-	-	-	-	16.7	16.7	33.3	33.3	-	-	
7 a 11 años.....	1	-	-	-	-	-	-	-	-	1	-	8.00
%	100.0	-	-	-	-	-	-	-	-	100.0	-	

- Sin informacion
 NOIF: (*) Incluye sin instruccion

TABLE 2.2.5b1
DISTRIBUCION PORCENTUAL DE TODAS LAS MUJERES, SEGUN NUMERO DE HIJOS NACIDOS VIVOS TENIDOS, POR RESIDENCIA ACTUAL Y EDAD.

Total

Lugar de Residencia Actual	TOTAL	Hijos Nacidos Vivos										PROMEDIO
		0	1	2	3	4	5	6	7	8	9 y mas	
Total.....	4,622	1,794	626	520	429	276	233	172	137	133	302	2.49
Percent.....	100.0	38.8	13.5	11.3	9.3	6.0	5.0	3.7	3.0	2.9	6.5	.054
Gran Asuncion.....	1,360	607	211	201	145	73	49	28	14	12	20	1.58
Percent.....	100.0	44.6	15.5	14.8	10.7	5.4	3.6	2.1	1.0	.9	1.5	.116
Resto Urbano.....	818	358	113	80	80	34	40	28	18	30	37	2.14
Percent.....	100.0	43.8	13.8	9.8	9.8	4.2	4.9	3.4	2.2	3.7	4.5	.262
Rural.....	2,444	829	302	239	204	169	144	116	105	91	245	3.11
Percent.....	100.0	33.9	12.4	9.8	8.3	6.9	5.9	4.7	4.3	3.7	10.0	.127

Edad Quinquenal:
15-19

Lugar de Residencia Actual	TOTAL	Hijos Nacidos Vivos										PROMEDIO
		0	1	2	3	4	5	6	7	8	9 y mas	
Total.....	1,145	1,009	109	25	2	-	-	-	-	-	-	0.14
Percent.....	100.0	88.1	9.5	2.2	.2	-	-	-	-	-	-	.013
Gran Asuncion.....	319	305	13	1	-	-	-	-	-	-	-	.05
Percent.....	100.0	95.6	4.1	.3	-	-	-	-	-	-	-	.015
Resto Urbano.....	209	189	17	3	-	-	-	-	-	-	-	.11
Percent.....	100.0	90.4	8.1	1.4	-	-	-	-	-	-	-	.053
Rural.....	617	515	79	21	2	-	-	-	-	-	-	.21
Percent.....	100.0	83.5	12.8	3.4	.3	-	-	-	-	-	-	.033

Edad Quinquenal:
20-24

Lugar de Residencia Actual	TOTAL	Hijos Nacidos Vivos										PROMEDIO
		0	1	2	3	4	5	6	7	8	9 y mas	
Total.....	968	474	225	153	71	37	6	2	-	-	-	0.96
Percent.....	100.0	49.0	23.2	15.8	7.3	3.8	.6	.2	-	-	-	.100
Gran Asuncion.....	305	177	67	43	13	4	1	-	-	-	-	.70
Percent.....	100.0	58.0	22.0	14.1	4.3	1.3	.3	-	-	-	-	.229
Resto Urbano.....	173	99	39	20	11	4	-	-	-	-	-	.74
Percent.....	100.0	57.2	22.5	11.6	6.4	2.3	-	-	-	-	-	.428
Rural.....	490	198	119	90	47	29	5	2	-	-	-	1.21
Percent.....	100.0	40.4	24.3	18.4	9.6	5.9	1.0	.4	-	-	-	.247

TABLE 2.2.5b1
DISTRIBUCION PORCENTUAL DE TODAS LAS MUJERES, SEGUN NUMERO DE HIJOS NACIDOS VIVOS TENIDOS, POR RESIDENCIA ACTUAL Y EDAD.

Edad Quinquenal:
25-29

Lugar de Residencia Actual	TOTAL	Hijos Nacidos Vivos										PROMEDI
		0	1	2	3	4	5	6	7	8	9 y mas	
Total.....	689	151	143	130	105	72	41	32	12	2	1	2.19
Percent.....	100.0	21.9	20.8	18.9	15.2	10.4	6.0	4.6	1.7	.3	.1	.319
Gran Asuncion.....	211	66	58	47	23	13	1	3	-	-	-	1.40
Percent.....	100.0	31.3	27.5	22.3	10.9	6.2	.5	1.4	-	-	-	.665
Resto Urbano.....	125	25	35	21	23	8	8	2	2	1	-	2.02
Percent.....	100.0	20.0	28.0	16.8	18.4	6.4	6.4	1.6	1.6	.8	-	1.613
Rural.....	353	60	50	62	59	51	32	27	10	1	1	2.73
Percent.....	100.0	17.0	14.2	17.6	16.7	14.4	9.1	7.6	2.8	.3	.3	.774

Edad Quinquenal:
30-34

Lugar de Residencia Actual	TOTAL	Hijos Nacidos Vivos										PROMEDI
		0	1	2	3	4	5	6	7	8	9 y mas	
Total.....	533	75	54	90	74	58	64	41	32	24	21	3.51
Percent.....	100.0	14.1	10.1	16.9	13.9	10.9	12.0	7.7	6.0	4.5	3.9	.659
Gran Asuncion.....	147	31	28	41	27	8	8	1	3	-	-	1.97
Percent.....	100.0	21.1	19.0	27.9	18.4	5.4	5.4	.7	2.0	-	-	1.342
Resto Urbano.....	102	23	7	20	12	8	7	11	4	5	5	3.23
Percent.....	100.0	22.5	6.9	19.6	11.8	7.8	6.9	10.8	3.9	4.9	4.9	3.162
Rural.....	284	21	19	29	35	42	49	29	25	19	16	4.41
Percent.....	100.0	7.4	6.7	10.2	12.3	14.8	17.3	10.2	8.8	6.7	5.6	1.554

Edad Quinquenal:
35-39

Lugar de Residencia Actual	TOTAL	Hijos Nacidos Vivos										PROMEDIO
		0	1	2	3	4	5	6	7	8	9 y mas	
Total.....	512	39	47	56	80	53	54	44	37	41	61	4.59
Percent.....	100.0	7.6	9.2	10.9	15.6	10.4	10.5	8.6	7.2	8.0	11.9	.898
Gran Asuncion.....	159	14	27	37	33	21	14	6	2	2	3	2.81
Percent.....	100.0	8.8	17.0	23.3	20.8	13.2	8.8	3.8	1.3	1.3	1.9	1.768
Resto Urbano.....	77	10	10	7	14	3	10	7	5	6	5	3.90
Percent.....	100.0	13.0	13.0	9.1	18.2	3.9	13.0	9.1	6.5	7.8	6.5	5.060
Rural.....	276	15	10	12	33	29	30	31	30	33	53	5.80
Percent.....	100.0	5.4	3.6	4.3	12.0	10.5	10.9	11.2	10.9	12.0	19.2	2.103

TABLE 2.2.5b1
DISTRIBUCION PORCENTUAL DE TODAS LAS MUJERES, SEGUN NUMERO DE HIJOS NACIDOS VIVOS TENIDOS. POR RESIDENCIA ACTUAL Y EDAD.

Edad Quinquenal:
40-44

Lugar de Residencia Actual	TOTAL	Hijos Nacidos Vivos										PROMEDIO
		0	1	2	3	4	5	6	7	8	9 y mas	
Total.....	393	26	23	37	55	27	35	31	27	32	100	5.80
Percent.....	100.0	6.6	5.9	9.4	14.0	6.9	8.9	7.9	6.9	8.1	25.4	1.476
Gran Asuncion.....	123	7	9	20	30	15	13	10	4	4	11	4.07
Percent.....	100.0	5.7	7.3	16.3	24.4	12.2	10.6	8.1	3.3	3.3	8.9	3.305
Festo Urbano.....	60	7	1	6	12	4	7	5	2	8	8	4.90
Percent.....	100.0	11.7	1.7	10.0	20.0	6.7	11.7	8.3	3.3	13.3	13.3	8.167
Rural.....	210	12	13	11	13	8	15	16	21	20	81	7.07
Percent.....	100.0	5.7	6.2	5.2	6.2	3.8	7.1	7.6	10.0	9.5	38.6	3.367

Edad Quinquenal:
45-49

Lugar de Residencia Actual	TOTAL	Hijos Nacidos Vivos										PROMEDIO
		0	1	2	3	4	5	6	7	8	9 y mas	
Total.....	382	20	25	29	42	29	33	22	29	34	119	6.26
Percent.....	100.0	5.2	6.5	7.6	11.0	7.6	8.6	5.8	7.6	8.9	31.2	1.640
Gran Asuncion.....	96	7	9	12	19	12	12	8	5	6	6	4.04
Percent.....	100.0	7.3	9.4	12.5	19.8	12.5	12.5	8.3	5.2	6.3	6.3	4.210
Festo Urbano.....	72	5	4	3	8	7	8	3	5	10	19	5.89
Percent.....	100.0	6.9	5.6	4.2	11.1	9.7	11.1	4.2	6.9	13.9	26.4	8.179
Rural.....	214	8	12	14	15	10	13	11	19	18	94	7.39
Percent.....	100.0	3.7	5.6	6.5	7.0	4.7	6.1	5.1	8.9	8.4	43.9	3.452

Sin informacion

TABLA 2.2.5b2 .-
DISTRIBUCION PORCENTUAL DE TODAS LAS MUJERES, SEGUN NUMERO DE HIJOS NACIDOS VIVOS TENIDOS
POR RESIDENCIA EN LA INFANCIA Y EDAD.

Total

Residencia en la Infancia	TOTAL	Hijos Nacidos Vivos										PROMEDIO
		0	1	2	3	4	5	6	7	8	9 y mas	
Total.....	4,622	1,794	626	520	429	276	233	172	137	133	302	2.49
Percent.....	100.0	38.8	13.5	11.3	9.3	6.0	5.0	3.7	3.0	2.9	6.5	.054
Rural.....	2,307	839	274	216	200	151	130	109	89	78	221	2.96
Percent.....	100.0	36.4	11.9	9.4	8.7	6.5	5.6	4.7	3.9	3.4	9.6	.128
Pueblo.....	912	323	145	104	92	48	45	31	33	39	52	2.56
Percent.....	100.0	35.4	15.9	11.4	10.1	5.3	4.9	3.4	3.6	4.3	5.7	.289
Asuncion.....	1,403	632	207	200	137	77	58	32	15	16	29	1.66
Percent.....	100.0	45.0	14.8	14.3	9.8	5.5	4.1	2.3	1.1	1.1	2.1	.118

Edad Quinquenal:
15-19

Residencia en la Infancia	TOTAL	Hijos Nacidos Vivos										PROMEDIO
		0	1	2	3	4	5	6	7	8	9 y mas	
Total.....	1,145	1,009	109	25	2	-	-	-	-	-	-	0.14
Percent.....	100.0	88.1	9.5	2.2	.2	-	-	-	-	-	-	.013
Rural.....	606	520	63	21	2	-	-	-	-	-	-	.18
Percent.....	100.0	85.8	10.4	3.5	.3	-	-	-	-	-	-	.030
Pueblo.....	186	155	29	2	-	-	-	-	-	-	-	.18
Percent.....	100.0	83.3	15.6	1.1	-	-	-	-	-	-	-	.095
Asuncion.....	353	334	17	2	-	-	-	-	-	-	-	.06
Percent.....	100.0	94.6	4.8	.6	-	-	-	-	-	-	-	.017

Edad Quinquenal:
20-24

Residencia en la Infancia	TOTAL	Hijos Nacidos Vivos										PROMEDIO
		0	1	2	3	4	5	6	7	8	9 y mas	
Total.....	968	474	225	153	71	37	6	2	-	-	-	0.96
Percent.....	100.0	49.0	23.2	15.8	7.3	3.8	.6	.2	-	-	-	.100
Rural.....	458	194	108	81	43	26	4	2	-	-	-	1.17
Percent.....	100.0	42.4	23.6	17.7	9.4	5.7	.9	.4	-	-	-	.255
Pueblo.....	191	96	43	30	14	7	1	-	-	-	-	.93
Percent.....	100.0	50.3	22.5	15.7	7.3	3.7	.5	-	-	-	-	.488
Asuncion.....	319	184	74	42	14	4	1	-	-	-	-	.69
Percent.....	100.0	57.7	23.2	13.2	4.4	1.3	.3	-	-	-	-	.217

TABLA 2.2.5b2.-
DISTRIBUCION PORCENTUAL DE TODAS LAS MUJERES, SEGUN NUMERO DE HIJOS NACIDOS VIVOS TENIDOS, POR RESIDENCIA EN LA
INFANCIA Y EDAD.
Edad Quinquenal:
25-29

Residencia en la Infancia	TOTAL	Hijos Nacidos Vivos										PROMEDIO
		0	1	2	3	4	5	6	7	8	9 y mas	
Total.....	689	151	143	130	105	72	41	32	12	2	1	2.19
Percent.....	100.0	21.9	20.8	18.9	15.2	10.4	6.0	4.6	1.7	.3	.1	.319
Rural.....	332	67	50	52	52	47	29	24	9	1	1	2.61
Percent.....	100.0	20.2	15.1	15.7	15.7	14.2	8.7	7.2	2.7	.3	.3	.787
Pueblo.....	142	35	40	25	22	6	6	5	2	1	-	1.85
Percent.....	100.0	24.6	28.2	17.6	15.5	4.2	4.2	3.5	1.4	.7	-	1.299
Asuncion.....	215	49	53	53	31	19	6	3	1	-	-	1.78
Percent.....	100.0	22.8	24.7	24.7	14.4	8.8	2.8	1.4	.5	-	-	.829

Edad Quinquenal:
30-34

Residencia en la Infancia	TOTAL	Hijos Nacidos Vivos										PROMEDIO
		0	1	2	3	4	5	6	7	8	9 y mas	
Total.....	533	75	54	90	74	58	64	41	32	24	21	3.51
Percent.....	100.0	14.1	10.1	16.9	13.9	10.9	12.0	7.7	6.0	4.5	3.9	.639
Rural.....	254	24	17	27	36	33	41	27	20	16	13	4.23
Percent.....	100.0	9.4	6.7	10.6	14.2	13.0	16.1	10.6	7.9	6.3	5.1	1.655
Pueblo.....	112	16	10	17	13	11	13	10	9	7	6	3.80
Percent.....	100.0	14.3	8.9	15.2	11.6	9.8	11.6	8.9	8.0	6.3	5.4	3.396
Asuncion.....	167	35	27	46	25	14	10	4	3	1	2	2.23
Percent.....	100.0	21.0	16.2	27.5	15.0	8.4	6.0	2.4	1.8	.6	1.2	1.334

Edad Quinquenal:
35-39

Residencia en la Infancia	TOTAL	Hijos Nacidos Vivos										PROMEDIO
		0	1	2	3	4	5	6	7	8	9 y mas	
Total.....	512	39	47	56	80	53	54	44	37	41	61	4.59
Percent.....	100.0	7.6	9.2	10.9	15.6	10.4	10.5	8.6	7.2	8.0	11.9	.896
Rural.....	255	14	13	11	34	26	30	27	24	28	48	5.63
Percent.....	100.0	5.5	5.1	4.3	13.3	10.2	11.8	10.6	9.4	11.0	18.8	2.207
Pueblo.....	107	11	13	13	14	9	10	7	11	8	11	4.29
Percent.....	100.0	10.3	12.1	12.1	13.1	8.4	9.3	6.5	10.3	7.5	10.3	4.009
Asuncion.....	150	14	21	32	32	18	14	10	2	5	2	3.03
Percent.....	100.0	9.3	14.0	21.3	21.3	12.0	9.3	6.7	1.3	3.3	1.3	2.022

TABLA 2.2.5b2 .-
DISTRIBUCION PORCENTUAL DE TODAS LAS MUJERES, SEGUN NUMERO DE HIJOS NACIDOS VIVOS TENIDOS,
POR RESIDENCIA EN LA INFANCIA Y EDAD.

Edad Quinquenal:
40-44

Residencia en la Infancia	TOTAL	Hijos Nacidos Vivos										PROMEDIO
		0	1	2	3	4	5	6	7	8	9 y mas	
Total.....	393	26	23	37	55	27	35	31	27	32	100	5.80
Percent.....	100.0	6.6	5.9	9.4	14.0	6.9	8.9	7.9	6.9	8.1	25.4	1.476
Rural.....	198	12	12	10	15	10	14	15	20	17	73	6.87
Percent.....	100.0	6.1	6.1	5.1	7.6	5.1	7.1	7.6	10.1	8.6	36.9	3.472
Pueblo.....	91	7	3	9	20	6	7	7	4	11	17	5.38
Percent.....	100.0	7.7	3.3	9.9	22.0	6.6	7.7	7.7	4.4	12.1	18.7	5.917
Asuncion.....	104	7	8	18	20	11	14	9	3	4	10	4.12
Percent.....	100.0	6.7	7.7	17.3	19.2	10.6	13.5	8.7	2.9	3.8	9.6	3.957

Edad Quinquenal:
45-49

Residencia en la Infancia	TOTAL	Hijos Nacidos Vivos										PROMEDIO
		0	1	2	3	4	5	6	7	8	9 y mas	
Total.....	382	20	25	29	42	29	33	22	29	34	119	6.26
Percent.....	100.0	5.2	6.5	7.6	11.0	7.6	8.6	5.8	7.6	8.9	31.2	1.640
Rural.....	204	8	11	14	18	9	12	14	16	16	86	7.12
Percent.....	100.0	3.9	5.4	6.9	8.8	4.4	5.9	6.9	7.8	7.8	42.2	3.491
Pueblo.....	83	3	7	8	9	9	8	2	7	12	18	5.88
Percent.....	100.0	3.6	8.4	9.6	10.8	10.8	9.6	2.4	8.4	14.5	21.7	7.084
Asuncion.....	95	9	7	7	15	11	13	6	6	6	15	4.76
Percent.....	100.0	9.5	7.4	7.4	15.8	11.6	13.7	6.3	6.3	6.3	15.8	5.008

Sin informacion

TABLA 2.2.5b3 .-
DISTRIBUCIÓN PORCENTUAL DE TODAS LAS MUJERES. SEGUN NUMERO DE HIJOS NACIDOS VIVOS TENIDOS, POR PATRON DE TRABAJO Y EDAD.

Total

Patron de Trabajo	TOTAL	Hijos Nacidos Vivos										PROMEDIO
		0	1	2	3	4	5	6	7	8	9 y mas	
Total.....	4 622	1 794	626	520	429	276	233	172	137	133	302	2 449
Percent.....	100.0	38.8	13.5	11.3	9.3	6.0	5.0	3.7	3.0	2.9	6.5	5.3
Trbja. Actualmente y Antes de Casarse..	1 001	88	216	146	149	79	91	63	45	34	90	3 363
Percent.....	100.0	8.8	21.6	14.6	14.9	7.9	9.1	6.3	4.5	3.4	9.0	3.63
Trbja. Actualmente, No Trbjo. Antes de Casarse.....	367	27	48	57	53	33	30	24	21	27	47	4 399
Percent.....	100.0	7.4	13.1	15.5	14.4	9.0	8.2	6.5	5.7	7.4	12.8	1.97
No Trbja. Actual., Trbjo. Antes y despues de Casarse	283	26	55	54	43	25	18	18	2.8	12	24	3 554
Percent.....	100.0	9.2	19.4	19.1	15.2	8.8	6.4	6.4	2.8	4.2	8.5	1.252
No Trbja. Actual., Trbjo. despues y no Antes de Casarse.....	103	10	16	26	11	7	5	6	4	6	12	3 993
Percent.....	100.0	9.7	15.5	25.2	10.7	6.8	4.9	5.8	3.9	5.8	11.7	3.818
No Trbja. Actual., Trbjo. Antes de Casarse.....	548	63	98	102	70	63	44	17	27	28	36	3 444
Percent.....	100.0	11.5	17.9	18.6	12.8	11.5	8.0	3.1	4.9	5.1	6.6	3.627
Nunca ha Trabajado..	695	59	125	119	95	64	43	43	31	24	92	3 999
Percent.....	100.0	8.5	18.0	17.1	13.7	9.2	6.2	6.2	4.5	3.5	13.2	3.575
Soltera, ha Trabajado.....	1 060	970	60	14	6	4	2	1	1	1	1	15
Percent.....	100.0	91.5	5.7	1.3	.6	.4	.2	.1	.1	.1	.1	.15
Soltera, No ha Trabajado.....	565	551	8	2	2	1	-	-	-	1	-	5
Percent.....	100.0	97.5	1.4	.4	.4	.2	-	-	-	.2	-	.009

TABLA 2.2.5b3 .-
DISTRIBUCION PORCENTUAL DE TODAS LAS MUJERES, SEGUN NUMERO DE HIJOS NACIDOS VIVOS TENIDOS, POR PATRON DE TRABAJO Y EDAD.

Edad Quinquenal:
 20-24

Patron de Trabajo	TOTAL	Hijos Nacidos Vivos										PROMEDIO
		0	1	2	3	4	5	6	7	8	9 y mas	
Total.....	968	474	225	153	71	37	6	2	-	-	-	0.96
Percent.....	100.0	49.0	23.2	15.8	7.3	3.8	.6	.2	-	-	-	.100
Trbja. Actualmente y Antes de Casarse..	158	33	62	33	20	7	3	-	-	-	-	1.46
Percent.....	100.0	20.9	39.2	20.9	12.7	4.4	1.9	-	-	-	-	.925
Trbja. Actualmente, No Trbjo. Antes de Casarse.....	47	9	14	13	7	2	2	-	-	-	-	1.68
Percent.....	100.0	19.1	29.8	27.7	14.9	4.3	4.3	-	-	-	-	3.576
No Trbja. Actual., Trbjo. Antes y despues de Casarse	57	9	22	17	2	5	1	1	-	-	-	1.63
Percent.....	100.0	15.8	38.6	29.8	3.5	8.8	1.8	1.8	-	-	-	2.862
No Trbja. Actual., Trbjo. despues y no Antes de Casarse.....	18	5	5	6	2	-	-	-	-	-	-	1.28
Percent.....	100.0	27.8	27.8	33.3	11.1	-	-	-	-	-	-	7.099
No Trbja. Actual., Trbjo. Antes de Casarse.....	125	25	39	34	17	9	-	1	-	-	-	1.60
Percent.....	100.0	20.0	31.2	27.2	13.6	7.2	-	.8	-	-	-	1.280
Nunca ha Trabajado..	152	16	57	43	22	14	-	-	-	-	-	1.74
Percent.....	100.0	10.5	37.5	28.3	14.5	9.2	-	-	-	-	-	1.147
Soltera, ha Trabajado.....	308	276	24	7	1	-	-	-	-	-	-	.13
Percent.....	100.0	89.6	7.8	2.3	.3	-	-	-	-	-	-	.043
Soltera, No ha Trabajado.....	103	101	2	-	-	-	-	-	-	-	-	.02
Percent.....	100.0	98.1	1.9	-	-	-	-	-	-	-	-	.019

TABLA 2.2.5b3 .-
DISTRIBUCION PORCENTUAL DE TODAS LAS MUJERES, SEGUN NUMERO DE HIJOS NACIDOS VIVOS TENIDOS, POR PATRON DE TRABAJO Y EDAD.

Edad Quinquenal:
 30-34

Patron de Trabajo	TOTAL	Hijos Nacidos Vivos										PROMEDIO
		0	1	2	3	4	5	6	7	8	9 y mas	
Total.....	533	75	54	90	74	58	64	41	32	24	21	3.51
Percent.....	100.0	14.1	10.1	16.9	13.9	10.9	12.0	7.7	6.0	4.5	3.9	6.59
Trbja. Actualmente y Antes de Casarse..	183	12	31	35	20	22	27	13	5	7	11	3.58
Percent.....	100.0	6.6	16.9	19.1	10.9	12.0	14.8	7.1	2.7	3.8	6.0	1.959
Trbja. Actualmente, No Trbjo. Antes de Casarse.....	54	4	5	9	11	4	4	5	6	4	2	4.04
Percent.....	100.0	7.4	9.3	16.7	20.4	7.4	7.4	9.3	11.1	7.4	3.7	7.476
No Trbja. Actual., Trbjo. Antes y despues de Casarse	56	5	4	11	10	6	6	5	3	5	1	3.75
Percent.....	100.0	8.9	7.1	19.6	17.9	10.7	10.7	8.9	5.4	8.9	1.8	6.696
No Trbja. Actual., Trbjo. despues y no Antes de Casarse.....	8	1	-	1	3	-	2	-	-	1	-	3.63
Percent.....	100.0	12.5	-	12.5	37.5	-	25.0	-	-	12.5	-	45.313
No Trbja. Actual., Trbjo. Antes de Casarse.....	86	5	3	19	15	16	12	4	7	4	1	3.80
Percent.....	100.0	5.8	3.5	22.1	17.4	18.6	14.0	4.7	8.1	4.7	1.2	4.421
Nunca ha Trabajado..	88	1	4	15	13	10	13	13	10	3	6	4.61
Percent.....	100.0	1.1	4.5	17.0	14.8	11.4	14.8	14.8	11.4	3.4	6.8	5.243
Soltera, ha Trabajado.....	52	42	6	-	2	-	-	1	1	-	-	4.8
Percent.....	100.0	80.8	11.5	-	3.8	-	-	1.9	1.9	-	-	9.25
Soltera, No ha Trabajado.....	6	5	1	-	-	-	-	-	-	-	-	1.17
Percent.....	100.0	83.3	16.7	-	-	-	-	-	-	-	-	2.778

TABLA 2.2.5b3 e-
DISTRIBUCIÓN PORCENTUAL DE TODAS LAS MUJERES, SEGUN NUMERO DE HIJOS NACIDOS VIVOS TENIDOS, POR PATRON DE TRABAJO Y EDAD.

Edad Quinquenal:
 35-39

Patron de Trabajo	TOTAL	Hijos Nacidos Vivos										PROMEDIO
		0	1	2	3	4	5	6	7	8	9 y mas	
Total.....	512	39	47	56	80	53	54	44	37	41	61	4.59
Percent.....	100.0	7.6	9.2	10.9	15.6	10.4	10.5	8.6	7.2	8.0	11.9	8.98
Trbja. Actualmente y Antes de Casarse..	190	3.6	27	18	37	17	22	21	13	11	18	4.41
Percent.....	100.0	3.2	14.2	9.5	19.5	8.9	11.6	11.1	6.8	5.8	9.5	2.319
Trbja. Actualmente, No Trbjo. Antes de Casarse.....	79	6.5	7.6	11.9	11.9	8.7	12	9	5	7.8	11	4.90
Percent.....	100.0	6.3	7.6	11.4	11.4	8.9	15.2	11.4	6.5	7.8	13.9	6.201
No Trbja. Actual., Trbjo. Antes y despues de Casarse	32	6.2	3.1	18.6	18.6	12.5	9.4	3.1	3.1	6.2	18.6	4.69
Percent.....	100.0	6.3	3.1	18.8	18.8	12.5	9.4	3.1	3.1	6.3	18.8	14.648
No Trbja. Actual., Trbjo. despues y no Antes de Casarse.....	11	9.1	4	9.1	-	3	-	-	9.1	9.1	-	3.00
Percent.....	100.0	9.1	36.4	9.1	-	27.3	-	-	9.1	9.1	-	27.273
No Trbja. Actual., Trbjo. Antes de Casarse.....	76	1.3	7	11.9	11.9	11.9	10.8	5	10	10	8	5.22
Percent.....	100.0	1.3	9.2	11.8	11.8	11.8	10.5	6.6	13.2	13.2	10.8	6.875
Nunca ha Trabajado..	92	-	1	11	18	11	8	8	7	11	18	5.61
Percent.....	100.0	-	1.1	12.0	19.6	12.0	8.7	8.7	7.6	10.9	19.6	6.096
Soltera, ha Trabajado.....	26	21	1	1	1	1	1	-	-	-	-	5.58
Percent.....	100.0	80.8	3.8	3.8	3.8	3.8	3.8	-	-	-	-	2.219
Soltera, No ha Trabajado.....	6	3	-	1	-	1	-	-	-	1	-	2.33
Percent.....	100.0	50.0	-	16.7	-	16.7	-	-	-	16.7	-	38.889

TABLA 2.2.5b3 .-
DISTRIBUCION PORCENTUAL DE TODAS LAS MUJERES, SEGUN NUMERO DE HIJOS NACIDOS VIVOS TENIDOS, POR PATRON DE TRABAJO Y EDAD.

Edad Quinquenal:
 40-44

Patron de Trabajo	TOTAL	Hijos Nacidos Vivos										PROMEDIO
		0	1	2	3	4	5	6	7	8	9 y mas	
Total.....	393	26	23	37	55	27	35	31	27	32	100	5.80
Percent.....	100.0	6.6	5.9	9.4	14.0	6.9	8.9	7.9	6.9	8.1	25.4	1.476
Trbja. Actualmente y Antes de Casarse..	116	4	9	10	24	7	8	8	12	8	26	5.55
Percent.....	100.0	3.4	7.8	8.6	20.7	6.0	6.9	6.9	10.3	6.9	22.4	4.786
Trbja. Actualmente, No Trbjo. Antes de Casarse.....	63	2	1	9	6	7	1	7	3	10	17	6.29
Percent.....	100.0	3.2	1.6	14.3	9.5	11.1	1.6	11.1	4.8	15.9	27.0	9.977
No Trbja. Actual., Trbjo. Antes y despues de Casarse	38	1	1	5	5	4	4	4	4	2	8	5.89
Percent.....	100.0	2.6	2.6	13.2	13.2	10.5	10.5	10.5	10.5	5.3	21.1	15.512
No Trbja. Actual., Trbjo. despues y no Antes de Casarse.....	24	-	-	4	1	1	-	5	2	2	9	7.42
Percent.....	100.0	-	-	16.7	4.2	4.2	-	20.8	8.3	8.3	37.5	30.903
No Trbja. Actual., Trbjo. Antes de Casarse.....	50	2	5	3	6	5	11	2	2	5	9	5.26
Percent.....	100.0	4.0	10.0	6.0	12.0	10.0	22.0	4.0	4.0	10.0	18.0	10.520
Nunca ha Trabajado..	82	3	5	6	11	2	10	5	4	5	31	6.79
Percent.....	100.0	3.7	6.1	7.3	13.4	2.4	12.2	6.1	4.9	6.1	37.8	6.284
Soltera, ha Trabajado.....	17	12	2	-	1	1	1	-	-	-	-	4.82
Percent.....	100.0	70.6	11.8	-	5.9	5.9	5.9	-	-	-	-	4.844
Soltera, No ha Trabajado.....	3	2	-	-	1	-	-	-	-	-	-	1.00
Percent.....	100.0	66.7	-	-	33.3	-	-	-	-	-	-	33.333

TABLA 2.2.5b4 .-
DISTRIBUCIÓN PORCENTUAL DE TODAS LAS MUJERES, SEGUN NÚMERO DE HIJOS NACIDOS VIVOS TENIDOS, POR NIVEL EDUCATIVO DE LA MUJER
EDAD.

Total

Educación de la Mujer	TOTAL	Hijos Nacidos Vivos										PROMEDIO
		0	1	2	3	4	5	6	7	8	9 y mas	
Total.....	4,622	1,794	626	520	429	276	233	172	137	133	302	2,49
Percent.....	100.0	38.8	13.5	11.3	9.3	6.0	5.0	3.7	3.0	2.9	6.5	.054
Hasta 2 años de Educación (*).....	839	141	79	82	77	64	72	54	56	54	160	4.71
Percent.....	100.0	16.8	9.4	9.8	9.2	7.6	8.6	6.4	6.7	6.4	19.1	.562
3 a 5 años.....	1,511	442	216	156	155	127	87	82	63	60	123	3.08
Percent.....	100.0	29.3	14.3	10.3	10.3	8.4	5.8	5.4	4.2	4.0	8.1	.204
6 años.....	1,045	502	161	140	89	43	40	23	16	13	18	1.55
Percent.....	100.0	48.0	15.4	13.4	8.5	4.1	3.8	2.2	1.5	1.2	1.7	.149
7 a 11 años.....	727	430	102	69	63	26	23	9	2	3	-	1.02
Percent.....	100.0	59.1	14.0	9.5	6.7	3.6	3.2	1.2	.3	.4	-	.140
12 años.....	334	185	45	48	32	9	9	2	-	3	1	1.10
Percent.....	100.0	55.4	13.5	14.4	9.6	2.7	2.7	.6	-	.9	.3	.329
13 y mas años.....	166	94	23	25	13	7	2	2	-	-	-	.98
Percent.....	100.0	56.6	13.9	15.1	7.8	4.2	1.2	1.2	-	-	-	.588

Edad Quinquenal:
15-19

Educación de la Mujer	TOTAL	Hijos Nacidos Vivos										PROMEDIO
		0	1	2	3	4	5	6	7	8	9 y mas	
Total.....	1,145	1,009	109	25	2	-	-	-	-	-	-	0.14
Percent.....	100.0	88.1	9.5	2.2	.2	-	-	-	-	-	-	.013
Hasta 2 años de Educación (*).....	96	71	19	5	1	-	-	-	-	-	-	.33
Percent.....	100.0	74.0	19.8	5.2	1.0	-	-	-	-	-	-	.347
3 a 5 años.....	349	283	51	15	-	-	-	-	-	-	-	.23
Percent.....	100.0	81.1	14.6	4.3	-	-	-	-	-	-	-	.067
6 años.....	331	296	29	5	1	-	-	-	-	-	-	.13
Percent.....	100.0	89.4	8.8	1.5	.3	-	-	-	-	-	-	.038
7 a 11 años.....	314	307	7	-	-	-	-	-	-	-	-	.02
Percent.....	100.0	97.8	2.2	-	-	-	-	-	-	-	-	.009
12 años.....	53	50	3	-	-	-	-	-	-	-	-	.06
Percent.....	100.0	94.3	5.7	-	-	-	-	-	-	-	-	.109
13 y mas años.....	2	2	-	-	-	-	-	-	-	-	-	.00
Percent.....	100.0	100.0	-	-	-	-	-	-	-	-	-	.000

TABLE 2.2.5b4.-
DISTRIBUCIÓN PORCENTUAL DE TODAS LAS MUJERES, SEGUN NUMERO DE HIJOS NACIDOS VIVOS TENIDOS, POR NIVEL EDUCATIVO DE LA MUJER
EDAD.

Edad Quinquenal:
20-24

Educación de la Mujer	TOTAL	Hijos Nacidos Vivos										PROMEDIO
		0	1	2	3	4	5	6	7	8	9 y mas	
Total.....	968	474	225	153	71	37	6	2	-	-	-	0.86
Percent.....	100.0	49.0	23.2	15.8	7.3	3.8	.6	.2	-	-	-	.100
Hasta 2 años de Educación (*).....	119	30	23	35	17	12	1	1	-	-	-	1.71
Percent.....	100.0	25.2	19.3	29.4	14.3	10.1	.8	.8	-	-	-	1.434
3 a 5 años.....	277	91	76	54	33	18	4	1	-	-	-	1.38
Percent.....	100.0	32.9	27.4	19.5	11.9	6.5	1.4	.4	-	-	-	.497
6 años.....	242	128	63	35	14	2	-	-	-	-	-	.76
Percent.....	100.0	52.9	26.0	14.5	5.8	.8	-	-	-	-	-	.312
7 a 11 años.....	149	78	40	19	6	5	1	-	-	-	-	.81
Percent.....	100.0	52.3	26.8	12.8	4.0	3.4	.7	-	-	-	-	.545
12 años.....	110	88	13	8	1	-	-	-	-	-	-	.29
Percent.....	100.0	80.0	11.8	7.3	.9	-	-	-	-	-	-	.264
13 y mas años.....	71	59	10	2	-	-	-	-	-	-	-	.20
Percent.....	100.0	83.1	14.1	2.8	-	-	-	-	-	-	-	.278

Edad Quinquenal:
25-29

Educación de la Mujer	TOTAL	Hijos Nacidos Vivos										PROMEDIO
		0	1	2	3	4	5	6	7	8	9 y mas	
Total.....	689	151	143	130	105	72	41	32	12	2	1	2.19
Percent.....	100.0	21.9	20.8	18.9	15.2	10.4	6.0	4.6	1.7	.3	.1	.319
Hasta 2 años de Educación (*).....	108	9	13	15	20	13	13	17	7	-	1	3.52
Percent.....	100.0	8.3	12.0	13.9	18.5	12.0	12.0	15.7	6.5	-	.9	3.258
3 a 5 años.....	241	39	48	33	40	39	22	14	4	2	-	2.61
Percent.....	100.0	16.2	19.9	13.7	16.6	16.2	9.1	5.8	1.7	.8	-	1.081
6 años.....	165	38	38	46	22	14	6	-	1	-	-	1.75
Percent.....	100.0	23.0	23.0	27.9	13.3	8.5	3.6	-	.6	-	-	1.062
7 a 11 años.....	81	23	20	20	14	3	-	1	-	-	-	1.48
Percent.....	100.0	28.4	24.7	24.7	17.3	3.7	-	1.2	-	-	-	1.829
12 años.....	54	22	16	9	6	1	-	-	-	-	-	1.04
Percent.....	100.0	40.7	29.6	16.7	11.1	1.9	-	-	-	-	-	1.920
13 y mas años.....	40	20	8	7	3	2	-	-	-	-	-	.97
Percent.....	100.0	50.0	20.0	17.5	7.5	5.0	-	-	-	-	-	2.437

TABLA 2.2.5b4 .--
DISTRIBUCION PORCENTUAL DE TODAS LAS MUJERES, SEGUN NUMERO DE HIJOS NACIDOS VIVOS TENIDOS, POR NIVEL EDUCATIVO DE LA MUJER
EDAD.

Edad Quinquenal:
 30-34

Educacion de la Mujer	TOTAL	Hijos Nacidos Vivos										PROMEDIO
		0	1	2	3	4	5	6	7	8	9 y mas	
Total.....	533	75	54	90	74	58	64	41	32	24	21	3.51
Percent.....	100.0	14.1	10.1	16.9	13.9	10.9	12.0	7.7	6.0	4.5	3.9	.659
Hasta 2 años de Educacion (*).....	105	5	6	4	6	18	24	11	9	10	12	5.25
Percent.....	100.0	4.8	5.7	3.8	5.7	17.1	22.9	10.5	8.6	9.5	11.4	4.998
3 a 5 años.....	192	11	15	25	33	25	23	20	20	13	7	4.21
Percent.....	100.0	5.7	7.8	13.0	17.2	13.0	12.0	10.4	10.4	6.8	3.6	2.195
6 años.....	107	24	12	26	14	9	9	7	3	1	2	2.58
Percent.....	100.0	22.4	11.2	24.3	13.1	8.4	8.4	6.5	2.8	.9	1.9	2.411
7 a 11 años.....	68	11	14	20	11	3	6	3	-	-	-	2.16
Percent.....	100.0	16.2	20.6	29.4	16.2	4.4	8.8	4.4	-	-	-	3.179
12 años.....	40	14	6	11	7	-	2	-	-	-	-	1.47
Percent.....	100.0	35.0	15.0	27.5	17.5	-	5.0	-	-	-	-	3.687
13 y mas años.....	21	10	1	4	3	3	-	-	-	-	-	1.43
Percent.....	100.0	47.6	4.8	19.0	14.3	14.3	-	-	-	-	-	6.803

Edad Quinquenal:
 35-39

Educacion de la Mujer	TOTAL	Hijos Nacidos Vivos										PROMEDIO
		0	1	2	3	4	5	6	7	8	9 y mas	
Total.....	512	39	47	56	80	53	54	44	37	41	61	4.59
Percent.....	100.0	7.6	9.2	10.9	15.6	10.4	10.5	8.6	7.2	8.0	11.9	.896
Hasta 2 años de Educacion (*).....	137	10	6	7	14	8	15	12	17	15	33	5.93
Percent.....	100.0	7.3	4.4	5.1	10.2	5.8	10.9	8.8	12.4	10.9	24.1	4.332
3 a 5 años.....	175	6	12	10	23	23	18	23	15	20	25	5.37
Percent.....	100.0	3.4	6.9	5.7	13.1	13.1	10.3	13.1	8.6	11.4	14.3	3.066
6 años.....	90	10	12	15	17	5	14	4	5	5	3	3.48
Percent.....	100.0	11.1	13.3	16.7	18.9	5.6	15.6	4.4	5.6	5.6	3.3	3.864
7 a 11 años.....	57	7	9	6	14	11	6	3	-	1	-	2.86
Percent.....	100.0	12.3	15.8	10.5	24.6	19.3	10.5	5.3	-	1.8	-	5.017
12 años.....	35	4	5	11	8	5	1	1	-	-	-	2.34
Percent.....	100.0	11.4	14.3	31.4	22.9	14.3	2.9	2.9	-	-	-	6.694
13 y mas años.....	18	2	3	7	4	1	-	1	-	-	-	2.17
Percent.....	100.0	11.1	16.7	38.9	22.2	5.6	-	5.6	-	-	-	12.037

TABLA 2.2.5b4.-
DISTRIBUCIÓN PORCENTUAL DE TODAS LAS MUJERES, SEGUN NUMERO DE HIJOS NACIDOS VIVOS TENIDOS, POR NIVEL EDUCATIVO DE LA MUJER
EDAD.

Edad Quinquenal:
40-44

Educación de la Mujer	TOTAL	Hijos Nacidos Vivos										PROMEDI
		0	1	2	3	4	5	6	7	8	9 y mas	
Total.....	393	26	23	37	55	27	35	31	27	32	100	5.80
Percent.....	100.0	6.6	5.9	9.4	14.0	6.9	8.9	7.9	6.9	8.1	25.4	1.476
Hasta 2 años de Educación (*).....	124	9	5	6	10	6	10	8	9	9	52	7.10
Percent.....	100.0	7.3	4.0	4.8	8.1	4.8	8.1	6.5	7.3	7.3	41.9	5.723
3 a 5 años.....	130	6	6	6	12	9	9	11	13	16	42	6.77
Percent.....	100.0	4.6	4.6	4.6	9.2	6.9	6.9	8.5	10.0	12.3	32.3	5.207
6 años.....	70	4	5	11	13	9	5	9	3	5	6	4.41
Percent.....	100.0	5.7	7.1	15.7	18.6	12.9	7.1	12.9	4.3	7.1	8.6	6.306
7 a 11 años.....	37	2	6	3	12	2	8	2	2	-	-	3.30
Percent.....	100.0	5.4	16.2	8.1	32.4	5.4	21.6	5.4	5.4	-	-	8.912
12 años.....	25	4	1	7	6	1	3	1	-	2	-	2.96
Percent.....	100.0	16.0	4.0	28.0	24.0	4.0	12.0	4.0	-	8.0	-	11.840
13 y mas años.....	7	1	-	4	2	-	-	-	-	-	-	2.00
Percent.....	100.0	14.3	-	57.1	28.6	-	-	-	-	-	-	28.571

Edad Quinquenal:
45-49

Educación de la Mujer	TOTAL	Hijos Nacidos Vivos										PROMEDIO
		0	1	2	3	4	5	6	7	8	9 y mas	
Total.....	382	20	25	29	42	29	33	22	29	34	119	6.26
Percent.....	100.0	5.2	6.5	7.6	11.0	7.6	8.6	5.8	7.6	8.9	31.2	1.640
Hasta 2 años de Educación (*).....	150	7	7	10	9	7	9	5	14	20	62	7.30
Percent.....	100.0	4.7	4.7	6.7	6.0	4.7	6.0	3.3	9.3	13.3	41.3	4.667
3 a 5 años.....	147	6	8	13	14	13	11	13	11	9	49	6.39
Percent.....	100.0	4.1	5.4	8.8	9.5	8.8	7.5	8.8	7.5	6.1	33.3	4.345
6 años.....	40	2	2	2	8	4	6	3	4	2	7	5.30
Percent.....	100.0	5.0	5.0	5.0	20.0	10.0	15.0	7.5	10.0	5.0	17.5	13.250
7 a 11 años.....	21	2	6	1	6	2	2	-	-	2	-	2.86
Percent.....	100.0	9.5	28.6	4.8	28.6	9.5	9.5	-	-	9.5	-	13.605
12 años.....	17	3	1	2	4	2	3	-	-	1	1	3.59
Percent.....	100.0	17.6	5.9	11.8	23.5	11.8	17.6	-	-	5.9	5.9	21.107
13 y mas años.....	7	-	1	1	1	1	2	1	-	-	-	3.71
Percent.....	100.0	-	14.3	14.3	14.3	14.3	28.6	14.3	-	-	-	53.061

- Sin informacion
NOTE: (*) Incluye sin instruccion.

TABLA 2.2.6a.-
NUMERO PROMEDIO DE HIJOS NACIDOS VIVOS SEGUN EDAD AL CONTRAER LA PRIMERA UNION,
POR EDAD ACTUAL Y RESIDENCIA ACTUAL

Total

Lugar de Residencia Actual	Total	Edad a la Primera Union							AUN SOLTE RAS
		12-14	15-17	18-19	20-21	22-24	25-29	30 y mas	
Total									
Promedio.....	2.49	4.95	4.39	3.92	3.27	2.94	2.92	2.27	0.12
N.....	4,622	221	911	656	481	374	264	90	1,625
Gran Asuncion									
Promedio.....	1.58	3.41	3.29	2.53	2.42	2.14	2.37	1.76	.06
N.....	1,360	39	174	175	143	145	100	38	546
Festo Urbano									
Promedio.....	2.14	4.35	3.91	3.94	2.33	3.09	2.66	2.19	.10
N.....	618	37	151	94	72	65	53	16	325
Fural									
Promedio.....	3.11	5.52	4.84	4.53	3.85	3.59	3.58	2.67	.17
N.....	2,444	145	586	337	266	164	106	36	754

Edad Decenal:
15-24

Total									
Promedio.....	0.52	2.18	1.56	1.18	0.96	0.59	-	-	0.04
N.....	2,113	79	334	177	112	49	-	-	1,362
Gran Asuncion									
Promedio.....	.37	1.88	1.36	1.13	.80	.73	-	-	.03
N.....	624	17	58	54	35	22	-	-	438
Festo Urbano									
Promedio.....	.40	1.92	1.55	1.00	.79	.33	-	-	.03
N.....	382	13	51	22	19	6	-	-	271
Fural									
Promedio.....	.65	2.35	1.61	1.25	1.12	.52	-	-	.06
N.....	1,107	49	225	101	58	21	-	-	653

Edad Decenal:
25-34

Total									
Promedio.....	2.77	5.49	4.29	3.47	2.63	2.24	1.81	0.50	0.29
N.....	1,222	69	251	237	172	164	124	14	191
Gran Asuncion									
Promedio.....	1.64	2.56	2.80	2.31	2.10	1.93	1.44	.57	.11
N.....	358	9	50	58	48	60	41	7	85
Festo Urbano									
Promedio.....	2.56	5.14	4.00	3.33	2.13	2.03	2.00	.20	.39
N.....	227	14	47	39	23	31	32	5	36
Fural									
Promedio.....	3.48	6.17	4.86	3.99	2.99	2.59	1.98	1.00	.47
N.....	637	46	154	140	101	73	51	2	70

TABLA 2.2.6a .-
 NUMERO PROMEDIO DE HIJOS NACIDOS VIVOS SEGUN EDAD AL CONTRAER LA PRIMERA UNION,
 POR EDAD ACTUAL Y RESIDENCIA ACTUAL

Edad Decenal:
 35-44

Lugar de Residencia Actual	Total	Edad a la Primera Union							AUN SOLT. RAS
		12-14	15-17	18-19	20-21	22-24	25-29	30 y mas	
Total									
Promedio.....	5.11	7.61	6.88	5.92	4.72	3.96	3.57	2.33	0.88
N.....	905	54	236	167	141	105	102	48	52
Gran Asuncion									
Promedio.....	3.36	5.70	5.29	3.80	3.35	2.63	2.80	1.78	.44
N.....	282	10	48	46	49	49	46	18	16
Resto Urbano									
Promedio.....	4.34	5.88	5.54	6.00	3.75	3.33	3.30	3.67	.86
N.....	137	8	41	20	16	12	20	6	14
Fural									
Promedio.....	6.35	8.53	7.78	6.86	5.80	5.61	4.69	2.50	1.23
N.....	486	36	147	101	76	44	36	24	22

Edad Decenal:
 45-49

Total									
Promedio.....	6.26	7.00	8.67	7.39	6.23	5.13	4.82	2.75	1.50
N.....	382	19	90	75	56	56	38	28	20
Gran Asuncion									
Promedio.....	4.04	7.00	5.50	4.76	4.82	3.50	3.77	2.38	.71
N.....	96	3	18	17	11	14	13	13	7
Resto Urbano									
Promedio.....	5.89	8.50	8.08	7.54	5.71	6.00	4.00	2.40	.00
N.....	72	2	12	13	14	16	6	5	4
Fural									
Promedio.....	7.39	6.79	9.73	8.33	6.97	5.40	5.79	3.40	2.78
N.....	214	14	60	45	31	26	19	10	9

- Sin informacion

TABLA 2.2.6b .-
NUMERO PROMEDIO DE HIJOS NACIDOS VIVOS DE LAS MUJERES AL CONTRAER LA PRIMERA UNION,
SEGUN EDAD ACTUAL Y RESIDENCIA EN LA INFANCIA

Total

Residencia en la Infancia	Total	Edad a la Primera Union							AUN SOLT RAS
		12-14	15-17	18-19	20-21	22-24	25-29	30 y mas	
Total									
Promedio.....	2.49	4.95	4.39	3.92	3.27	2.94	2.92	2.20	0.12
N.....	4,622	221	911	656	481	374	264	90	1,625
Rural									
Promedio.....	2.96	5.49	4.84	4.51	3.88	3.51	3.59	2.75	.17
N.....	2,307	125	516	358	241	150	97	36	784
Pueblo									
Promedio.....	2.56	4.63	4.45	3.70	2.79	2.95	2.68	2.10	.14
N.....	912	54	194	123	106	74	65	20	276
Asuncion									
Promedio.....	1.66	3.79	3.20	2.87	2.57	2.37	2.44	1.68	.04
N.....	1,403	42	201	175	134	150	102	34	565

Edad Decenal:
15-24

Total									
Promedio.....	0.52	2.18	1.56	1.18	0.96	0.59	-	-	0.04
N.....	2,113	79	334	177	112	49	-	-	1,362
Rural									
Promedio.....	.61	2.42	1.67	1.23	1.17	.53	-	-	.06
N.....	1,064	45	189	92	53	17	-	-	668
Pueblo									
Promedio.....	.56	1.80	1.62	.94	.81	.29	-	-	.05
N.....	377	20	68	32	27	7	-	-	223
Asuncion									
Promedio.....	.36	1.93	1.23	1.25	.75	.72	-	-	.03
N.....	672	14	77	53	32	25	-	-	471

Edad Decenal:
25-34

Total									
Promedio.....	2.77	5.49	4.29	3.47	2.63	2.24	1.81	0.50	0.29
N.....	1,222	69	251	237	172	164	124	14	191
Rural									
Promedio.....	3.31	5.95	4.76	3.84	3.04	2.60	1.75	-	.44
N.....	586	38	143	126	90	65	40	-	84
Pueblo									
Promedio.....	2.71	5.74	4.09	3.53	2.29	2.00	1.97	1.00	.32
N.....	254	19	47	47	34	31	32	6	38
Asuncion									
Promedio.....	1.98	3.67	3.33	2.69	2.08	2.01	1.75	.13	.10
N.....	382	12	61	64	48	68	52	8	69

TABLA 2.2.6b.-
 NUMERO PROMEDIO DE HIJOS NACIDOS VIVOS DE LAS MUJERES AL CONTRAER LA PRIMERA UNION,
 SEGUN EDAD ACTUAL Y RESIDENCIA EN LA INFANCIA

266

Edad Decenal:
 35-44

Residencia en la Infancia	Total	Edad a la Primera Union							AUN SOLTE RAS
		12-14	15-17	18-19	20-21	22-24	25-29	30 y mas	
Total									
Promedio.....	5.11	7.61	6.88	5.92	4.72	3.96	3.57	2.38	0.88
N.....	905	54	236	167	141	105	102	48	52
Rural									
Promedio.....	6.17	8.47	7.64	6.96	5.59	4.88	4.51	2.45	1.39
N.....	453	32	129	101	71	40	35	22	23
Pueblo									
Promedio.....	4.79	7.36	6.67	4.56	3.93	4.14	3.15	3.11	1.08
N.....	198	11	64	25	28	22	27	9	12
Asuncion									
Promedio.....	3.48	5.36	4.91	4.17	3.76	3.02	3.02	1.88	.06
N.....	254	11	43	41	42	43	40	17	17

Edad Decenal:
 45-49

Total									
Promedio.....	6.26	7.00	8.67	7.39	6.23	5.13	4.82	2.75	1.50
N.....	382	19	90	75	56	56	38	28	20
Rural									
Promedio.....	7.12	8.00	9.31	8.08	7.44	5.46	5.45	3.21	3.00
N.....	204	10	55	39	27	28	22	14	9
Pueblo									
Promedio.....	5.88	6.00	8.93	7.63	5.06	4.50	4.33	1.60	.67
N.....	83	4	15	19	17	14	6	5	3
Asuncion									
Promedio.....	4.76	5.80	6.70	5.53	5.17	5.07	3.70	2.67	.13
N.....	95	5	20	17	12	14	10	9	8

TABLA 2.2.6c.-
NÚMERO PROMEDIO DE HIJOS NACIDOS VIVOS DE LAS MUJERES SEGUN EDAD AL CONTRAER LA PRIMERA UNION,
SEGUN EDAD ACTUAL Y PATRON DE TRABAJO

Total

Patron de Trabajo	Total	Edad a la Primera Union							AUN SOLTE- RAS
		12-14	15-17	18-19	20-21	22-24	25-29	30 y mas	
Total									
Promedio.....	2.49	4.95	4.39	3.92	3.27	2.94	2.92	2.20	0.12
N.....	4,622	221	911	656	481	374	264	90	1,625
Trbja. Actualmente y Antes de Casarse									
Promedio.....	3.63	4.69	4.57	3.98	3.20	2.87	2.82	2.06	-
N.....	1,001	52	249	207	175	143	128	47	-
Trbja. Actualmente, No Trbja. Antes de Casarse									
Promedio.....	4.39	6.04	5.24	4.00	3.28	2.62	3.27	3.67	-
N.....	367	50	120	81	54	37	22	3	-
No Trbja. Actual., Trbjo. Antes y despues de Casarse									
Promedio.....	3.54	3.24	4.52	3.67	2.80	2.76	2.96	2.38	-
N.....	283	21	89	57	49	33	26	8	-
No Trbja. Actual., Trbjo. despues y no Antes de Casarse									
Promedio.....	3.93	4.29	4.32	3.42	4.06	3.25	1.50	7.00	-
N.....	103	7	41	26	18	8	2	1	-
No Trbja. Actual., Trbjo. Antes de Casarse									
Promedio.....	3.44	5.40	3.84	3.58	3.32	2.87	2.69	1.82	-
N.....	548	25	170	104	90	86	51	22	-
Nunca ha Trabajado									
Promedio.....	3.99	4.79	4.14	4.18	3.45	3.40	3.46	2.67	-
N.....	695	66	242	181	95	67	35	9	-
Soltera, ha Trabajado									
Promedio.....	.15	-	-	-	-	-	-	-	1.15
N.....	1,060	-	-	-	-	-	-	-	060
Soltera, No ha Trabajado									
Promedio.....	.05	-	-	-	-	-	-	-	.05
N.....	565	-	-	-	-	-	-	-	565

**TABLA 2.2.6c.-
 NUMERO PROMEDIO DE HIJOS NACIDOS VIVOS DE LAS MUJERES SEGUN EDAD AL CONTRAER LA PRIMERA UNION,
 SEGUN EDAD ACTUAL Y PATRON DE TRABAJO**

Edad Decenal:
 25-34

Patron de Trabajo	Total	Edad a la Primera Union							AUN SOLTE- RAS
		12-14	15-17	18-19	20-21	22-24	25-29	30 y mas	
Total									
Promedio.....	2.77	5.49	4.29	3.47	2.63	2.24	1.81	0.50	0.29
N.....	1,222	69	251	237	172	164	124	14	191
Trbja. Actualmente y Antes de Casarse									
Promedio.....	3.03	5.79	4.22	3.50	2.14	2.18	1.56	.57	-
N.....	369	24	85	80	50	60	63	7	-
Trbja. Actualmente, No Trbjo. Antes de Casarse									
Promedio.....	3.39	5.50	4.19	3.40	2.15	1.84	1.43	-	-
N.....	117	16	32	30	13	19	7	-	-
No Trbja. Actual., Trbjo. Antes y despues de Casarse									
Promedio.....	3.12	4.00	4.54	3.26	2.57	2.29	2.36	.00	-
N.....	103	2	26	19	23	21	11	1	-
No Trbja. Actual., Trbjo. despues y no Antes de Casarse									
Promedio.....	2.48	6.00	2.71	2.11	1.83	2.67	1.50	-	-
N.....	29	2	7	9	6	3	2	-	-
No Trbja. Actual. Trbjo. Antes de Casarse									
Promedio.....	3.27	5.50	4.69	3.60	3.00	2.56	2.20	.20	-
N.....	193	6	42	35	39	36	30	5	-
Nunca ha Trabajado									
Promedio.....	3.58	5.21	4.22	3.64	3.17	2.16	1.91	2.00	-
N.....	220	19	59	64	41	25	11	1	-
Soltera, ha Trabajado									
Promedio.....	.33	-	-	-	-	-	-	-	.33
N.....	163	-	-	-	-	-	-	-	163
Soltera, No ha Trabajado									
Promedio.....	.11	-	-	-	-	-	-	-	.11
N.....	28	-	-	-	-	-	-	-	28

TABLA 2.2.6c -
 NUMERO PROMEDIO DE HIJOS NACIDOS VIVOS DE LAS MUJERES SEGUN EDAD AL CONTRAER LA PRIMERA UNION,
 SEGUN EDAD ACTUAL Y PATRON DE TRABAJO

Edad Decenal:
 45-49

Patron de Trabajo	Total	Edad a la Primera Union							AUN SOLTE- RAS
		12-14	15-17	18-19	20-21	22-24	25-29	30 y mas	
Total									
Promedio.....	6.26	7.00	8.67	7.39	6.23	5.13	4.82	2.75	1.50
N.....	382	19	90	75	56	56	38	28	20
Trbja. Actualmente y Antes de Casarse									
Promedio.....	5.89	4.75	8.80	6.29	5.19	5.25	4.95	3.00	-
N.....	132	4	30	17	26	20	22	13	-
Trbja. Actualmente, No Trbja. Antes de Casarse									
Promedio.....	6.58	6.88	8.67	6.82	5.86	4.57	3.75	1.00	-
N.....	53	6	15	11	7	7	4	1	-
No Trbja. Actual., Trbja. Antes y despues de Casarse									
Promedio.....	5.82	.00	8.33	7.60	5.00	4.50	4.00	2.33	-
N.....	33	1	6	10	5	4	4	3	-
No Trbja. Actual., Trbja. despues y no Antes de Casarse									
Promedio.....	6.57	-	4.40	15.00	9.25	3.67	-	7.00	-
N.....	14	-	5	1	4	3	-	1	-
No Trbja. Actual., Trbja. Antes de Casarse									
Promedio.....	6.49	8.00	9.77	7.07	7.83	4.27	5.33	1.86	-
N.....	55	1	13	14	6	11	3	7	-
Nunca ha Trabajado									
Promedio.....	7.93	10.20	8.90	8.27	8.00	6.73	5.40	3.33	-
N.....	75	5	21	22	8	11	5	3	-
Soltera, ha Trabajado									
Promedio.....	1.59	-	-	-	-	-	-	-	1.50
N.....	17	-	-	-	-	-	-	-	17
Soltera, No ha Trabajado									
Promedio.....	1.00	-	-	-	-	-	-	-	1.00
N.....	3	-	-	-	-	-	-	-	3

- Sin informacion

TABLA 2.2.6d.-
 NÚMERO PROMEDIO DE HIJOS NACIDOS VIVOS DE LAS MUJERES SEGUN EDAD AL CONTRAER LA PRIMERA UNION,
 POR EDAD ACTUAL Y EDUCACION DE LA MUJER

Educacion de la Mujer	Total	Edad a la Primera Union							AUN SOLTE MAS
		12-14	15-17	18-19	20-21	22-24	25-29	30 y mas	
Total									
Promedio.....	2.49	4.95	4.39	3.92	3.27	2.94	2.92	2.20	0.12
N.....	4,622	221	911	656	481	374	264	90	1,625
Hasta 2 años de Educacion (*)									
Promedio.....	4.71	5.99	5.88	5.96	4.66	4.62	4.74	2.26	.37
N.....	839	88	271	140	89	61	42	19	129
3 a 5 años									
Promedio.....	3.08	4.95	4.36	4.30	3.67	3.60	3.21	3.39	.25
N.....	1,511	99	384	262	160	101	78	18	409
6 años									
Promedio.....	1.55	2.32	3.15	2.67	2.83	2.48	2.12	2.40	.07
N.....	1,045	25	153	139	110	93	49	15	461
7 a 11 años									
Promedio.....	1.02	2.43	2.30	2.14	2.21	1.81	2.47	1.50	.02
N.....	727	7	80	81	70	48	36	18	367
12 años									
Promedio.....	1.10	1.50	3.11	2.00	1.94	1.82	2.22	1.83	.01
N.....	334	2	18	27	31	44	41	12	159
13 y mas años									
Promedio.....	.98	-	2.00	2.14	2.19	1.63	2.11	1.13	.00
N.....	166	-	5	7	21	27	18	8	80
edad Recena: 15-24									
Total									
Promedio.....	0.52	2.18	1.56	1.18	0.96	0.59	-	-	0.04
N.....	2,113	79	334	177	112	49	-	-	1,362
Hasta 2 años de Educacion (*)									
Promedio.....	1.09	2.83	1.80	1.35	1.33	1.00	-	-	.11
N.....	215	24	64	17	12	2	-	-	96
3 a 5 años									
Promedio.....	.74	2.14	1.59	1.33	1.14	.73	-	-	.09
N.....	626	36	140	61	36	11	-	-	342
6 años									
Promedio.....	.39	1.38	1.37	1.12	1.00	.69	-	-	.04
N.....	573	16	73	49	25	13	-	-	397
7 a 11 años									
Promedio.....	.28	1.50	1.51	.88	.65	.67	-	-	.01
N.....	463	2	49	33	20	9	-	-	350
12 años									
Promedio.....	.21	2.00	1.17	1.20	.55	.22	-	-	.00
N.....	163	1	6	15	11	9	-	-	121
13 y mas años									
Promedio.....	.19	-	1.00	1.50	.88	.40	-	-	.00
N.....	73	-	2	2	8	5	-	-	56

TABLA 2.2.6d .-
NUMERO PROMEDIO DE HIJOS NACIDOS VIVOS DE LAS MUJERES SEGUN EDAD AL CONTRAER LA PRIMERA UNION,
POR EDAD ACTUAL Y EDUCACION DE LA MUJER

Edad Decenal:
 25-34

Educacion de la Mujer	Total	Edad a la Primera Union							AUN SOLTI - RAS
		12-14	15-17	18-19	20-21	22-24	25-29	30 y mas	
Total									
Promedio.....	5.11	7.61	6.88	5.92	4.72	3.96	3.57	2.38	0.88
N.....	905	54	236	167	141	105	102	48	52
Hasta 2 años de Educacion (*)									
Promedio.....	6.49	8.72	7.84	6.95	5.87	5.30	5.26	2.20	1.20
N.....	261	25	81	57	31	23	19	10	15
3 a 5 años									
Promedio.....	5.96	7.67	6.91	6.39	5.23	5.14	4.32	3.45	2.20
N.....	305	21	99	70	47	22	25	11	10
6 años									
Promedio.....	3.89	4.17	6.15	3.86	4.06	3.42	2.53	2.57	.55
N.....	160	6	34	22	32	31	17	7	11
7 a 11 años									
Promedio.....	3.03	6.00	4.57	3.08	3.85	2.67	3.06	1.56	.00
N.....	94	1	14	13	20	12	17	9	8
12 años									
Promedio.....	2.60	1.00	4.33	4.50	2.71	2.55	2.67	2.67	.00
N.....	60	1	6	4	7	11	18	6	7
13 y mas años									
Promedio.....	2.12	-	3.00	2.00	2.75	2.50	2.17	1.20	.00
N.....	25	-	2	1	4	6	6	5	1
Edad Decenal: 35-44									
Total									
Promedio.....	2.77	5.49	4.29	3.47	2.63	2.24	1.81	0.50	0.29
N.....	1,222	69	251	237	172	164	124	14	191
Hasta 2 años de Educacion (*)									
Promedio.....	4.37	5.79	5.08	5.14	2.79	3.60	3.09	.00	.64
N.....	213	28	73	42	24	20	11	1	14
3 a 5 años									
Promedio.....	3.32	5.82	4.42	3.52	2.98	2.52	2.15	.00	.65
N.....	433	34	115	96	57	42	40	1	48
6 años									
Promedio.....	2.08	3.67	3.47	2.74	2.57	2.05	1.30	1.25	.22
N.....	272	3	40	57	46	44	27	4	51
7 a 11 años									
Promedio.....	1.79	2.00	2.71	2.81	2.04	1.67	1.53	.33	.15
N.....	149	4	17	31	27	24	17	3	26
12 años									
Promedio.....	1.22	-	2.00	2.14	2.00	1.90	1.47	.33	.03
N.....	94	-	5	7	11	20	19	3	29
13 y mas años									
Promedio.....	1.13	-	2.00	2.50	2.86	1.57	1.50	.00	.00
N.....	61	-	1	4	7	14	10	2	23

TABLA 2.2.6d -
 NÚMERO PROMEDIO DE HIJOS NACIDOS VIVOS DE LAS MUJERES SEGUN EDAD AL CONTRAER LA PRIMERA UNION,
 POR EDAD ACTUAL Y EDUCACION DE LA MUJER

Edad Decenal:
 45-49

Educación de la Mujer	Total	Edad a la Primera Union							AUN SOLTERAS
		12-14	15-17	18-19	20-21	22-24	25-29	30 y más	
Total									
Promedio.....	6.26	7.00	8.67	7.39	6.23	5.13	4.82	2.75	1.50
N.....	382	19	90	75	56	56	38	28	20
Hasta 2 años de Educación (*)									
Promedio.....	7.30	7.18	8.92	8.29	6.82	6.13	5.42	2.63	2.50
N.....	150	11	53	24	22	16	12	8	4
3 a 5 años									
Promedio.....	6.39	6.75	8.67	7.43	6.50	5.27	4.31	3.83	2.11
N.....	147	8	30	35	20	26	13	6	9
6 años									
Promedio.....	5.30	-	5.67	6.82	5.43	5.20	5.20	3.25	.00
N.....	40	-	6	11	7	5	5	4	2
7 a 11 años									
Promedio.....	2.86	-	-	4.25	3.33	3.00	5.50	2.00	.33
N.....	21	-	-	4	3	3	2	6	3
12 años									
Promedio.....	3.59	-	13.00	3.00	6.50	3.00	3.75	1.67	.00
N.....	17	-	1	1	2	4	4	3	2
13 y mas años									
Promedio.....	3.71	-	-	-	4.00	2.50	5.00	3.00	-
N.....	7	-	-	-	2	2	2	1	-

- Sin informacion

NOTA: (*) Incluye sin instruccion.

TABLA 2.2.7a1.-
 NUMERO PROMEDIO DE HIJOS NACIDOS VIVOS TENIDOS POR MUJERES ALGUNA VEZ CASADAS O UNIDAS
 SEGUN LUGAR DE RESIDENCIA ACTUAL, POR RESIDENCIA EN LA INFANCIA Y AÑOS TRANSCURRIDOS DESDE LA PRIMERA UNION.

Total

Residencia Actual	Total	Residencia en la Infancia		
		Rural	Pueblo	Asuncion
Total				
Promedio.....	3.77	4.47	3.61	2.76
N.....	2,997	1,523	636	838
Gran Asuncion				
Promedio.....	2.60	2.91	4.55	2.58
N.....	814	68	169	577
Resto Urbano				
Promedio.....	3.48	4.11	3.45	3.19
N.....	493	91	229	173
Rural				
Promedio.....	4.43	4.49	4.53	3.09
N.....	1,690	1,364	236	88

Años Transcurridos Desde La Primera Union:
 < 10

Residencia Actual	Total	Residencia en la Infancia		
		Rural	Pueblo	Asuncion
Total				
Promedio.....	1.80	1.99	1.65	1.59
N.....	1,381	663	291	427
Gran Asuncion				
Promedio.....	1.49	1.64	1.38	1.50
N.....	389	28	77	284
Resto Urbano				
Promedio.....	1.75	2.00	1.67	1.75
N.....	234	34	107	93
Rural				
Promedio.....	1.97	2.01	1.84	1.78
N.....	758	601	107	50

TABLA 2.2. /a1.-
 NUMERO PROMEDIO DE HIJOS NACIDOS VIVOS TENIDOS POR MUJERES ALGUNA VEZ CASADAS O UNIDAS
 SEGUN LUGAR DE RESIDENCIA ACTUAL, POR RESIDENCIA EN LA INFANCIA Y AÑOS TRANSCURRIDOS DESDE LA PRIMERA UNION.

Años Transcurridos Desde La Primera Union:
 10-19

Residencia Actual	Total	Residencia en la Infancia		
		Rural	Pueblo	Asuncion
Total				
Promedio.....	4.37	5.02	4.30	3.21
N.....	896	460	181	255
Gran Asuncion				
Promedio.....	2.86	3.55	2.35	2.92
N.....	258	22	49	187
Festo Urbano				
Promedio.....	4.08	3.96	4.31	3.35
N.....	136	26	62	48
Rural				
Promedio.....	5.22	5.16	5.83	4.30
N.....	502	412	70	20

Años Transcurridos Desde La Primera Union:
 20 y mas

Residencia Actual	Total	Residencia en la Infancia		
		Rural	Pueblo	Asuncion
Total				
Promedio.....	6.83	7.69	6.27	5.22
N.....	720	400	164	156
Gran Asuncion				
Promedio.....	4.78	4.11	4.38	4.85
N.....	167	18	43	106
Festo Urbano				
Promedio.....	6.11	6.55	5.73	6.38
N.....	123	31	60	32
Rural				
Promedio.....	7.84	7.97	7.77	5.39
N.....	430	351	61	18

TABLA 2.2.7a2 -
NUMERO PROMEDIO DE HIJOS NACIDOS VIVOS TENIDOS POR MUJERES ALGUNA VEZ CASADAS O UNIDAS
SEGUN LUGAR DE RESIDENCIA ACTUAL, POR PATRON DE TRABAJO Y AÑOS TRANSCURRIDOS DESDE LA PRIMERA UNION.

Tctal

Residencia Actual	Total	Patron de Trabajo					
		Trbja. Actualmente y Antes de Casarse	Trbja. Actualmente, No Trbjo. Antes de Casarse	No Trbja. Actual., Trbjo. .Antes y despues de Casarse	No Trbja. Actual., Trbjo. despues y no .Antes de Casarse	No Trbja. Actual., Trbjo. .Antes de Casarse	Nunca ha Trabajado
Tctal							
Promedio.....	3.77	3.63	4.39	3.54	3.93	3.44	3.99
N.....	2,997	1,001	367	283	103	548	695
Gran Asuncion							
Promedio.....	2.60	2.49	2.49	2.48	2.92	2.57	2.90
N.....	814	275	103	109	38	138	151
Festo Urbano							
Promedio.....	3.48	3.43	4.10	3.45	3.00	3.33	3.38
N.....	493	151	72	40	19	94	117
Fural							
Promedio.....	4.43	4.23	5.53	4.44	5.15	3.84	4.55
N.....	1,690	575	192	134	46	316	427

Años Transcurridos Desde La Primera Union:
 < 10

Residencia Actual	Total	Patron de Trabajo					
		Trbja. Actualmente y Antes de Casarse	Trbja. Actualmente, No Trbjo. Antes de Casarse	No Trbja. Actual., Trbjo. .Antes y despues de Casarse	No Trbja. Actual., Trbjo. despues y no .Antes de Casarse	No Trbja. Actual., Trbjo. .Antes de Casarse	Nunca ha Trabajado
Tctal							
Promedio.....	1.80	1.69	1.92	1.79	1.57	1.92	1.80
N.....	1,381	432	113	141	44	318	333
Gran Asuncion							
Promedio.....	1.49	1.15	1.40	1.68	1.74	1.85	1.53
N.....	389	126	40	56	19	78	70
Festo Urbano							
Promedio.....	1.75	1.88	1.86	1.50	1.29	1.91	1.57
N.....	234	72	21	20	7	53	61
Fural							
Promedio.....	1.97	1.91	2.35	1.98	1.50	1.96	1.97
N.....	758	234	52	65	18	187	202

TABLA 2.2.7a2 -
 NUMERO PROMEDIO DE HIJOS NACIDOS VIVOS TENIDOS POR MUJERES ALGUNA VEZ CASADAS O UNIDAS
 SEGUN LUGAR DE RESIDENCIA ACTUAL, POR PATRON DE TRABAJO Y AÑOS TRANSCURRIDOS DESDE LA PRIMERA UNION.

278

Años Transcurridos Desde La Primera Union:
 10-19

Residencia Actual	Total	Patron de Trabajo					
		Trbja. Actualmente y Antes de Casarse	Trbja. Actualmente, No Trbjo. Antes de Casarse	No Trbja. Actual., Trbjo. Antes y despues de Casarse	No Trbja. Actual., Trbjo. despues y no Antes de Casarse	No Trbja. Actual., Trbjo. Antes de Casarse	Nunca ha Trabajado
Total							
Promedio.....	4.37	4.29	4.24	4.20	3.67	4.57	4.58
N.....	896	343	117	79	21	134	202
Gran Asuncion							
Promedio.....	2.86	3.02	2.69	2.65	2.43	2.90	2.87
N.....	258	94	36	34	7	40	47
Festo Urbano							
Promedio.....	4.08	3.61	4.68	5.08	.67	4.21	4.13
N.....	136	44	22	13	3	24	30
Fural							
Promedio.....	5.22	5.02	5.02	5.50	5.27	5.64	5.33
N.....	502	205	59	32	11	70	125

Años Transcurridos Desde La Primera Union:
 20 y mas

Residencia Actual	Total	Patron de Trabajo					
		Trbja. Actualmente y Antes de Casarse	Trbja. Actualmente, No Trbjo. Antes de Casarse	No Trbja. Actual., Trbjo. Antes y despues de Casarse	No Trbja. Actual., Trbjo. despues y no Antes de Casarse	No Trbja. Actual., Trbjo. Antes de Casarse	Nunca ha Trabajado
Total							
Promedio.....	6.83	6.35	6.56	6.63	6.82	6.86	7.81
N.....	720	226	137	63	38	96	160
Gran Asuncion							
Promedio.....	4.78	4.67	3.81	4.53	5.08	4.75	5.76
N.....	167	55	27	19	12	20	34
Festo Urbano							
Promedio.....	6.11	6.40	5.28	6.00	5.11	6.53	6.73
N.....	123	35	29	7	9	17	28
Fural							
Promedio.....	7.84	7.01	7.94	7.84	8.94	7.68	8.79
N.....	430	136	81	37	17	59	100

TABLA 2.2.7a3 .-
NUMERO PROMEDIO DE HIJOS DE HIJOS NACIDOS VIVOS TENIDOS POR MUJERES ALGUNA VEZ CASADAS O UNIDAS
SEGUN LUGAR DE RESIDENCIA ACTUAL, POR NIVEL EDUCATIVO DE LA MUJER Y AÑOS TRASCURRIDOS DESDE LA PRIMERA UNION.

Total

Residencia Actual	Total	Educacion de la Mujer1/					
		Hasta 2 años de Educacion (*)	3 a 5 años	6 años	7 a 11 años	12 años	13 y mas años
Total							
Promedio.....	3.77	5.50	4.13	2.73	2.15	2.09	1.88
N.....	2,997	710	1,102	584	340	175	86
Gran Asuncion							
Promedio.....	2.60	3.91	3.50	2.55	2.05	2.10	1.87
N.....	814	65	155	219	191	114	70
Festo Urbano							
Promedio.....	3.48	5.18	4.12	3.07	2.35	2.19	2.00
N.....	493	74	156	119	83	47	14
Fural							
Promedio.....	4.43	5.73	4.26	2.72	2.20	1.71	1.50
N.....	1,690	571	791	246	66	14	2

Años Trascurridos Desde La Primera Union:
 < 10

Residencia Actual	Total	Educacion de la Mujer1/					
		Hasta 2 años de Educacion (*)	3 a 5 años	6 años	7 a 11 años	12 años	13 y mas años
Total							
Promedio.....	1.80	2.35	2.00	1.57	1.46	1.41	1.40
N.....	1,381	192	489	330	206	109	55
Gran Asuncion							
Promedio.....	1.49	2.07	1.70	1.40	1.39	1.55	1.42
N.....	389	14	53	107	108	64	43
Festo Urbano							
Promedio.....	1.75	2.65	1.98	1.77	1.50	1.32	1.30
N.....	234	20	57	61	52	34	10
Fural							
Promedio.....	1.97	2.34	2.04	1.60	1.59	.91	1.50
N.....	756	158	379	162	46	11	2

TABLA 2.2.7a3.-
 NÚMERO PROMEDIO DE HIJOS DE HIJOS NACIDOS VIVOS TENIDOS POR MUJERES ALGUNA VEZ CASADAS O UNIDAS
 SEGUN LUGAR DE RESIDENCIA ACTUAL, POR NIVEL EDUCATIVO DE LA MUJER Y AÑOS TRANSCURRIDOS DESDE LA PRIMERA UNIÓN

Años Transcurridos Desde La Primera Unión:
 10-19

Residencia Actual	Total	Educación de la Mujer ^{1/}					
		Hasta 2 años de Educación (*)	3 a 5 años	6 años	7 a 11 años	12 años	13 y mas añ
Total							
Promedio.....	4.37	5.37	4.83	3.54	2.79	2.64	2.68
N.....	896	249	323	166	94	42	22
Gran Asuncion							
Promedio.....	2.86	3.04	3.85	2.65	2.55	2.62	2.53
N.....	258	26	46	71	62	34	19
Festo Urbano							
Promedio.....	4.08	4.96	4.23	4.20	3.05	2.43	3.67
N.....	136	24	48	35	19	7	3
Fural							
Promedio.....	5.22	5.72	5.15	4.20	3.54	5.00	-
N.....	502	199	229	60	13	1	-

Años Transcurridos Desde La Primera Unión:
 20 y mas

Residencia Actual	Total	Educación de la Mujer ^{1/}					
		Hasta 2 años de Educación (*)	3 a 5 años	6 años	7 a 11 años	12 años	13 y mas año
Total							
Promedio.....	6.83	7.88	6.95	5.55	4.22	4.21	2.89
N.....	720	269	290	88	40	24	9
Gran Asuncion							
Promedio.....	4.78	5.84	4.91	5.37	4.00	3.19	2.75
N.....	167	25	56	41	21	16	8
Festo Urbano							
Promedio.....	6.11	7.03	6.39	4.78	4.92	6.83	4.00
N.....	123	30	51	23	12	6	1
Fural							
Promedio.....	7.84	8.23	7.73	6.58	3.71	4.50	-
N.....	430	214	183	24	7	2	-

1/ (*) Incluye sin instrucción

- sin informacion

TABLA 2.2.7a^a.-
 NUMERO PROMEDIO DE HIJOS DE HIJOS NACIDOS VIVOS TENIDOS POR MUJERES ALGUNA VEZ CASADAS O UNIDAS
 SEGUN LUGAR DE RESIDENCIA EN LA INFANCIA, POR PATRON DE TRABAJO Y AÑOS TRANSCURRIDOS DESDE LA PRIMERA UNION.

Total

Lugar de Residencia en la Infancia	Total	Patron de Trabajo					
		Trbja. Actualmente y Antes de Casarse	Trbja. Actualmente, No Trbjo: Antes de Casarse	No Trbja. Actual., Trbjo: Antes y despues de Casarse	No Trbja. Actual., Trbjo: despues y No Antes de Casarse	No Trbja. Actual., Trbjo: Antes de Casarse	Nunca ha Trabajado
Total	3.77	3.63	4.39	3.54	3.93	3.44	3.99
Promedio.....	2,997	1,001	367	283	103	548	695
Rural	4.40	4.29	5.39	4.31	5.16	3.86	4.45
Promedio.....	1,523	525	180	123	38	286	371
Pueblo	3.61	3.08	4.10	3.91	3.96	3.44	4.04
Promedio.....	636	213	87	55	25	106	150
Asuncion	2.76	2.76	2.85	2.46	2.75	2.65	2.97
Promedio.....	838	203	100	105	40	156	174

Años Transcurridos Desde La Primera Union:
 < 10

Lugar de Residencia en la Infancia	Total	Patron de Trabajo					
		Trbja. Actualmente y Antes de Casarse	Trbja. Actualmente, No Trbjo: Antes de Casarse	No Trbja. Actual., Trbjo: Antes y despues de Casarse	No Trbja. Actual., Trbjo: despues y no Antes de Casarse	No Trbja. Actual., Trbjo: Antes de Casarse	Nunca ha Trabajado
Total	1.80	1.69	1.92	1.79	1.57	1.92	1.80
Promedio.....	1,381	432	113	141	44	318	333
Rural	1.99	1.93	2.28	2.03	1.47	2.01	2.00
Promedio.....	663	205	46	64	15	159	174
Pueblo	1.65	1.60	1.97	1.62	1.38	1.73	1.56
Promedio.....	291	99	30	21	8	62	71
Asuncion	1.59	1.36	1.43	1.59	1.71	1.92	1.60
Promedio.....	427	128	37	50	21	97	88

TABLA 2.2.7a4 .-
 NUMERO PROMEDIO DE HIJOS DE HIJOS NACIDOS VIVOS TENIDOS POR MUJERES ALGUNA VEZ CASADAS O UNIDAS
 SEGUN LUGAR DE RESIDENCIA EN LA INFANCIA, POR PATRON DE TRABAJO Y AÑOS TRANSCURRIDOS DESDE LA PRIMERA UNION.

282

Años Transcurridos Desde La Primera Union:
 10-19

Lugar de Residencia en la Infancia	Total	Patron de Trabajo					
		Trbja. Actualmente y Antes de Casarse	Trbja. Actualmente, No Trbjo. Antes de Casarse	No Trbja. Actual., Trbjo. Antes y despues de Casarse	No Trbja. Actual., Trbjo. despues y no Antes de Casarse	No Trbja. Actual., Trbjo. Antes de Casarse	Nunca ha Trabajado
Total							
Promedio.....	4.37	4.29	4.24	4.20	3.67	4.57	4.58
N.....	896	343	117	79	21	134	252
Rural							
Promedio.....	5.02	4.89	4.92	5.39	6.00	5.15	5.05
N.....	460	187	60	28	6	68	111
Pueblo							
Promedio.....	4.36	3.86	3.94	4.89	3.25	5.16	4.93
N.....	181	72	17	18	8	25	41
Asuncion							
Promedio.....	3.20	3.32	3.35	2.82	2.14	3.24	3.26
N.....	255	84	40	33	7	41	50

Años Transcurridos Desde La Primera Union:
 20 y mas

Lugar de Residencia en la Infancia	Total	Patron de Trabajo					
		Trbja. Actualmente y Antes de Casarse	Trbja. Actualmente, No Trbjo. Antes de Casarse	No Trbja. Actual., Trbjo. Antes y despues de Casarse	No Trbja. Actual., Trbjo. despues y no Antes de Casarse	No Trbja. Actual., Trbjo. Antes de Casarse	Nunca ha Trabajado
Total							
Promedio.....	6.83	6.35	6.56	6.63	6.82	6.86	7.81
N.....	720	226	137	63	38	96	160
Rural							
Promedio.....	7.69	7.07	7.70	8.03	8.12	7.37	8.65
N.....	400	133	74	31	17	59	86
Pueblo							
Promedio.....	6.27	5.24	5.77	5.81	6.89	6.79	7.71
N.....	164	42	40	16	9	19	38
Asuncion							
Promedio.....	5.22	5.37	4.26	4.75	4.92	5.28	5.92
N.....	156	51	23	16	12	18	38

TABLA 2.2.7a5.-
NUMERO PROMEDIO DE HIJOS NACIDOS VIVOS TENIDOS POR MUJERES ALGUNA VEZ CASADAS O UNIDAS
SEGUN LUGAR DE RESIDENCIA EN LA INFANCIA, POR NIVEL EDUCATIVO DE LA MUJER Y AÑOS TRANSCURRIDOS DESDE LA PRIMERA UNION.

Total

Lugar de Residencia en la Infancia	Total	Educacion de la Mujer ^{1/}					
		Hasta 2 años de Educacion (*)	3 a 5 años	6 años	7 a 11 años	12 años	13 y mas años
Total							
Promedio.....	3.77	5.50	4.13	2.73	2.15	2.09	1.88
N.....	2,997	710	1,102	584	340	175	86
Rural							
Promedio.....	4.40	5.70	4.24	2.54	2.37	2.46	2.33
N.....	1,523	513	719	229	46	13	3
Pueblo							
Promedio.....	3.61	5.54	4.04	3.04	2.26	1.92	1.22
N.....	636	116	215	153	103	40	9
Asuncion							
Promedio.....	2.76	4.19	3.78	2.70	2.04	2.11	1.95
N.....	838	81	168	202	191	122	74

Años Transcurridos Desde La Primera Union:
 < 10

Lugar de Residencia en la Infancia	Total	Educacion de la Mujer ^{1/}					
		Hasta 2 años de Educacion (*)	3 a 5 años	6 años	7 a 11 años	12 años	13 y mas años
Total							
Promedio.....	1.80	2.35	2.00	1.57	1.46	1.41	1.40
N.....	1,381	192	489	330	206	179	55
Rural							
Promedio.....	1.99	2.42	2.35	1.53	1.65	1.11	1.50
N.....	663	143	335	147	27	9	2
Pueblo							
Promedio.....	1.65	2.34	2.02	1.51	1.21	1.13	.80
N.....	291	29	94	76	57	30	5
Asuncion							
Promedio.....	1.59	1.85	1.70	1.66	1.49	1.57	1.46
N.....	427	20	60	107	122	71	48

TABLA 2.2.7a5 .-
NUMERO PROMEDIO DE HIJOS DE HIJOS NACIDOS VIVOS TENIDOS POR MUJERES ALGUNA VEZ CASADAS O UNIDAS
SEGUN LUGAR DE RESIDENCIA EN LA INFANCIA, POR NIVEL EDUCATIVO DE LA MUJER Y AÑOS TRANSCURRIDOS DESDE LA PRIMERA UNION.
-Continued

Años Transcurridos Desde La Primera Union:
 10-19

Lugar de Residencia en la Infancia	Total	Educacion de la Mujer ^{1/}					
		Hasta 2 años de Educacion (*)	3 a 5 años	6 años	7 a 11 años	12 años	13 y mas añ
Total							
Promedio.....	4.37	5.37	4.83	3.54	2.79	2.64	2.68
N.....	896	249	323	166	94	42	22
Rural							
Promedio.....	5.02	5.60	4.99	3.75	3.17	5.00	-
N.....	460	178	209	60	12	1	-
Pueblo							
Promedio.....	4.36	5.30	5.16	3.52	3.11	2.60	1.67
N.....	181	40	63	42	28	5	3
Asuncion							
Promedio.....	3.20	4.10	3.76	3.34	2.54	2.58	2.84
N.....	255	31	51	64	54	36	19

Años Transcurridos Desde La Primera Union:
 20 y mas

Lugar de Residencia en la Infancia	Total	Educacion de la Mujer ^{1/}					
		Hasta 2 años de Educacion (*)	3 a 5 años	6 años	7 a 11 años	12 años	13 y mas añ
Total							
Promedio.....	6.83	7.88	6.95	5.55	4.22	4.21	2.89
N.....	720	269	290	88	40	24	9
Rural							
Promedio.....	7.69	8.23	7.55	6.00	3.00	5.67	4.00
N.....	400	192	175	22	7	3	1
Pueblo							
Promedio.....	6.27	7.72	6.10	5.77	4.28	6.00	2.00
N.....	164	47	58	35	18	5	1
Asuncion							
Promedio.....	5.22	5.83	5.98	4.97	4.73	3.38	2.86
N.....	156	30	57	31	15	16	7

1/ (*) Incluye sin instruccion

- Sin informacion

TABLA 2.2.7a6 -
 NÚMERO PROMEDIO DE HIJOS DE HIJOS NACIDOS VIVOS TENIDOS POR MUJERES ALGUNA VEZ CASADAS O UNIDAS
 SEGUN PATRON DE TRABAJO, POR NIVEL EDUCATIVO DE LA MUJER Y AÑOS TRANSCURRIDOS DESDE LA PRIMERA UNION.

Total

Patron de Trabajo	Total	Educacion de la Mujer/					
		Basta 2 años de Educacion (*)	3 a 5 años	6 años	7 a 11 años	12 años	13 y mas años
Total							
Promedio.....	3.77	5.50	4.13	2.73	2.15	2.09	1.88
N.....	2,997	710	1,102	584	340	175	86
Trbja. Actualmente y Antes de Casarse							
Promedio.....	3.63	5.37	3.90	2.47	2.05	1.99	1.69
N.....	1,001	264	353	175	99	68	42
Trbja. Actualmente, No Trbjo. Antes de Casarse							
Promedio.....	4.39	6.23	5.00	3.13	2.32	1.91	1.78
N.....	367	79	155	63	38	23	9
No Trbja. Actual., Trbjo .Antes y despues de Casarse							
Promedio.....	3.54	5.19	3.83	2.62	2.62	2.00	2.70
N.....	283	64	90	65	34	20	10
No Trbja. Actual., Trbjo despues y no Antes de Casarse							
Promedio.....	3.93	5.64	5.00	3.45	1.50	2.54	2.00
N.....	103	22	30	29	14	13	4
No Trbja. Actual., Trbjo Antes de Casarse							
Promedio.....	3.44	5.01	3.62	2.53	2.14	2.31	2.00
N.....	548	118	220	114	59	26	11
Nunca ha Trabajado							
Promedio.....	3.99	5.82	4.38	2.97	2.14	2.16	1.80
N.....	695	163	254	147	96	25	10

TABLA 2.2.7a6.-
 NÚMERO PROMEDIO DE HIJOS DE HIJOS NACIDOS VIVOS TENIDOS POR MUJERES ALGUNA VEZ CASADAS O UNIDAS
 SEGUN PATRON DE TRABAJO, POR NIVEL EDUCATIVO DE LA MUJER Y AÑOS TRANSCURRIDOS DESDE LA PRIMERA UNION.

Años Transcurridos Desde La Primera Union:
 < 10

Patron de Trabajo	Total	Educacion de la Mujer1/					
		Hasta 2 años de Educacion (*)	3 a 5 años	6 años	7 a 11 años	12 años	13 y mas años
Total							
Promedio.....	1.80	2.35	2.00	1.57	1.46	1.41	1.40
N.....	1,381	192	489	330	206	109	55
Trbja. Actualmente y Antes de Casarse							
Promedio.....	1.69	2.36	1.91	1.55	1.20	1.27	1.04
N.....	432	58	150	106	50	45	23
Trbja. Actualmente, No Trbjo. Antes de Casarse							
Promedio.....	1.92	1.89	2.73	1.36	1.78	1.54	.67
N.....	113	9	37	25	23	13	6
No Trbja. Actual., Trbjo Antes y despues de Casarse							
Promedio.....	1.79	3.10	1.52	1.52	1.70	1.38	2.20
N.....	141	21	42	40	20	13	5
No Trbja. Actual., Trbjo despues y no Antes de Casarse							
Promedio.....	1.57	1.67	1.82	1.71	1.17	1.67	1.50
N.....	44	6	11	7	12	6	2
No Trbja. Actual., Trbjo Antes de Casarse							
Promedio.....	1.92	2.28	2.04	1.67	1.57	1.93	1.90
N.....	318	54	124	73	42	15	10
Nunca ha Trabajado							
Promedio.....	1.80	2.25	2.03	1.58	1.46	1.18	1.78
N.....	333	44	125	79	59	17	9

TABLA 2.2-7a6
 NÚMERO PROMEDIO DE HIJOS DE HIJOS NACIDOS VIVOS TENIDOS POR MUJERES ALGUNA VEZ CASADAS O UNIDAS
 SEGUN PATRON DE TRABAJO, POR NIVEL EDUCATIVO DE LA MUJER Y AÑOS TRANSCURRIDOS DESDE LA PRIMERA UNION.

Años Transcurridos Desde La Primera Union:
 10-19

Patron de Trabajo	Total	Educacion de la Mujer ^{1/}					
		Hasta 2 años de Educacion (*)	3 a 5 años	6, años	7 a 11 años	12 años	13 y mas años
Total							
Promedio.....	4.37	5.37	4.83	3.54	2.79	2.64	2.68
N.....	896	249	323	166	94	42	22
Trbja. Actualmente y Antes de Casarse							
Promedio.....	4.29	5.35	4.69	3.25	2.73	2.87	2.38
N.....	343	105	121	48	41	15	13
Trbja. Actualmente, No Trbjo. Antes de Casarse							
Promedio.....	4.24	5.26	4.85	2.55	2.67	2.00	4.00
N.....	117	27	54	22	6	6	2
No Trbja. Actual., Trbjo. Antes y despues de Casarse							
Promedio.....	4.20	4.78	4.65	3.88	3.29	2.80	3.20
N.....	79	23	23	16	7	5	5
No Trbja. Actual., Trbjo. despues y no antes de Casarse							
Promedio.....	3.67	6.00	4.63	2.60	1.00	.50	1.00
N.....	21	4	8	5	1	2	1
No Trbja. Actual., Trbjo. Antes de Casarse							
Promedio.....	4.57	5.14	5.10	4.25	3.09	2.88	3.00
N.....	134	29	49	36	11	8	1
Nunca ha Trabajado							
Promedio.....	4.58	5.72	4.93	3.77	2.71	3.00	-
N.....	202	61	68	39	28	6	-

TABLA 2.2.7a6.-
NÚMERO PROMEDIO DE HIJOS DE HIJOS NACIDOS VIVOS TENIDOS POR MUJERES ALGUNA VEZ CASADAS O UNIDAS
SEGUN PATRON DE TRABAJO, POR NIVEL EDUCATIVO DE LA MUJER Y AÑOS TRANSCURRIDOS DESDE LA PRIMERA UNION.

Años Transcurridos Desde La Primera Union:
 20 y mas

Patron de Trabajo	Total	Educacion de la Mujer ^{1/}					
		Hasta 2 años de Educacion (*)	3 a 5 años	6 años	7 a 11 años	12 años	13 y mas años
Total							
Promedio.....	6.83	7.88	6.95	5.55	4.22	4.21	2.89
N.....	720	269	290	88	40	24	9
Trbja. Actualmente y Antes de Casarse							
Promedio.....	6.35	7.12	6.35	5.33	3.88	4.38	2.67
N.....	226	101	82	21	8	8	6
Trbja. Actualmente, No Trbjo. Antes de Casarse							
Promedio.....	6.56	7.74	6.44	6.69	3.44	3.00	4.00
N.....	137	43	64	16	9	4	1
No Trbja. Actual., Trbjo . Antes y despues de Casarse							
Promedio.....	6.63	7.85	6.96	5.22	4.57	4.00	-
N.....	63	20	25	9	7	2	-
No Trbja. Actual., Trbjo . despues y no antes de Casarse							
Promedio.....	6.82	7.50	8.45	5.50	6.00	4.40	4.00
N.....	38	12	11	8	1	5	1
No Trbja. Actual., Trbjo . Antes de Casarse							
Promedio.....	6.86	9.11	6.23	2.60	4.33	2.67	-
N.....	96	35	47	5	6	3	-
Nunca ha Trabajado							
Promedio.....	7.81	8.64	8.57	5.69	4.78	8.00	2.00
N.....	160	58	61	29	9	2	1

1/ (*) Incluye sin instruccion

- Sin informacion

TABLA 2.2.7b1.-
 PROMEDIO DE NACIDOS VIVOS POR MUJER SEGUN RESIDENCIA ACTUAL, POR RESIDENCIA EN LA INFANCIA Y EDAD.

Total

Lugar de Residencia Actual	Total	Residencia en la Infancia		
		Rural	Pueblo	Asuncion
Total				
PROMEDIO.....	2.49	2.96	2.50	1.66
N.....	4,622	2,307	912	1,403
Gran Asuncion				
PROMEDIO.....	1.58	1.77	1.67	1.53
N.....	1,360	115	266	979
Resto Urbano				
PROMEDIO.....	2.14	2.51	2.26	1.82
N.....	818	153	359	306
Rural				
PROMEDIO.....	3.11	3.06	3.77	2.32
N.....	2,444	2,039	287	118

Edad Decenal:
15-24

Lugar de Residencia Actual	Total	Residencia en la Infancia		
		Rural	Pueblo	Asuncion
Total				
PROMEDIO.....	0.52	0.61	0.50	0.36
N.....	2,113	1,064	377	672
Gran Asuncion				
PROMEDIO.....	0.37	0.57	0.40	0.33
N.....	624	51	110	463
Resto Urbano				
PROMEDIO.....	0.40	0.40	0.42	0.37
N.....	382	68	157	157
Rural				
PROMEDIO.....	1.65	0.62	0.92	0.56
N.....	1,107	945	110	52

Edad Decenal:
25-34

Lugar de Residencia Actual	Total	Residencia en la Infancia		
		Rural	Pueblo	Asuncion
Total				
PROMEDIO.....	2.77	3.31	2.71	1.98
N.....	1,222	586	254	382
Gran Asuncion				
PROMEDIO.....	1.64	1.56	1.40	1.71
N.....	358	25	73	260
Resto Urbano				
PROMEDIO.....	2.56	2.56	2.82	2.23
N.....	227	43	102	82
Rural				
PROMEDIO.....	3.48	3.46	3.77	3.17
N.....	637	518	79	40

TABLA 2.2.7b1 .-
 PROMEDIO DE HACIDOS VIVOS POR MUJER SEGUN RESIDENCIA ACTUAL, POR RESIDENCIA EN LA INFANCIA Y EDAD.

Edad Decenal:
 35-44

Lugar de Residencia Actual	Total	Residencia en la Infancia		
		Rural	Pueblo	Asuncion
Total				
PROMEDIO.....	5.11	6.17	4.79	3.48
N.....	905	453	198	254
Gran Asuncion				
PROMEDIO.....	3.36	3.38	3.30	3.38
N.....	282	24	61	197
Resto Urbano				
PROMEDIO.....	4.34	5.13	4.36	3.86
N.....	137	24	69	44
Rural				
PROMEDIO.....	6.35	6.40	6.57	3.69
N.....	486	405	68	13

Edad Decenal:
 45-49

Lugar de Residencia Actual	Total	Residencia en la Infancia		
		Rural	Pueblo	Asuncion
Total				
PROMEDIO.....	6.26	7.12	5.88	4.76
N.....	382	204	83	95
Gran Asuncion				
PROMEDIO.....	4.04	3.67	4.36	4.02
N.....	96	15	22	59
Resto Urbano				
PROMEDIO.....	5.89	6.89	5.00	6.30
N.....	72	18	31	23
Rural				
PROMEDIO.....	7.39	7.45	7.90	5.38
N.....	214	171	30	13

TABLA 2.2.7b2 .-
PROMEDIO DE NACIDOS VIVOS POR MUJER SEGUN RESIDENCIA ACTUAL, POR PATRON DE TRABAJO Y EDAD.

Total

Lugar de Residencia Actual	Total	Patron de Trabajo							
		Trbja. Actualmente y Antes de Casarse	Trbja. Actualmente, No Trbjo. Antes de Casarse	No Trbja. Actual., Trbjo. Antes y despues de Casarse	No Trbja. Actual., Trbjo. despues y no Antes de Casarse	No Trbja. Actual., Trbjo. Antes de Casarse	Nunca ha Trabajado	Soltera, ha Trabajado	Soltera, No ha Trabajado
Total PROMEDIO.....	2.49	3.63	4.39	3.54	3.93	3.44	3.99	0.15	0.05
N.....	4,622	1,001	367	283	103	548	695	1,060	565
Gran Asuncion PROMEDIO.....	1.58	2.49	2.49	2.48	2.92	2.57	2.90	.08	.03
N.....	1,360	275	103	109	38	138	151	337	209
Festo Urbano PROMEDIO.....	2.14	3.43	4.10	3.45	3.00	3.33	3.38	.16	.01
N.....	818	151	72	40	19	94	117	200	125
Fural PROMEDIO.....	3.11	4.23	5.53	4.44	5.15	3.84	4.55	.20	.10
N.....	2,444	575	192	134	46	316	427	523	231

Edad Decenal:
15-24

Lugar de Residencia Actual	Total	Patron de Trabajo							
		Trbja. Actualmente y Antes de Casarse	Trbja. Actualmente, No Trbjo. Antes de Casarse	No Trbja. Actual., Trbjo. Antes y despues de Casarse	No Trbja. Actual., Trbjo. despues y no Antes de Casarse	No Trbja. Actual., Trbjo. Antes de Casarse	Nunca ha Trabajado	Soltera, ha Trabajado	Soltera, No ha Trabajado
Total PROMEDIO.....	0.52	1.32	1.51	1.51	1.20	1.34	1.41	0.06	0.01
N.....	2,113	194	55	77	25	174	226	837	525
Gran Asuncion PROMEDIO.....	.37	.70	1.23	1.33	1.36	1.45	1.18	.05	.00
N.....	624	44	22	27	11	38	44	243	195
Festo Urbano PROMEDIO.....	.40	1.48	1.33	.75	.75	1.28	1.33	.05	.01
N.....	382	23	6	8	4	25	45	150	121
Fural PROMEDIO.....	.65	1.51	1.78	1.76	1.20	1.34	1.51	.08	.03
N.....	1,107	127	27	42	10	111	137	444	209

Tabla 2.2.7b2.-
 PROMEDIO DE NACIDOS VIVOS POR MUJER SEGUN RESIDENCIA ACTUAL, POR PATRON DE TRABAJO Y EDAD.
 Continúed

292

Edad Decenal:
 25-34

Lugar de Residencia Actual	Total	Patron de Trabajo							
		Trbja. Actualmente y Antes de Casarse	Trbja. Actualmente, No Trbjo. Antes de Casarse	No Trbja. Actual., Trbjo. Antes y despues de Casarse	No Trbja. Actual., Trbjo. despues y no Antes de Casarse	No Trbja. Actual., Trbjo. Antes de Casarse	Nunca ha Trabajado	Soltera, ha Trabajado	Soltera, No ha Trabajado
Total PROMEDIO.....	2.77	3.03	3.39	3.12	2.48	3.27	3.58	0.33	0.11
N.....	1,222	369	117	103	29	193	220	163	28
Gran Asuncion PROMEDIO.....	1.64	1.79	2.15	2.22	2.20	2.40	2.34	.11	.10
N.....	358	94	34	40	10	48	47	75	10
Festo Urbano PROMEDIO.....	2.56	2.71	2.96	3.52	1.50	3.06	3.21	.41	.00
N.....	227	70	23	21	4	35	38	34	2
Fural PROMEDIO.....	3.48	3.71	4.27	3.76	2.93	3.73	4.12	.57	.13
N.....	637	205	60	42	15	110	135	54	16

Edad Decenal:
 35-44

Lugar de Residencia Actual	Total	Patron de Trabajo							
		Trbja. Actualmente y Antes de Casarse	Trbja. Actualmente, No Trbjo. Antes de Casarse	No Trbja. Actual., Trbjo. Antes y despues de Casarse	No Trbja. Actual., Trbjo. despues y no Antes de Casarse	No Trbja. Actual., Trbjo. Antes de Casarse	Nunca ha Trabajado	Soltera, ha Trabajado	Soltera, No ha Trabajado
Total PROMEDIO.....	5.11	4.84	5.51	5.34	6.03	5.24	6.17	0.67	1.89
N.....	905	306	142	70	35	126	174	43	9
Gran Asuncion PROMEDIO.....	3.36	3.37	2.94	3.17	4.60	3.54	4.25	.36	1.00
N.....	282	100	35	30	10	39	52	14	2
Festo Urbano PROMEDIO.....	4.34	4.74	4.82	5.43	4.00	4.00	5.53	.92	.00
N.....	137	35	34	7	10	20	17	13	1
Fural PROMEDIO.....	6.35	5.72	7.07	7.30	8.33	6.60	7.22	.75	2.50
N.....	486	171	73	33	15	67	105	16	6

TABLA 2.2.7b2 -
PROMEDIO DE NACIDOS VIVOS POR MUJER SEGUN RESIDENCIA ACTUAL, POR PATRON DE TRABAJO Y EDAD.
 -Continued

Edad Decenal:
 45-49

Lugar de Residencia Actual	Total	Patron de Trabajo							
		Trbja. Actualmente y Antes de Casarse	Trbja. Actualmente, No Trbja. Antes de Casarse	No Trbja. Actualmente, Trbja. Antes y despues de Casarse	No Trbja. Actualmente, Trbja. despues y no Antes de Casarse	No Trbja. Actualmente, Trbja. Antes de Casarse	Nunca ha Trabajado	Soltera, ha Trabajado	Soltera, no ha Trabajado
Total PROMEDIO.....	6.26	5.89	6.58	5.82	6.57	6.43	7.93	1.59	1.00
N.....	382	132	53	33	14	55	75	17	3
Gran Asuncion PROMEDIO.....	4.04	4.05	4.42	4.17	4.00	3.62	6.88	.43	1.50
N.....	96	37	12	12	7	13	8	5	2
Resto Urbano PROMEDIO.....	5.89	5.57	6.11	5.00	8.01	6.71	7.00	.03	.00
N.....	72	23	9	4	1	14	17	3	1
Rural PROMEDIO.....	7.39	6.54	7.53	7.18	9.33	7.71	8.42	2.78	-
N.....	214	72	32	17	6	28	50	9	-

- Sin informacion

TABLA 2.2.7b3 -
PROMEDIO DE NACIDOS VIVOS POR MUJER SEGUN RESIDENCIA ACTUAL, POR NIVEL EDUCATIVO DE LA MUJER Y EDAD.

Total

Lugar de Residencia Actual	Total	Educacion de la Mujer					
		Hasta 2 anos de Educacion (*)	3 a 5 anos	6 anos	7 a 11 anos	12 anos	13 y mas a
Total PROMEDIO.....	2.49	4.71	3.08	1.55	1.02	1.10	0.98
N.....	4,622	839	1,511	1,045	727	334	166
Gran Asuncion PROMEDIO.....	1.58	3.27	2.71	1.60	1.01	1.20	1.03
N.....	1,360	79	202	358	394	200	127
Resto Urbano PROMEDIO.....	2.14	4.37	3.28	1.88	.98	1.04	.90
N.....	818	89	203	197	199	99	31
Rural PROMEDIO.....	3.11	4.93	3.11	1.39	1.10	.69	.38
N.....	2,444	671	1,106	490	134	35	8

TABLA 2.2.7b3 -
 PROMEDIO DE NACIDOS VIVOS POR MUJER SEGUN RESIDENCIA ACTUAL, POR NIVEL EDUCATIVO DE LA MUJER Y EDAD.

Edad Decenal:
 15-24

Lugar de Residencia Actual	Total	Educacion de la Mujer					13 y mas
		Hasta 2 años de Educacion (*)	3 a 5 años	6 años	7 a 11 años	12 años	
Total							
PROMEDIC.....	0.52	1.09	0.74	0.39	0.28	0.21	0.19
N.....	2,113	215	626	573	463	163	73
Gran Asuncion							
PROMEDIC.....	.37	1.06	.70	.41	.27	.26	.24
N.....	624	18	61	163	241	90	51
Resto Urbano							
PROMEDIC.....	.40	.84	.73	.51	.19	.22	.13
N.....	382	19	64	94	135	54	16
Rural							
PROMEDIC.....	.65	1.12	.74	.35	.44	.00	.00
N.....	1,107	178	501	316	87	19	6

Edad Decenal:
 25-34

Lugar de Residencia Actual	Total	Educacion de la Mujer					13 y mas
		Hasta 2 años de Educacion (*)	3 a 5 años	6 años	7 a 11 años	12 años	
Total							
PROMEDIC.....	2.77	4.37	3.32	2.08	1.79	1.22	1.13
N.....	1,222	213	433	272	149	94	61
Gran Asuncion							
PROMEDIC.....	1.64	2.33	2.22	1.56	1.00	1.39	1.17
N.....	358	18	51	105	82	54	48
Resto Urbano							
PROMEDIC.....	2.56	3.92	3.32	2.42	2.13	1.10	.92
N.....	227	25	69	53	39	29	12
Rural							
PROMEDIC.....	3.48	4.65	3.50	2.39	1.71	.73	2.00
N.....	637	170	313	114	28	11	1

TABLA 2.2.7b3 .-
 PROMEDIO DE NACIDOS VIVOS POR MUJER SEGUN RESIDENCIA ACTUAL, POR NIVEL EDUCATIVO DE LA MUJER Y EDAD.

Edad Decenal:
 35-44

Lugar de Residencia Actual	Total	Educacion de la Mujer					
		Hasta 2 años de Educacion (*)	3 a 5 años	6 años	7 a 11 años	12 años	13 y mas
Total							
PROMEDIC.....	5.11	6.49	5.96	3.89	3.03	2.60	2.12
N.....	905	261	305	160	94	60	25
Gran Asuncion							
PROMEDIC.....	3.36	4.08	4.51	3.61	2.87	2.44	1.91
N.....	282	26	57	71	63	43	22
Resto Urbano							
PROMEDIC.....	4.34	5.65	5.10	3.63	3.38	2.92	5.00
N.....	137	23	41	43	16	12	2
Rural							
PROMEDIC.....	6.35	6.87	6.54	4.57	3.33	3.20	1.00
N.....	486	212	207	46	15	5	1

Edad Decenal:
 45-49

Lugar de Residencia Actual	Total	Educacion de la Mujer					
		Hasta 2 años de Educacion (*)	3 a 5 años	6 años	7 a 11 años	12 años	13 y mas
Total							
PROMEDIC.....	6.26	7.30	6.39	5.30	2.86	3.59	3.71
N.....	382	150	147	40	21	17	7
Gran Asuncion							
PROMEDIC.....	4.04	5.35	4.09	4.58	2.13	2.85	3.50
N.....	96	17	33	19	8	13	6
Resto Urbano							
PROMEDIC.....	5.89	6.59	6.21	5.43	3.50	6.00	5.00
N.....	72	22	29	7	9	4	1
Rural							
PROMEDIC.....	7.39	7.74	7.34	6.21	2.75	-	-
N.....	214	111	85	14	4	-	-

- Sin informacion

TABLA 2.2.7b4 .-
 PROMEDIO DE NACIDOS VIVOS POR MUJER SEGUN RESIDENCIA EN LA INFANCIA, POR PATRON DE TRABAJO Y EDAD.

Tctal

Residencia en la Infancia	Total	Patron de Trabajo							
		Trbja. Actualmente y Antes de Casarse	Trbja. Actualmente, No Trbjo. Antes de Casarse	No Trbja. Actual., Trbjo. Antes y despues de Casarse	No Trbja. Actual., Trbjo. despues y no Antes de Casarse	No Trbja. Actual., Trbjo. Antes de Casarse	Nunca ha Trabajado	Soltera, ha Trabajado	Soltera, N ha Trabajado
Total									
PROMEDIO.....	2.49	3.63	4.39	3.54	3.93	3.44	3.99	0.15	0.05
N.....	4,622	1,001	367	283	103	548	695	1,060	565
Rural									
PROMEDIO.....	2.96	4.29	5.39	4.31	5.16	3.86	4.45	.19	.12
N.....	2,307	525	180	123	38	286	371	549	235
Pueblo									
PROMEDIO.....	2.56	3.08	4.10	3.91	3.96	3.44	4.04	.20	.00
N.....	912	213	87	55	25	106	150	188	88
Asuncion									
PROMEDIO.....	1.66	2.76	2.85	2.46	2.75	2.65	2.97	.06	.01
N.....	1,403	263	100	105	40	156	174	323	242

Edad Decenal:
 15-24

Residencia en la Infancia	Total	Patron de Trabajo							
		Trbja. Actualmente y Antes de Casarse	Trbja. Actualmente, No Trbjo. Antes de Casarse	No Trbja. Actual., Trbjo. Antes y despues de Casarse	No Trbja. Actual., Trbjo. despues y no Antes de Casarse	No Trbja. Actual., Trbjo. Antes de Casarse	Nunca ha Trabajado	Soltera, ha Trabajado	Soltera, N ha Trabajado
Total									
PROMEDIO.....	0.52	1.32	1.51	1.51	1.20	1.34	1.41	0.06	0.01
N.....	2,113	194	55	77	25	174	226	837	525
Rural									
PROMEDIO.....	.61	1.52	1.50	1.75	1.25	1.46	1.56	.07	.03
N.....	1,064	111	20	44	8	95	118	458	210
Pueblo									
PROMEDIO.....	.56	1.26	1.84	.90	1.00	1.17	1.31	.08	.00
N.....	377	38	19	10	5	30	52	138	85
Asuncion									
PROMEDIO.....	.36	.89	1.13	1.30	1.25	1.22	1.20	.05	.00
N.....	672	45	16	23	12	49	56	241	230

TABLA 2.2.7b4 .-
PROMEDIO DE NACIDOS VIVOS POR MUJER SEGUN RESIDENCIA EN LA INFANCIA, POR PATRON DE TRABAJO Y EDAD.

Edad Decenal:
 25-34

Residencia en la Infancia	Total	Patron de Trabajo							
		Trbja. Actualmente y Antes de Casarse	Trbja. Actualmente, No Trbjo. Antes de Casarse	No Trbja. Actual., Trbjo. Antes y despues de Casarse	No Trbja. Actual., Trbjo. despues y no Antes de Casarse	No Trbja. Actual., Trbjo. Antes de Casarse	Nunca ha Trabajado	Soltera, ha Trabajado	Soltera, No ha Trabajado
Total									
PROMEDIO.....	2.77	3.03	3.39	3.12	2.48	3.27	3.58	0.33	0.11
N.....	1,222	369	117	103	29	193	220	163	28
Rural									
PROMEDIO.....	3.31	3.69	4.00	3.86	2.60	3.64	4.03	.53	.11
N.....	586	180	59	36	10	95	122	66	18
Pueblo									
PROMEDIO.....	2.71	2.73	3.60	4.10	2.88	3.07	3.34	.33	.00
N.....	254	85	20	21	8	41	41	36	2
Asuncion									
PROMEDIO.....	1.98	2.13	2.34	2.09	2.09	2.81	2.79	.10	.13
N.....	382	104	38	46	11	57	57	61	8

Edad Decenal:
 35-44

Residencia en la Infancia	Total	Patron de Trabajo							
		Trbja. Actualmente y Antes de Casarse	Trbja. Actualmente, No Trbjo. Antes de Casarse	No Trbja. Actual., Trbjo. Antes y despues de Casarse	No Trbja. Actual., Trbjo. despues y no Antes de Casarse	No Trbja. Actual., Trbjo. Antes de Casarse	Nunca ha Trabajado	Soltera, ha Trabajado	Soltera, No ha Trabajado
Total									
PROMEDIO.....	5.11	4.84	5.51	5.34	6.03	5.24	6.17	0.67	1.89
N.....	905	306	142	70	35	120	174	43	9
Rural									
PROMEDIO.....	6.17	5.67	6.92	7.46	7.93	6.16	7.03	.88	2.83
N.....	453	162	77	28	14	63	86	17	6
Pueblo									
PROMEDIO.....	4.79	4.08	4.19	4.71	5.70	5.48	6.74	1.18	.00
N.....	198	61	32	17	10	23	43	11	1
Asuncion									
PROMEDIO.....	3.48	3.78	3.52	3.40	3.91	3.65	3.96	.07	.00
N.....	254	83	33	25	11	40	45	15	2

TABLA 2.2.7b4 .-
 PROMEDIO DE NACIDOS VIVOS POR MUJER SEGUN RESIDENCIA EN LA INFANCIA, POR PATRON DE TRABAJO Y EDAD.

298

Edad Decenal:
 45-49

Residencia en la Infancia	Total	Patron de Trabajo							
		Trbja. Actualmente y Antes de Casarse	Trbja. Actualmente, No Trbjo. Antes de Casarse	No Trbja. Actual., Trbjo. Antes y despues de Casarse	No Trbja. Actual., Trbjo. despues y no Antes de Casarse	No Trbja. Actual., Trbjo. Antes de Casarse	Nunca ha Trabajado	Soltera, ha Trabajado	Soltera, ha Trabaja
Total									
PROMEDIO.....	6.26	5.89	6.58	5.82	6.57	6.49	7.93	1.59	1.00
N.....	382	132	53	33	14	55	75	17	3
Rural									
PROMEDIO.....	7.12	6.93	7.13	7.00	8.17	7.00	8.24	3.00	3.00
N.....	204	72	24	15	6	33	45	8	1
Pueblo									
PROMEDIO.....	5.88	4.38	7.25	5.71	7.00	6.50	7.93	.67	-
N.....	83	29	16	7	2	12	14	3	-
Asuncion									
PROMEDIO.....	4.76	4.90	4.77	4.27	4.83	4.80	7.06	.17	.00
N.....	95	31	13	11	6	10	16	6	

- Sin informacion

TABLA 2.2.7b5 .-
 PROMEDIO DE NACIDOS VIVOS POR MUJER SEGUN RESIDENCIA EN LA INFANCIA, POR NIVEL EDUCATIVO DE LA MUJER Y EDAD.

Residencia en la Infancia	Total	Educacion de la Mujer					
		Hasta 2 años de Educacion (*)	3 a 5 años	6 años	7 a 11 años	12 años	13 y mas
Total							
PROMEDIO.....	2.49	4.71	3.08	1.55	1.02	1.10	0.98
N.....	4,622	839	1,511	1,045	727	334	166
Rural							
PROMEDIO.....	2.96	4.78	3.02	1.21	.92	1.07	.78
N.....	2,307	619	1,038	490	121	30	9
Pueblo							
PROMEDIO.....	2.56	5.04	3.29	2.00	1.32	1.00	.50
N.....	912	130	269	235	179	77	22
Asuncion							
PROMEDIO.....	1.66	3.79	3.13	1.74	.92	1.14	1.07
N.....	1,403	90	204	320	427	227	135

TABLA 2.2.7b5 .-
PROMEDIO DE NACIDOS VIVOS POR MUJER SEGUN RESIDENCIA EN LA INFANCIA, POR NIVEL EDUCATIVO DE LA MUJER Y EDAD.

Edad Decenal:
15-24

Residencia en la Infancia	Total	Educacion de la Mujer					
		Hasta 2 años de Educacion (*)	3 a 5 años	6 años	7 a 11 años	12 años	13 y mas
Total							
PROMEDIC.....	0.52	1.09	0.74	0.39	0.28	0.21	0.19
N.....	2,113	215	626	573	463	163	73
Rural							
PROMEDIC.....	.61	1.08	.72	.32	.25	.06	.29
N.....	1,064	169	470	320	80	18	7
Pueblo							
PROMEDIC.....	.56	1.14	.89	.49	.35	.15	.18
N.....	377	29	97	101	100	39	11
Asuncion							
PROMEDIC.....	.36	1.12	.66	.48	.26	.26	.18
N.....	672	17	59	152	283	106	55

Edad Decenal:
25-34

Residencia en la Infancia	Total	Educacion de la Mujer					
		Hasta 2 años de Educacion (*)	3 a 5 años	6 años	7 a 11 años	12 años	13 y mas
Total							
PROMEDIC.....	2.77	4.37	3.32	2.08	1.79	1.22	1.13
N.....	1,222	213	433	272	149	94	61
Rural							
PROMEDIC.....	3.31	4.55	3.30	2.08	1.46	.67	-
N.....	586	159	289	108	24	6	-
Pueblo							
PROMEDIC.....	2.71	4.54	3.76	2.05	1.97	1.04	.50
N.....	254	26	83	73	40	24	8
Asuncion							
PROMEDIC.....	1.98	3.21	2.80	2.09	1.80	1.34	1.23
N.....	382	28	61	91	85	64	53

TABLA 2.2.7b5 .-
 PROMEDIO DE HACIDOS VIVOS POR MUJER SEGUN RESIDENCIA EN LA INFANCIA, POR NIVEL EDUCATIVO DE LA MUJER Y EDAD.

000

Edad Decenal:
 35-44

Residencia en la Infancia	Total	Educacion de la Mujer					
		Hasta 2 años de Educacion (*)	3 a 5 años	6 años	7 a 11 años	12 años	13 y mas años
Total							
PROMEDIC.....	5.11	6.49	5.96	3.89	3.03	2.60	2.12
N.....	905	261	305	160	94	60	25
Rural							
PROMEDIC.....	6.17	6.76	6.41	4.00	3.46	4.50	1.00
N.....	453	188	196	49	13	6	1
Pueblo							
PROMEDIC.....	4.79	6.33	5.64	4.04	2.93	2.40	1.67
N.....	198	48	59	49	29	10	3
Asuncion							
PROMEDIC.....	3.48	4.76	4.58	3.68	2.98	2.39	2.24
N.....	254	25	50	62	52	44	21

Edad Decenal:
 45-49

Residencia en la Infancia	Total	Educacion de la Mujer					
		Hasta 2 años de Educacion (*)	3 a 5 años	6 años	7 a 11 años	12 años	13 y mas años
Total							
PROMEDIC.....	6.26	7.30	6.39	5.30	2.86	3.59	3.71
N.....	382	150	147	40	21	17	7
Rural							
PROMEDIC.....	7.12	7.59	7.05	5.46	2.75	-	4.00
N.....	204	103	83	13	4	-	1
Pueblo							
PROMEDIC.....	5.88	7.41	5.17	6.17	3.70	5.50	-
N.....	83	27	30	12	10	4	-
Asuncion							
PROMEDIC.....	4.76	5.65	5.85	4.47	1.71	3.00	3.67
N.....	95	20	34	15	7	13	6

- Sin informacion \

TABLA 2.2.7b6 -
PERCENTAJE DE NACIDOS VIVOS POR MUJER SEGUN PATRON DE TRABAJO, POR NIVEL EDUCATIVO DE LA MUJER Y EDAD.

Tctal

Patron de Trabajo	Total	Educacion de la Mujer					
		Hasta 2 años de Educacion (*)	3 a 5 años	6 años	7 a 11 años	12 años	13 y mas años
Tctal							
FROMEDIC.....	2.49	4.71	3.08	1.55	1.02	1.10	0.98
N.....	4,622	839	1,511	1,045	727	334	166
Trbja. Actualmente y Antes de Casarse							
FROMEDIC.....	3.63	5.37	3.90	2.47	2.05	1.99	1.69
N.....	1,001	264	353	175	99	68	42
Trbja. Actualmente, No Trbjo. Antes de Casarse							
FROMEDIC.....	4.39	6.23	5.00	3.13	2.32	1.91	1.78
N.....	367	79	155	63	38	23	9
Nc Trbja. Actual., Trbjo. Antes y despues de Casarse							
FROMEDIC.....	3.54	5.19	3.83	2.62	2.62	2.00	2.70
N.....	283	64	90	65	34	20	10
Nc Trbja. Actual., Trbjo. despues y no Antes de Casarse							
FROMEDIC.....	3.93	5.64	5.00	3.45	1.50	2.54	2.00
N.....	103	22	30	20	14	13	4
Nc Trbja. Actual., Trbjo. Antes de Casarse							
FROMEDIC.....	3.44	5.01	3.62	2.53	2.14	2.31	2.00
N.....	548	118	220	114	59	26	11
Nunca ha Trabajado							
FROMEDIC.....	3.99	5.62	4.38	2.97	2.14	2.16	1.80
N.....	695	163	254	147	96	25	10
Scltera, ha Trabajado							
FROMEDIC.....	.15	.46	.28	.08	.05	.01	.00
N.....	1,060	94	301	345	165	109	46
Scltera, No ha Trabajado							
FROMEDIC.....	.05	.14	.19	.04	.00	.00	.00
N.....	565	35	108	116	222	50	34

TABLA 2.2.7b6 --
 PROMEDIO DE NACIDOS VIVOS POR MUJER SEGUN PATRON DE TRABAJO, POR NIVEL EDUCATIVO DE LA MUJER Y EDAD.

Edad Decenal:
 15-24

Patron de Trabajo	Total	Educacion de la Mujer					
		Hasta 2 años de Educacion (*)	3 a 5 años	6 años	7 a 11 años	12 años	13 y mas años
Total							
PROMEDIO.....	0.52	1.09	0.74	0.39	0.28	0.21	0.19
N.....	2,113	215	626	573	463	163	73
Trbja. Actualmente y Antes de Casarse							
PROMEDIO.....	1.32	2.09	1.49	1.10	.68	.54	.40
N.....	194	33	75	49	19	13	5
Trbja. Actualmente, No Trbja. Antes de Casarse							
PROMEDIO.....	1.51	1.20	2.16	1.14	1.22	1.33	.50
N.....	55	5	19	14	9	6	2
No Trbja. Actual., Trbja. Antes y despues de Casarse							
PROMEDIO.....	1.51	2.62	1.27	1.26	1.50	.75	2.00
N.....	77	13	26	23	10	4	1
No Trbja. Actual., Trbja. despues y no Antes de Casarse							
PROMEDIO.....	1.20	1.40	1.43	1.00	.88	1.33	1.00
N.....	25	5	7	1	8	3	1
No Trbja. Actual., Trbja. Antes de Casarse							
PROMEDIO.....	1.34	1.57	1.49	1.23	1.00	.75	1.00
N.....	174	30	69	43	24	4	4
Nunca ha trabajado							
PROMEDIO.....	1.41	1.85	1.49	1.26	1.28	.83	1.00
N.....	226	33	88	46	43	12	4
Soltera, ha trabajado							
PROMEDIO.....	.06	.15	.11	.04	.02	.00	.00
N.....	837	71	247	287	134	73	25
Soltera, No ha trabajado							
PROMEDIO.....	.01	.00	.05	.02	.00	.00	.00
N.....	525	25	95	110	216	48	31

TABLA 2.2.7b6 -
PERCENTAJE DE NACIDOS VIVOS POR MUJER SEGUN PATRON DE TRABAJO, POR NIVEL EDUCATIVO DE LA MUJER Y EDAD.

Edad Decenal:
 25-34

Patron de Trabajo	Total	Educacion de la Mujer					
		Hasta 2 años de Educacion (*)	3 a 5 años	6 años	7 a 11 años	12 años	13 y mas años
Total							
PROMEDIO.....	2.77	4.37	3.32	2.08	1.79	1.22	1.13
N.....	1,222	213	433	272	149	94	61
Trbja. Actualmente y Antes de Casarse							
PROMEDIO.....	3.03	4.91	3.30	2.32	1.65	1.57	1.44
N.....	369	75	135	71	40	30	18
Trbja. Actualmente, No Trbja. Antes de Casarse							
PROMEDIO.....	3.39	4.24	4.37	2.05	2.44	1.89	.75
N.....	117	17	52	19	16	9	4
No Trbja. Actual., Trbja. Antes y despues de Casarse							
PROMEDIO.....	3.12	4.29	3.45	2.58	2.29	1.71	2.75
N.....	103	21	33	24	14	7	4
No Trbja. Actual., Trbja. despues y no Antes de Casarse							
PROMEDIO.....	2.48	4.00	3.33	1.88	1.75	1.50	2.00
N.....	29	3	9	8	4	4	1
No Trbja. Actual., Trbja. Antes de Casarse							
PROMEDIO.....	3.27	3.97	3.44	2.98	2.69	2.11	2.57
N.....	193	36	80	45	16	9	7
Nunca ha trabajado							
PROMEDIO.....	3.58	5.04	4.13	2.57	2.30	2.17	2.25
N.....	220	47	76	54	33	6	4
Soltera, ha trabajado							
PROMEDIO.....	.33	.78	.82	.22	.17	.04	.00
N.....	163	9	38	46	23	27	20
Soltera, No ha trabajado							
PROMEDIO.....	.11	.40	.00	.20	.00	.00	.00
N.....	28	5	10	5	3	2	3

TABLA 2.2.7b6 .-
 PROMEDIO DE NACIDOS VIVOS POR MUJER SEGUN PATRON DE TRABAJO, POR NIVEL EDUCATIVO DE LA MUJER Y EDAD.

Edad Decenal:
 35-44

Patron de Trabajo	Total	Educacion de la Mujer					
		Hasta 2 años de Educacion (*)	3 a 5 años	6 años	7 a 11 años	12 años	13 y mas años
Tctal PROMEDIO..... N.....	5.11 905	6.49 261	5.96 305	3.89 160	3.03 94	2.60 60	2.12 25
Trbja. Actualmente y Antes de Casarse PROMEDIO..... N.....	4.84 306	6.21 99	5.42 97	3.51 43	3.06 33	3.00 18	2.13 16
Trbja. Actualmente, No Trbjo. Antes de Casarse PROMEDIO..... N.....	5.51 142	6.39 36	6.29 65	4.13 23	3.00 9	2.38 8	3.00 1
No Trbja. Actual., Trbjo .Antes y despues de Casarse PROMEDIO..... N.....	5.34 70	6.84 19	6.24 21	4.31 13	3.88 8	3.33 6	2.00 3
No Trbja. Actual., Trbjo . despues y no Antes de Casarse PROMEDIO..... N.....	6.03 35	8.33 9	7.78 9	4.88 8	3.50 2	3.00 5	2.50 2
No Trbja. Actual. Trbjo . Antes de Casarse PROMEDIO..... N.....	5.24 126	6.97 34	5.65 43	4.23 22	3.38 16	3.00 11	-
Nunca ha Trabajado PROMEDIO..... N.....	6.17 174	7.92 49	6.97 60	4.55 40	3.61 18	3.00 5	2.50 2
Scltera, ha Trabajado PROMEDIO..... N.....	.67 43	1.36 11	1.25 8	.40 10	.00 0	.00 7	.00 1
Scltera, No ha Trabajado PROMEDIO..... N.....	1.89 9	.75 4	6.00 2	2.00 1	.00 2	-	-

TABLA 2.2.7b6.-
PERCENTAJE DE HACIDOS VIVOS POR MUJER SEGUN PATRON DE TRABAJO, POR NIVEL EDUCATIVO DE LA MUJER Y EDAD.

Edad Decenal:
 25-34

Patron de Trabajo	Total	Educacion de la Mujer					
		Hasta 2 años de Educacion (*)	3 a 5 años	6 años	7 a 11 años	12 años	13 y mas años
Total							
PROHEDIC.....	2.77	4.37	3.32	2.08	1.79	1.22	1.13
N.....	1,222	213	433	272	149	94	61
Trbja. Actualmente y Antes de Casarse							
PROHEDIC.....	3.03	4.91	3.30	2.32	1.65	1.57	1.44
N.....	369	75	135	71	40	30	18
Trbja. Actualmente, No Trbjo. Antes de Casarse							
PROHEDIC.....	3.39	4.28	4.37	2.05	2.44	1.89	.75
N.....	117	17	52	19	16	9	4
No Trbja. Actual., Trbjo. Antes y despues de Casarse							
PROHEDIC.....	3.12	4.29	3.45	2.58	2.29	1.71	2.75
N.....	103	21	33	24	14	7	4
No Trbja. Actual., Trbjo. despues y no Antes de Casarse							
PROHEDIC.....	2.48	4.00	3.33	1.88	1.75	1.50	2.00
N.....	29	3	9	8	4	4	1
No Trbja. Actual., Trbjo. Antes de Casarse							
PROHEDIC.....	3.27	3.97	3.44	2.98	2.69	2.11	2.57
N.....	193	36	80	45	16	9	7
Nunca ha Trabajado							
PROHEDIC.....	3.58	5.04	4.13	2.57	2.30	2.17	2.25
N.....	220	47	76	54	33	6	4
Soltera, ha Trabajado							
PROHEDIC.....	.33	.78	.82	.22	.17	.04	.00
N.....	163	9	38	46	23	27	20
Soltera, No ha Trabajado							
PROHEDIC.....	.11	.40	.00	.20	.00	.00	.00
N.....	28	5	10	5	3	2	3

TABLA 2.2.7b6.-
 PROMEDIO DE NACIDOS VIVOS POR MUJER SEGUN PATRON DE TRABAJO, POR NIVEL EDUCATIVO DE LA MUJER Y EDAD.

Edad Decenal:
 35-44

Patron de Trabajo	Total	Educacion de la Mujer					
		Hasta 2 años de Educacion (*)	3 a 5 años	6 años	7 a 11 años	12 años	13 y mas años
Total PROMEDIO.....	5.11 905	6.49 261	5.96 305	3.89 160	3.03 94	2.60 60	2.12 25
Trbja. Actualmente y Antes de Casarse PROMEDIO.....	4.84 306	6.21 99	5.42 97	3.51 43	3.06 33	3.00 18	2.13 16
Trbja. Actualmente, No Trbjo. Antes de Casarse PROMEDIO.....	5.51 142	6.39 36	6.29 65	4.13 23	3.00 9	2.38 8	3.00 1
No Trbja. Actual., Trbjo. Antes y despues de Casarse PROMEDIO.....	5.34 70	6.84 19	6.24 21	4.31 13	3.88 8	3.33 6	2.00 3
No Trbja. Actual., Trbjo. despues y no Antes de Casarse PROMEDIO.....	6.03 35	8.33 9	7.78 9	4.88 8	3.50 2	3.00 5	2.50 2
No Trbja. Actual., Trbjo. Antes de Casarse PROMEDIO.....	5.24 126	6.97 34	5.65 43	4.23 22	3.38 16	3.00 11	-
Nunca ha Trabajado PROMEDIO.....	6.17 174	7.92 49	6.97 60	4.55 40	3.61 18	3.00 5	2.50 2
Soltera, ha Trabajado PROMEDIO.....	.67 43	1.36 11	1.25 8	.40 10	.00 0	.00 7	.00 1
Soltera, No ha Trabajado PROMEDIO.....	1.89 9	.75 4	6.00 2	2.00 1	.00 2	-	-

TABLA 2.2.7b6 -
 PRECEDIO DE NACIDOS VIVOS POR MUJER SEGUN PATRON DE TRABAJO, POR NIVEL EDUCATIVO DE LA MUJER Y EDAD.

Edad Decenal:
 45-49

Patron de Trabajo	Total	Educacion de la Mujer					
		Hasta 2 años de Educacion (*)	3 a 5 años	6 años	7 a 11 años	12 años	13 y mas años
Total							
FROMEDIC.....	6.26	7.30	6.39	5.30	2.86	3.59	3.71
N.....	382	150	147	40	21	17	7
Trbja. Actualmente y Antes de Casarse							
FROMEDIC.....	5.89	6.42	6.33	5.17	3.29	3.86	3.00
N.....	132	57	46	12	7	7	3
Trbja. Actualmente, No Trbja. Antes de Casarse							
FROMEDIC.....	6.58	8.76	5.16	6.71	2.75	-	4.50
N.....	53	21	19	7	4	-	2
No Trbja. Actual., Trbja. Antes y despues de Casarse							
FROMEDIC.....	5.82	7.09	6.70	4.60	5.50	1.67	4.00
N.....	33	11	10	5	2	3	2
No Trbja. Actual., Trbja. despues y no Antes de Casarse							
FROMEDIC.....	6.57	6.00	8.00	4.67	-	8.00	-
N.....	14	5	5	3	-	1	-
No Trbja. Actual., Trbja. Antes de Casarse							
FROMEDIC.....	6.49	9.11	6.25	2.00	1.67	2.50	-
N.....	55	18	28	4	3	2	-
Nunca ha Irabajado							
FROMEDIC.....	7.93	7.74	8.30	8.29	4.50	8.00	-
N.....	75	34	30	7	2	2	-
Scltera, ha Irabajado							
FROMEDIC.....	1.59	3.33	2.00	.00	.50	.00	-
N.....	17	3	8	2	2	2	-
Scltera, No ha Irabajado							
FROMEDIC.....	1.00	.00	3.00	-	.00	-	-
N.....	3	1	1	-	1	-	-

- Sin informacion

TABLA 2.3.1a .-
DISTRIBUCIÓN PORCENTUAL DE NUMERO DE HIJOS ACTUALMENTE VIVOS DE LAS MUJERES
ACTUALMENTE CASADAS O UNIDAS < SEGUN EDAD ACTUAL.

Edad Quinquenal	Total	Hijos Actualmente Vivos										PROME- DIO
		0	1	2	3	4	5	6	7	8	9 y mas	
Total %	2,610 100.0	270 10.3	465 17.8	467 17.9	349 13.4	241 9.2	213 8.2	157 6.0	132 5.1	115 4.4	201 7.7	3.59
15-19 %	167 100.0	75 44.9	71 42.5	19 11.4	2 1.2	-	-	-	-	-	-	.69
20-24 %	483 100.0	96 19.9	167 34.6	130 26.9	61 12.6	22 4.6	6 1.2	1 .2	-	-	-	1.52
25-29 %	484 100.0	36 7.4	111 22.9	123 25.4	83 17.1	64 13.2	38 7.9	21 4.3	6 1.2	2 .4	-	2.55
30-34 %	423 100.0	26 6.1	42 9.9	85 20.1	66 15.6	63 14.9	49 11.6	38 9.0	28 6.6	15 3.5	11 2.6	3.68
35-39 %	421 100.0	14 3.3	41 9.7	54 12.8	62 14.7	49 11.6	51 12.1	41 9.7	32 7.6	45 10.7	32 7.6	4.61
40-44 %	331 100.0	13 3.9	17 5.1	35 10.6	41 12.4	21 6.3	39 11.8	34 10.3	33 10.0	20 6.0	78 23.6	5.77
45-49 %	301 100.0	10 3.3	16 5.3	21 7.0	34 11.3	22 7.3	30 10.0	24 7.3	33 11.0	33 11.0	80 26.6	6.20

- Sin informacion

**TABLA 2.3.1b -
DISTRIBUCION PORCENTUAL DE MUJERES ALGUNA VEZ CASADAS O UNIDAS SEGUN NUMERO DE HIJOS ACTUALMENTE VIVOS,
POR EDAD ACTUAL**

Edad Cuinquenal	Total	Hijos Actualmente Vivos										Promedio de Hijos tenidos
		0	1	2	3	4	5	6	7	8	9 y mas	
Total.....	2,973	299	580	536	412	270	246	161	140	121	208	3.46
%	100.0	10.1	19.5	18.0	13.9	9.1	8.3	5.4	4.7	4.1	7.0	.116
15-19.....	193	80	91	20	2	-	-	-	-	-	-	.71
%	100.0	41.5	47.2	10.4	1.0	-	-	-	-	-	-	.368
20-24.....	555	107	205	147	66	23	6	1	-	-	-	1.49
%	100.0	19.3	36.9	26.5	11.9	4.1	1.1	.2	-	-	-	.268
25-29.....	553	44	137	135	98	66	43	22	6	2	-	2.48
%	100.0	8.0	24.8	24.4	17.7	11.9	7.8	4.0	1.1	.4	-	.448
30-34.....	474	29	52	95	78	69	57	39	30	14	11	3.58
%	100.0	6.1	11.0	20.0	16.5	14.6	12.0	8.2	6.3	3.0	2.3	.756
35-39.....	475	15	48	66	75	57	57	42	35	47	33	4.48
%	100.0	3.2	10.1	13.9	15.8	12.0	12.0	8.8	7.4	9.9	6.9	.943
40-44.....	368	14	24	42	49	27	44	34	32	23	79	5.52
%	100.0	3.8	6.5	11.4	13.3	7.3	12.0	9.2	8.7	6.3	21.5	1.499
45-49.....	355	10	23	31	44	28	39	23	37	35	85	5.88
%	100.0	2.8	6.5	8.7	12.4	7.9	11.0	6.5	10.4	9.9	23.9	1.657

- Sin informacion

**TABLA 2.3.1C -
DISTRIBUCION PORCENTUAL DE TODAS LAS MUJERES SEGUN EL NUMERO DE HIJOS ACTUALMENTE VIVOS, POR EDAD ACTUAL**

Total.....	4,822	1,827	645	555	424	274	250	164	148	123	212	2.29
%	100.0	39.5	14.0	12.0	9.2	5.9	5.4	3.5	3.2	2.7	4.6	
15-19.....	1,145	1,016	107	20	2	-	-	-	-	-	-	.13
%	100.0	88.7	9.3	1.7	.2	-	-	-	-	-	-	
20-24.....	968	487	229	155	67	23	6	1	-	-	-	.90
%	100.0	50.3	23.7	16.0	6.9	2.4	.6	.1	-	-	-	
25-29.....	689	158	148	141	101	68	43	22	6	2	-	2.05
%	100.0	22.9	21.5	20.5	14.7	9.9	6.2	3.2	.9	.3	-	
30-34.....	533	76	59	96	79	69	57	40	31	15	11	3.25
%	100.0	14.3	11.1	18.0	14.8	12.9	10.7	7.5	5.8	2.8	2.1	
35-39.....	512	40	49	68	77	58	60	43	36	47	34	4.26
%	100.0	7.8	9.6	13.3	15.0	11.3	11.7	8.4	7.0	9.2	6.6	
40-44.....	393	29	26	43	52	27	45	34	35	23	79	5.26
%	100.0	7.4	6.6	10.9	13.2	6.9	11.5	8.7	8.9	5.9	20.1	
45-49.....	382	21	27	32	46	29	39	24	40	36	88	5.69
%	100.0	5.5	7.1	8.4	12.0	7.6	10.2	6.3	10.5	9.4	23.0	

- Sin informacion

TABLA 2.3.2a .-
DISTRIBUCION PORCENTUAL DEL DEL NUMERO DE HIJOS ACTUALMENTE VIVOS SEGUN AÑOS TRANSCURRIDOS DESDE LA PRIMERA UNION.
(Mujeres actualmente casadas o unidas)

Edad Quinquenal	Total	Hijos Actualmente Vivos										PRO- POR- CION DE HIJOS HOM- BRES	PROME- DIO
		0	1	2	3	4	5	6	7	8	9 y mas		
Total.....	2,610 100.0	270 10.3	465 17.8	467 17.9	349 13.4	241 9.2	213 8.2	157 6.0	132 5.1	115 4.4	201 7.7	51.0 19.6	3.59
15-19.....	167 100.0	75 44.9	71 42.5	19 11.4	2 1.2	-	-	-	-	-	-	45.5 27.2	.69
20-24.....	483 100.0	96 19.9	167 34.6	130 26.9	61 12.6	22 4.6	1.6 1.2	1 .2	-	-	-	52.0 10.7	1.52
25-29.....	484 100.0	36 7.4	111 22.9	123 25.4	83 17.1	64 13.2	38 7.9	21 4.3	6 1.2	2 .4	-	52.2 10.7	2.55
30-34.....	423 100.0	26 6.1	42 9.9	85 20.1	66 15.6	63 14.9	49 11.6	38 9.0	28 6.6	15 3.5	11 2.6	51.1 12.0	3.68
35-39.....	421 100.0	14 3.3	41 9.7	54 12.8	62 14.7	49 11.6	51 12.1	41 9.7	32 7.6	45 10.7	32 7.6	48.7 11.5	4.61
40-44.....	331 100.0	13 3.9	17 5.1	35 10.6	41 12.4	21 6.3	39 11.8	34 10.3	33 10.0	20 6.0	78 23.6	52.7 15.9	5.77
45-49.....	301 100.0	10 3.3	16 5.3	21 7.0	34 11.3	22 7.3	30 10.0	22 7.3	33 11.0	33 11.0	80 26.6	50.9 16.9	6.20

TABLA 2.3.2b .-
DISTRIBUCION PORCENTUAL POR (NUMERO DE HIJOS ACTUALMENTE VIVOS) DE LAS MUJERES ALGUNA VEZ CASADAS O UNIDAS, SEGUN AÑOS TRANSCURRIDOS DESDE LA PRIMERA UNION.

Años Transcurridos Desde la Primera Union	Total	Hijos Actualmente Vivos										Promedio de Hijos tenidos
		0	1	2	3	4	5	6	7	8	9 y mas	
Total.....	2,973 100.0	299 10.1	580 19.5	536 18.0	412 13.9	270 9.1	246 8.3	161 5.4	140 4.7	121 4.1	208 7.0	3.46 .116
< 5.....	725 100.0	219 30.2	328 45.2	148 20.4	23 3.2	3 .4	1 .1	2 .3	1 .1	-	-	1.01 .139
5-9.....	650 100.0	38 5.8	143 22.0	185 28.5	160 24.6	79 12.2	32 4.9	8 1.2	3 .5	2 .2	1 .1	2.40 .369
10-14.....	471 100.0	15 3.2	42 8.9	93 19.7	100 21.2	84 17.8	70 14.9	40 8.5	19 4.0	5 1.1	3 .6	3.52 .747
15-19.....	417 100.0	14 3.4	34 8.2	52 12.5	57 13.7	45 10.8	55 13.2	50 12.0	43 10.3	39 9.4	28 6.7	4.67 1.119
20-24.....	355 100.0	7 2.0	18 5.1	34 9.6	38 10.7	40 11.3	61 17.2	31 8.7	37 10.4	33 9.3	56 15.8	5.49 1.547
25-29.....	262 100.0	3 1.1	13 5.0	23 8.8	24 9.2	12 4.6	20 7.6	25 9.5	25 9.5	36 13.7	81 30.9	6.72 2.564
30 y mas.....	93 100.0	3 3.2	2 2.2	1 1.1	10 10.8	7 7.5	7 7.5	5 5.4	12 12.9	7 7.5	39 41.9	7.29 7.839

TABLA 2.3.1b -
DISTRIBUCION PORCENTUAL DE MUJERES ALGUNA VEZ CASADAS O UNIDAS SEGUN NUMERO DE HIJOS ACTUALMENTE VIVOS,
POR EDAD ACTUAL

Edad Quinquenal	Total	Hijos Actualmente Vivos										Promedio de Hijos tenidos
		0	1	2	3	4	5	6	7	8	9 y mas	
Total	2,973	299	580	536	412	270	246	161	140	121	208	3.46
%	100.0	10.1	19.5	18.0	13.9	9.1	8.3	5.4	4.7	4.1	7.0	1.16
15-19	193	80	91	20	2	-	-	-	-	-	-	.71
%	100.0	41.5	47.2	10.4	1.0	-	-	-	-	-	-	.368
20-24	555	107	205	147	66	23	6	1	-	-	-	1.49
%	100.0	19.3	36.9	26.5	11.9	4.1	1.1	.2	-	-	-	.269
25-29	553	44	137	135	98	66	43	22	6	2	-	2.48
%	100.0	8.0	24.8	24.4	17.7	11.9	7.8	4.0	1.1	.4	-	.448
30-34	474	29	52	95	78	69	57	39	30	14	11	3.58
%	100.0	6.1	11.0	20.0	16.5	14.6	12.0	8.2	6.3	3.0	2.3	.756
35-39	475	15	48	66	75	57	57	42	35	47	33	4.48
%	100.0	3.2	10.1	13.9	15.8	12.0	12.0	8.8	7.4	9.9	6.9	.948
40-44	368	14	24	42	49	27	44	34	32	23	79	5.52
%	100.0	3.8	6.5	11.4	13.3	7.3	12.0	9.2	8.7	6.3	21.5	1.499
45-49	355	10	23	31	44	28	39	23	37	35	85	5.88
%	100.0	2.8	6.5	8.7	12.4	7.9	11.0	6.5	10.4	9.9	23.9	1.657

- Sin informacion

TABLA 2.3.1C -
DISTRIBUCION PORCENTUAL DE TODAS LAS MUJERES SEGUN EL NUMERO DE HIJOS ACTUALMENTE VIVOS, POR EDAD ACTUAL

Total	4,822	1,827	645	555	424	274	253	164	148	123	212	2.29
%	100.0	39.5	14.0	12.0	9.2	5.9	5.4	3.5	3.2	2.7	4.6	
15-19	1,145	1,016	107	20	2	-	-	-	-	-	-	.13
%	100.0	88.7	9.3	1.7	.2	-	-	-	-	-	-	
20-24	968	487	229	155	67	23	6	1	-	-	-	.90
%	100.0	50.3	23.7	16.0	6.9	2.4	.6	.1	-	-	-	
25-29	689	158	148	141	101	68	43	22	6	2	-	2.05
%	100.0	22.9	21.5	20.5	14.7	9.9	6.2	3.2	.9	.3	-	
30-34	533	76	59	96	79	69	57	43	31	15	11	3.25
%	100.0	14.3	11.1	18.0	14.8	12.9	10.7	7.5	5.8	2.8	2.1	
35-39	512	40	49	68	77	58	63	43	36	47	34	4.26
%	100.0	7.8	9.6	13.3	15.0	11.3	11.7	8.4	7.0	9.2	6.6	
40-44	393	29	26	43	52	27	45	34	35	23	79	5.26
%	100.0	7.4	6.6	10.9	13.2	6.9	11.5	8.7	8.9	5.9	20.1	
45-49	382	21	27	32	46	29	39	24	40	36	88	5.69
%	100.0	5.5	7.1	8.4	12.0	7.6	10.2	6.3	10.5	9.4	23.0	

- Sin informacion

TABLA 2.3.2a .-
DISTRIBUCION PORCENTUAL DEL DEL NUMERO DE HIJOS ACTUALMENTE VIVOS SEGUN AÑOS TRANSCURRIDOS DESDE LA PRIMERA UNION.
(Mujeres actualmente casadas o unidas)

Edad Quinquenal	Total	Hijos Actualmente Vivos										PRO- POR- CION DE HIJOS HOM- BRES	PROME- DIO
		0	1	2	3	4	5	6	7	8	9 y mas		
Total.....	2,610 100.0	270 10.3	465 17.8	467 17.9	349 13.4	241 9.2	213 8.2	157 6.0	132 5.1	115 4.4	201 7.7	51.0 19.6	3.59
15-19.....	167 100.0	75 44.9	71 42.5	19 11.4	2 1.2	-	-	-	-	-	-	45.5 27.22	.69
20-24.....	483 100.0	96 19.9	167 34.6	130 26.9	61 12.6	22 4.6	16 1.2	1 .2	-	-	-	52.0 10.78	1.52
25-29.....	484 100.0	36 7.4	111 22.9	123 25.4	83 17.1	64 13.2	38 7.9	21 4.3	16 1.2	2 .4	-	52.2 10.79	2.55
30-34.....	423 100.0	26 6.1	42 9.9	85 20.1	66 15.6	63 14.9	49 11.6	38 9.0	29 6.6	15 3.5	11 2.6	51.1 12.07	3.68
35-39.....	421 100.0	14 3.3	41 9.7	54 12.8	62 14.7	49 11.6	51 12.1	41 9.7	32 7.6	45 10.7	32 7.6	48.7 11.56	4.61
40-44.....	331 100.0	13 3.9	17 5.1	35 10.6	41 12.4	21 6.3	39 11.8	34 10.3	33 10.0	20 6.0	78 23.6	52.7 15.91	5.77
45-49.....	301 100.0	10 3.3	16 5.3	21 7.0	34 11.3	22 7.3	30 10.0	22 7.3	33 11.0	33 11.0	80 26.6	50.9 16.91	6.20

TABLA 2.3.2b .-
DISTRIBUCION PORCENTUAL POR (NUMERO DE HIJOS ACTUALMENTE VIVOS) DE LAS MUJERES ALGUNA VEZ CASADAS O UNIDAS, SEGUN AÑOS TRANSCURRIDOS DESDE LA PRIMERA UNION.

Años Transcurridos Desde la Primera Union	Total	Hijos Actualmente Vivos										Promedio de Hijos tenidos
		0	1	2	3	4	5	6	7	8	9 y mas	
Total.....	2,973 100.0	299 10.1	580 19.5	536 18.0	412 13.9	270 9.1	246 8.3	161 5.4	140 4.7	121 4.1	208 7.0	3.46 1.16
< 5.....	725 100.0	219 30.2	328 45.2	148 20.4	23 3.2	3 .4	1 .1	2 .3	1 .1	-	-	1.01 .139
5-9.....	650 100.0	38 5.8	143 22.0	185 28.5	160 24.6	79 12.2	32 4.9	18 1.2	3 .5	1 .2	1 .2	2.40 .369
10-14.....	471 100.0	15 3.2	42 8.9	93 19.7	100 21.2	84 17.8	70 14.9	40 8.5	19 4.0	5 1.1	3 .6	3.52 .747
15-19.....	417 100.0	14 3.4	34 8.2	52 12.5	57 13.7	45 10.8	55 13.2	50 12.0	43 10.3	39 9.4	28 6.7	4.67 1.119
20-24.....	355 100.0	7 2.0	18 5.1	34 9.6	38 10.7	40 11.3	61 17.2	31 8.7	37 10.4	33 9.3	56 15.8	5.49 1.547
25-29.....	262 100.0	3 1.1	13 5.0	23 8.8	24 9.2	12 4.6	20 7.6	25 9.5	25 9.5	36 13.7	81 30.9	6.72 2.564
30 y mas.....	93 100.0	3 3.2	2 2.2	1 1.1	10 10.8	7 7.5	7 7.5	5 5.4	12 12.9	7 7.5	39 41.9	7.29 7.839

TABLA 2.3.3 -
DISTRIBUCION PORCENTUAL DE TODAS LAS MUJERES SEGUN NUMERO DE HIJOS ACTUALMENTE VIVOS POR
NUMERO DE HIJOS NACIDOS VIVOS Y EDAD ACTUAL

Total

Hijos Nacidos Vivos	Total	Hijos Actualmente Vivos										Promedio
		0	1	2	3	4	5	6	7	8	9 y mas	
Total.....	4 622	1 827	645	555	424	274	250	164	148	123	212	2.29
%.....	100.0	39.5	14.0	12.0	9.2	5.9	5.4	3.5	3.2	2.7	4.6	.0550
0.....	1 794	1 794	-	-	-	-	-	-	-	-	-	.000
%.....	100.0	100.0	-	-	-	-	-	-	-	-	-	.0000
1.....	626	30	596	-	-	-	-	-	-	-	-	.155
%.....	100.0	4.8	95.2	-	-	-	-	-	-	-	-	.1552
2.....	520	2	40	478	-	-	-	-	-	-	-	1.392
%.....	100.0	.4	7.7	91.9	-	-	-	-	-	-	-	.368
3.....	429	1	9	66	353	-	-	-	-	-	-	2.80
%.....	100.0	.2	2.1	15.4	82.3	-	-	-	-	-	-	.652
4.....	276	-	-	9	58	209	-	-	-	-	-	3.72
%.....	100.0	-	-	3.3	21.0	75.7	-	-	-	-	-	1.350
5.....	233	-	-	1	8	49	175	-	-	-	-	4.71
%.....	100.0	-	-	.4	3.4	21.0	75.1	-	-	-	-	2.021
6.....	172	-	-	1	3	12	46	110	-	-	-	5.52
%.....	100.0	-	-	.6	1.7	7.0	26.7	64.0	-	-	-	3.208
7.....	137	-	-	-	1	1	22	34	79	-	-	6.38
%.....	100.0	-	-	-	.7	.7	16.1	24.8	57.7	-	-	4.657
8.....	133	-	-	-	1	2	5	13	50	62	-	7.22
%.....	100.0	-	-	-	.8	1.5	3.8	9.8	37.6	46.6	-	5.427
9 y mas.....	302	-	-	-	-	1	2	7	19	61	212	9.55
%.....	100.0	-	-	-	-	.3	.7	2.3	6.3	20.2	70.2	3.151
Edad Decenal												
15-24.....	2 113	1 503	336	175	69	23	6	1	-	-	-	0.48
%.....	100.0	71.1	15.9	8.3	3.3	1.1	.3	.0	-	-	-	.023
0.....	1 483	1 483	-	-	-	-	-	-	-	-	-	.000
%.....	100.0	100.0	-	-	-	-	-	-	-	-	-	.0000
1.....	334	19	315	-	-	-	-	-	-	-	-	.94
%.....	100.0	5.7	94.3	-	-	-	-	-	-	-	-	.282
2.....	178	1	19	158	-	-	-	-	-	-	-	1.88
%.....	100.0	.6	10.7	88.8	-	-	-	-	-	-	-	1.057
3.....	73	-	2	16	55	-	-	-	-	-	-	2.73
%.....	100.0	-	2.7	21.9	75.3	-	-	-	-	-	-	3.734
4.....	37	-	-	1	14	22	-	-	-	-	-	3.57
%.....	100.0	-	-	2.7	37.8	59.5	-	-	-	-	-	9.642
5.....	6	-	-	-	-	1	5	-	-	-	-	4.83
%.....	100.0	-	-	-	-	16.7	83.3	-	-	-	-	80.553
6.....	2	-	-	-	-	-	1	1	-	-	-	5.50
%.....	100.0	-	-	-	-	-	50.0	50.0	-	-	-	275.000

TABLA 2.3.3 -
DISTRIBUCION PORCENTUAL DE TODAS LAS MUJERES SEGUN NUMERO DE HIJOS ACTUALMENTE VIVOS POR
NUMERO DE HIJOS NACIDOS VIVOS Y EDAD ACTUAL

Edad Decenal:
25-34

Hijos Nacidos Vivos	Total	Hijos Actualmente Vivos										Promedio
		0	1	2	3	4	5	6	7	8	9 y mas	
Total	1 222	234	207	237	180	137	100	62	37	17	11	2.57
%	100.0	19.1	16.9	19.4	14.7	11.2	8.2	5.1	3.0	1.4	.9	2.10
0	226	226	-	-	-	-	-	-	-	-	-	.00
%	100.0	100.0	-	-	-	-	-	-	-	-	-	.000
1	197	7	190	-	-	-	-	-	-	-	-	.96
%	100.0	3.6	96.4	-	-	-	-	-	-	-	-	.490
2	203	1	16	203	-	-	-	-	-	-	-	1.92
%	100.0	.5	7.3	92.3	-	-	-	-	-	-	-	.672
3	79	-	1	28	150	-	-	-	-	-	-	1.83
%	100.0	-	.6	15.6	63.8	-	-	-	-	-	-	1.562
4	130	-	-	5	25	100	-	-	-	-	-	2.73
%	100.0	-	-	3.8	19.2	76.9	-	-	-	-	-	2.670
5	105	-	-	-	4	28	73	-	-	-	-	4.66
%	100.0	-	-	-	3.8	26.7	69.5	-	-	-	-	4.435
6	73	-	-	1	1	7	19	45	-	-	-	5.45
%	100.0	-	-	1.4	1.4	9.6	26.0	61.6	-	-	-	7.469
7	44	-	-	-	-	-	7	11	26	-	-	6.43
%	100.0	-	-	-	-	-	15.9	25.0	59.1	-	-	14.618
8	26	-	-	-	-	2	1	5	9	9	-	6.85
%	100.0	-	-	-	-	7.7	3.8	19.2	34.6	34.6	-	26.331
9 y mas	22	-	-	-	-	-	-	1	2	8	11	8.59
%	100.0	-	-	-	-	-	-	4.5	9.1	36.4	50.0	39.050

**TABLA 2.3.3.-
DISTRIBUCIÓN PORCENTUAL DE TODAS LAS MUJERES SEGUN NUMERO DE HIJOS ACTUALMENTE VIVOS POR
NUMERO DE HIJOS NACIDOS VIVOS Y EDAD ACTUAL**

Edad Decenal:
25-44

Hijos Nacidos Vivos	Total	Hijos Actualmente Vivos										Promedio
		0	1	2	3	4	5	6	7	8	9 y mas	
Total	905 100.0	69 7.6	75 8.3	111 12.3	129 14.3	85 9.4	105 11.6	77 8.5	71 7.8	70 7.7	113 12.5	4.570 5.099
0	65 100.0	65 100.0	-	-	-	-	-	-	-	-	-	0.000 0.000
1	70 100.0	3 4.3	67 95.7	-	-	-	-	-	-	-	-	1.039 0.844
2	93 100.0	-	3 3.2	90 96.8	-	-	-	-	-	-	-	2.133 2.063
3	135 100.0	1 .7	5 3.7	17 12.6	112 83.0	-	-	-	-	-	-	2.207 2.000
4	80 100.0	-	-	3 3.8	12 15.0	65 81.3	-	-	-	-	-	4.317 4.999
5	89 100.0	-	-	1 1.1	3 3.4	16 18.0	69 77.5	-	-	-	-	5.477 6.282
6	75 100.0	-	-	-	1 1.3	3 4.0	21 28.0	50 66.7	-	-	-	7.560 7.444
7	64 100.0	-	-	-	1 1.6	1 1.6	12 18.8	17 26.6	33 51.6	-	-	9.626 6.666
8	73 100.0	-	-	-	-	-	2 2.7	11 15.1	25 34.2	38 52.0	-	10.733 10.077
9 y mas	161 100.0	-	-	-	-	-	1 .6	2 1.2	13 8.1	32 19.9	113 70.2	5.960 6.000
Edad Decenal: 45-49												
Total	382 100.0	21 5.5	27 7.1	32 8.4	46 12.0	29 7.6	39 10.2	24 6.3	40 10.5	36 9.4	23 6.0	1.500 1.000
0	20 100.0	20 100.0	-	-	-	-	-	-	-	-	-	0.000 0.000
1	25 100.0	1 4.0	24 96.0	-	-	-	-	-	-	-	-	3.000 3.000
2	29 100.0	-	2 6.9	27 93.1	-	-	-	-	-	-	-	1.000 6.669
3	42 100.0	-	1 2.4	5 11.9	36 85.7	-	-	-	-	-	-	2.000 6.716
4	29 100.0	-	-	-	7 24.1	22 75.9	-	-	-	-	-	12.376 12.961
5	33 100.0	-	-	-	1 3.0	4 12.1	28 84.8	-	-	-	-	14.000 14.001
6	22 100.0	-	-	-	1 4.5	2 9.1	5 22.7	14 63.6	-	-	-	5.445 24.793
7	29 100.0	-	-	-	-	-	10 34.5	6 20.7	23 69.0	-	-	6.559 22.711
8	34 100.0	-	-	-	1 2.9	-	2 5.9	-	16 47.1	15 44.1	-	7.221 21.190
9 y mas	119 100.0	-	-	-	-	1 .8	1 0.8	4 3.4	4 3.4	21 17.6	88 73.9	9.666 8.110

TABLA 2.3.4 .-
 PROMEDIO DE HIJOS ACTUALMENTE VIVOS, DE HIJOS FALLECIDOS, E
 HIJOS TENIDOS VIVOS DE LAS MUJERES ALGUNA VEZ CASADAS O
 UNIDAS, POR EDAD ACTUAL.

Edad Actual en Años Simples	PROMEDIO DE HIJOS ACTUAL- MENTE VIVOS	PROMEDIO DE HIJOS FALLECI- DOS	PROMEDIO DE HIJOS NACIDOS VIVOS	NUMERO DE MUJERES
Total.....	3.47	0.30	3.77	2,997
15.....	.33	.00	.33	6
16.....	.55	.05	.59	22
17.....	.64	.10	.74	39
18.....	.62	.05	.67	61
19.....	.92	.03	.95	66
20.....	1.14	.05	1.19	98
21.....	1.10	.10	1.21	96
22.....	1.59	.07	1.66	117
23.....	1.51	.14	1.65	116
24.....	1.92	.18	2.10	130
25.....	2.33	.20	2.53	121
26.....	2.29	.17	2.45	115
27.....	2.35	.15	2.50	102
28.....	2.61	.23	2.84	114
29.....	2.86	.17	3.03	104
30.....	3.42	.21	3.63	84
31.....	3.34	.27	3.61	110
32.....	3.30	.25	3.55	91
33.....	4.02	.32	4.34	91
34.....	3.90	.40	4.30	99
35.....	4.32	.31	4.63	90
36.....	4.43	.32	4.74	117
37.....	4.31	.34	4.66	70
38.....	4.38	.38	4.77	115
39.....	5.00	.39	5.39	88
40.....	5.06	.63	5.70	82
41.....	5.46	.54	6.00	67
42.....	5.32	.45	5.77	94
43.....	5.88	.64	6.52	77
44.....	6.08	.51	6.58	53
45.....	5.96	.47	6.42	73

TABLA 2.3.4 .-
 PROMEDIO DE HIJOS ACTUALMENTE VIVOS, DE HIJOS FALLECIDOS, E
 HIJOS TENIDOS VIVOS DE LAS MUJERES ÁLGUNA VEZ CASADAS O
 UNIDAS, POR EDAD ACTUAL.

Edad Actual en Anos Simples	PROMEDIO DE HIJOS ACTUALME- NTE VIVOS	PROMEDIO DE HIJOS FALLECI- DOS	PROMEDIO DE HIJOS NACIDOS VIVOS	Numero de Mujeres
46.....	5.41	0.59	6.00	81
47.....	5.84	.73	6.58	64
48.....	6.18	.61	6.80	93
49.....	6.29	.67	6.96	51

TABLA 2.4.1 -
PROMEDIO DE HIJOS NACIDOS VIVOS EN LOS ULTIMOS CINCO AÑOS, POR NUMERO DE HIJOS VIVOS HACE CINCO AÑOS, SEGUN
EDAD ACTUAL.
 (Mujeres que han estado en union constante durante los ultimos cinco años)

Edad Quinquenal y (Edad hace 5 años)	Total	Numero de Hijos Vivos hace 5 Años										
		0	1	2	3	4	5	6	7	8	9 y mas	
Total												
Promedio.....	1.06	1.44	1.21	1.04	0.90	1.06	0.83	1.09	0.89	0.67	0.91	
N.....	1,853	230	309	298	237	185	155	119	107	76	137	
15-19 (10-14)												
Promedio.....	1.75	1.75	-	-	-	-	-	-	-	-	-	
N.....	4	4	-	-	-	-	-	-	-	-	-	
20-24 (15-19)												
Promedio.....	1.94	2.00	1.84	2.16	1.00	-	-	-	-	-	-	
N.....	139	67	50	19	3	-	-	-	-	-	-	
25-29 (20-24)												
Promedio.....	1.59	1.70	1.47	1.49	1.84	1.62	2.20	1.00	-	-	-	
N.....	347	76	115	86	43	21	5	1	-	-	-	
30-34 (25-29)												
Promedio.....	1.28	1.13	1.10	1.12	1.17	1.54	1.33	1.94	1.89	1.67	2.00	
N.....	362	38	58	82	58	61	36	16	9	3	1	
35-39 (30-34)												
Promedio.....	1.01	.74	.78	.72	.80	.97	1.02	1.38	1.53	1.42	1.82	
N.....	393	23	54	50	60	58	47	48	30	12	11	
40-44 (35-39)												
Promedio.....	.65	.17	.40	.27	.29	.52	.45	.76	.86	.91	1.31	
N.....	312	12	15	41	38	25	38	34	35	22	52	
45-49 (40-44)												
Promedio.....	.21	-.00	-.12	-.05	-.11	-.00	-.14	-.30	-.06	-.23	-.48	
N.....	296	10	17	20	35	20	29	20	33	39	73	

- Sin informacion

TABLA 2.4.2.-
 PROMEDIO DE HIJOS NACIDOS VIVOS EN LOS ÚLTIMOS CINCO AÑOS, POR EDAD AL CONTRAER LA PRIMERA UNIÓN, SEGUN
 EDAD ACTUAL.
 (Mujeres que han estado en unión constante durante los últimos cinco años)

Edad Quinquenal y (Edad hace 5 años)	Total	Edad a la Primera Unión						
		< DE 15	15-17	18-19	20-21	22-24	25-29	30 y mas
Total								
Promedio.....	1.06	1.30	1.14	1.12	0.91	0.88	0.99	0.68
N.....	1,853	140	566	420	290	228	156	53
15-19 (10-14)								
Promedio.....	1.75	1.75	-	-	-	-	-	-
N.....	4	4	-	-	-	-	-	-
20-24 (15-19)								
Promedio.....	1.94	2.07	1.97	1.63	-	-	-	-
N.....	139	27	93	19	-	-	-	-
25-29 (20-24)								
Promedio.....	1.59	1.40	1.53	1.74	1.55	1.42	-	-
N.....	347	25	104	119	73	26	-	-
30-34 (25-29)								
Promedio.....	1.28	1.60	1.20	1.27	.96	1.39	1.55	-
N.....	362	25	98	81	54	64	40	-
35-39 (30-34)								
Promedio.....	1.01	1.45	.88	.92	.96	.84	1.33	1.38
N.....	393	22	99	73	75	56	55	13
40-44 (35-39)								
Promedio.....	.65	.45	.76	.74	.47	.54	.58	.71
N.....	312	22	101	66	40	35	31	17
45-49 (40-44)								
Promedio.....	.21	.13	.34	.21	.17	.17	.07	.26
N.....	296	15	71	62	48	47	30	23

- Sin informacion

TABLA 2.4.3a1 .-
 PROMEDIO DE HIJOS NACIDOS VIVOS EN LOS ULTIMOS CINCO AÑOS POR EDAD ACTUAL SEGUN
 LUGAR DE RESIDENCIA ACTUAL.
 (Mujeres que han estado en union constante durante los ultimos cinco años)

Lugar de Residencia Actual	Total	Edad Quinquenal y (Edad Hace 5 Años)						
		15-19 (10-14)	20-24 (15-19)	25-29 (20-24)	30-34 (25-29)	35-39 (30-34)	40-44 (35-39)	45-49 (40-44)
Total								
Promedio.....	1.06	1.75	1.94	1.59	1.28	1.01	0.65	0.21
N.....	1,853	4	139	347	362	393	312	296
Gran Asuncion								
Promedio.....	.68	-	1.53	1.18	.67	.55	.51	.10
N.....	485	-	34	82	87	121	94	67
Resto Urbano								
Promedio.....	.90	1.00	1.70	1.44	1.30	.72	.35	.21
N.....	301	2	20	62	61	54	49	53
Rural								
Promedio.....	1.27	2.50	2.16	1.80	1.53	1.33	.82	.26
N.....	1,067	2	85	203	214	218	169	176

- Sin informacion

TABLA 2.4.3a2 .-
PROMEDIO DE HIJOS NACIDOS VIVOS EN LOS ULTIMOS CINCO AÑOS POR EDAD ACTUAL SEGUN
RESIDENCIA EN LA NINEZ.
(Mujeres que han estado en union constante durante los ultimos cinco años)

Residencia en la Infancia	Total	Edad Quinquenal y (Edad Hace 5 Años)						
		15-19 (10-14)	20-24 (15-19)	25-29 (20-24)	30-34 (25-29)	35-39 (30-34)	40-44 (35-39)	45-49 (40-44)
Total								
Promedio.....	1.06	1.75	1.94	1.59	1.28	1.01	0.65	0.21
N.....	1,853	4	139	347	362	393	312	296
Residencia en la Infancia								
Rural								
Promedio.....	1.24	2.50	2.23	1.80	1.50	1.27	.80	.25
N.....	958	2	70	183	188	198	152	165
Pueblo								
Promedio.....	.92	1.00	1.78	1.29	1.22	.95	.54	.16
N.....	388	1	32	66	73	77	76	63
Asuncion								
Promedio.....	.81	1.00	1.54	1.39	.92	.60	.50	.18
N.....	507	1	37	98	101	118	84	68

TABLA 2.4.3a3.-
 PROMEDIO DE HIJOS NACIDOS VIVOS EN LOS ULTIMOS CINCO AÑOS POR EDAD ACTUAL SEGUN
 PATRON DE TRABAJO.
 (Mujeres que han estado en union constante durante los ultimos cinco años)

Patron de Trabajo	Total	Edad Quinquenal y (Edad Hace 5 Años)						
		15-19 (10-14)	20-24 (15-19)	25-29 (20-24)	30-34 (25-29)	35-39 (30-34)	40-44 (35-39)	45-49 (40-44)
Total								
Promedio.....	1.06	1.75	1.94	1.59	1.28	1.01	0.65	0.21
N.....	1,853	4	139	347	362	393	312	296
Trbja. Actualmente y Antes de Casarse								
Promedio.....	.96	-	1.74	1.62	1.08	.99	.53	.24
N.....	587	-	34	90	129	146	92	96
Trbja. Actualmente, No Trbjo. Antes de Casarse								
Promedio.....	.87	-	2.14	1.26	1.26	.71	.58	.22
N.....	243	-	14	39	42	59	52	37
No Trbja. Actual., Trbjo. Antes y despues de Casarse								
Promedio.....	1.08	3.00	2.07	1.48	1.27	1.23	.67	.13
N.....	174	1	15	31	41	26	30	30
No Trbja. Actual., Trbjo. despues y no Antes de Casarse								
Promedio.....	.89	2.00	1.43	1.12	1.40	.67	.90	.00
N.....	70	1	7	17	5	9	20	11
No Trbja. Actual., Trbjo. Antes de Casarse								
Promedio.....	1.29	-	2.10	1.84	1.56	1.24	.78	.16
N.....	336	-	31	73	68	68	45	51
Nunca ha Trabajado								
Promedio.....	1.13	1.00	1.97	1.62	1.39	1.02	.71	.28
N.....	443	2	38	97	77	85	73	71

- Sin informacion

TABLA 2.4.3a4 .-
PROMEDIO DE HIJOS NACIDOS VIVOS EN LOS ULTIMOS CINCO AÑOS POR EDAD ACTUAL SEGUN
NIVEL EDUCATIVO DE LA MUJER.
(Mujeres que han estado en union constante durante los ultimos cinco años)

Educacion de la Mujer	Total	Edad Quinquenal y (Edad Hace 5 Años)						
		15-19 (10-14)	20-24 (15-19)	25-29 (20-24)	30-34 (25-29)	35-39 (30-34)	40-44 (35-39)	45-49 (40-44)
Total								
Promedio.....	1.06	1.75	1.94	1.59	1.28	1.01	0.65	0.21
N.....	1,853	4	139	347	362	393	312	296
Hasta 2 años de Educacion (*)								
Promedio.....	1.21	2.00	1.86	1.81	1.73	1.47	1.00	.31
N.....	497	1	28	69	78	104	97	120
3 a 5 años								
Promedio.....	1.13	1.00	2.31	1.78	1.39	1.01	.57	.18
N.....	667	1	54	123	137	134	107	111
6 años								
Promedio.....	.99	2.00	1.71	1.45	1.11	.67	.55	.13
N.....	341	2	28	87	71	67	55	31
7 a 11 años								
Promedio.....	.75	-	1.60	1.02	.67	.70	.21	.00
N.....	205	-	25	41	49	46	29	15
12 años								
Promedio.....	.71	-	1.50	1.20	.94	.63	.47	.17
N.....	91	-	2	15	18	27	17	12
13 y mas años								
Promedio.....	.92	-	1.00	1.75	1.00	.93	.29	.00
N.....	52	-	2	12	9	15	7	7

- Sin informacion
 NOTE: (*) Incluye sin instruccion

TABLA 2.4.3b1 .-
PROMEDIO DE HIJOS NACIDOS VIVOS EN LOS ULTIMOS CINCO AÑOS, POR AÑOS TRANSCURRIDOS DESDE LA PRIMERA UNION,
SEGUN LUGAR DE RESIDENCIA ACTUAL.
(Mujeres que han estado en union constante durante los ultimos cinco años)

Lugar de Residencia Actual	Total	Años Transcurridos Desde la Primera Union					
		5-9	10-14	15-19	20-24	25-29	30 y mas
Total							
Promedio.....	1.06	1.67	1.11	1.01	0.64	0.45	0.21
N.....	1,853	518	388	349	293	228	77
Gran Asuncion							
Promedio.....	.68	1.29	.59	.32	.31	.36	.08
N.....	485	149	110	96	70	47	13
Resto Urbano							
Promedio.....	.90	1.58	.77	1.02	.42	.24	.00
N.....	301	90	57	53	50	41	10
Rural							
Promedio.....	1.27	1.90	1.46	1.33	.84	.54	.28
N.....	1,067	279	221	200	173	140	54

TABLA 2.4.3b2 .-
PROMEDIO DE HIJOS NACIDOS VIVOS EN LOS ULTIMOS CINCO AÑOS, POR AÑOS TRANSCURRIDOS DESDE LA PRIMERA UNION,
SEGUN RESIDENCIA EN LA NINEZ.
(Mujeres que han estado en union constante durante los ultimos cinco años)

Residencia en la Infancia	Total	Años Transcurridos Desde la Primera Union					
		5-9	10-14	15-19	20-24	25-29	30 y mas
Total							
Promedio.....	1.06	1.67	1.11	1.01	0.64	0.45	0.21
N.....	1,853	518	388	349	293	228	77
Rural							
Promedio.....	1.24	1.91	1.43	1.26	.76	.56	.28
N.....	958	243	201	180	168	123	43
Pueblo							
Promedio.....	.92	1.42	1.04	1.06	.58	.32	.16
N.....	388	103	73	72	62	59	19
Asuncion							
Promedio.....	.81	1.48	.60	.49	.40	.33	.07
N.....	507	172	114	97	63	46	15

TABLA 2.4.3b3.-
PROMEDIO DE HIJOS NACIDOS VIVOS EN LOS ULTIMOS CINCO AÑOS, POR AÑOS TRANSCURRIDOS DESDE LA PRIMERA UNION,
SEGUN PATRON DE TRABAJO.
(Mujeres que han estado en union constante durante los ultimos cinco años)

Patron de Trabajo	Total	Años Transcurridos Desde la Primera Union					
		5-9	10-14	15-19	20-24	25-29	30 y mas
Total							
Promedio.....	1.06	1.67	1.11	1.01	0.64	0.45	0.21
N.....	1,853	518	388	349	293	228	77
Trbja. Actualmente y Antes de Casarse							
Promedio.....	.96	1.46	1.11	.82	.57	.37	.36
N.....	587	153	135	131	92	62	14
Trbja. Actualmente, No Trbjo. Antes de Casarse							
Promedio.....	.87	1.63	1.07	.87	.59	.37	.24
N.....	243	48	42	45	50	35	17
No Trbja. Actual., Trbjo. Antes y despues de Casarse							
Promedio.....	1.08	1.54	1.21	1.03	.92	.30	.00
N.....	174	56	34	31	25	20	8
No Trbja. Actual., Trbjo. despues y no Antes de Casarse							
Promedio.....	.89	1.33	.83	1.00	.42	.65	.00
N.....	70	24	6	9	12	17	2
No Trbja. Actual., Trbjo. Antes de Casarse							
Promedio.....	1.29	1.89	1.16	1.36	.63	.49	.17
N.....	336	122	70	55	38	39	12
Nunca ha Trabajado							
Promedio.....	1.13	1.87	1.09	1.13	.73	.56	.21
N.....	443	115	101	78	70	55	24

TABLA 2.4.3b4 -
PROMEDIO DE HIJOS NACIDOS VIVOS EN LOS ÚLTIMOS CINCO AÑOS, POR AÑOS TRANSCURRIDOS DESDE LA PRIMERA UNIÓN,
SEGUN NIVEL EDUCATIVO DE LA MUJER.
 (Mujeres que han estado en unión constante durante los últimos cinco años)

Educación de la Mujer	Total	Años Transcurridos Desde la Primera Unión					
		5-9	10-14	15-19	20-24	25-29	30 y mas
Total							
Promedio.....	1.06	1.67	1.11	1.01	0.64	0.45	0.21
N.....	1,853	518	388	349	293	228	77
Hasta 2 años de Educación (*)							
Promedio.....	1.21	1.92	1.45	1.52	1.05	.58	.24
N.....	497	77	87	108	98	86	41
3 a 5 años							
Promedio.....	1.13	1.92	1.39	1.08	.57	.40	.20
N.....	667	168	131	131	104	103	30
6 años							
Promedio.....	.99	1.53	.96	.52	.40	.50	.00
N.....	341	131	78	58	45	24	5
7 a 11 años							
Promedio.....	.75	1.35	.48	.30	.19	.00	.00
N.....	205	84	52	33	26	9	1
12 años							
Promedio.....	.71	1.37	.52	.15	.14	.00	-
N.....	91	35	25	13	14	4	-
13 y mas años							
Promedio.....	.92	1.43	.73	.50	.17	.00	-
N.....	52	23	15	6	6	2	-

- Sin información
 NOTE: (*) Incluye sin instrucción

TABLA 2.4.4.-
 PORCENTAJE DE HIJOS HOMBRES NACIDOS VIVOS EN LOS ULTIMOS CINCO AÑOS POR EDAD,
 AL CONTRAER LA PRIMERA UNION SEGUN EDAD ACTUAL.
 (Mujeres que han estado en union constante durante los ultimos cinco años)

Edad Quinquenal y (Edad hace 5 años)	Total	Edad a la Primera Union						
		< DE 15	15-17	18-19	20-21	22-24	25-29	30 y mas
Total								
%.....	50.8	51.6	51.4	52.3	51.5	45.5	47.1	58.3
N.....	1,853	140	566	420	290	228	156	53
15-19 (10-14)								
%.....	71.4	71.4	-	-	-	-	-	-
N.....	4	4	-	-	-	-	-	-
20-24 (15-19)								
%.....	53.7	55.4	52.5	58.1	-	-	-	-
N.....	139	27	93	19	-	-	-	-
25-29 (20-24)								
%.....	53.0	45.7	49.1	55.6	61.1	37.8	-	-
N.....	347	25	104	119	73	26	-	-
30-34 (25-29)								
%.....	49.1	47.5	50.0	47.6	50.0	44.9	56.5	-
N.....	362	25	98	81	54	64	40	-
35-39 (30-34)								
%.....	47.5	43.8	52.9	56.7	37.5	53.2	38.4	55.6
N.....	393	22	99	73	75	50	55	13
40-44 (35-39)								
%.....	55.4	80.0	58.4	44.9	47.4	52.6	55.6	75.0
N.....	312	22	101	66	40	35	31	17
45-49 (40-44)								
%.....	36.5	50.0	37.5	30.9	62.5	25.0	.0	33.3
N.....	296	15	71	62	48	47	30	23

- Sin informacion

TABLA 2.4.5 .-
 PORCENTAJE DE MUJERES ACTUALMENTE UNIDAS QUE INFORMARON EMBARAZO ACTUAL POR NUMERO DE HIJOS VIVOS Y EDAD ACTUAL.

Edad Quinquenal	Total	Hijos Actualmente Vivos										
		0	1	2	3	4	5	6	7	8	9 y mas	
Total												
%	13.87	28.52	17.63	12.42	8.88	12.86	9.86	12.74	9.85	10.43	8.46	
N	2,610	270	465	467	349	241	213	157	132	115	201	
15-19												
%	26.95	38.67	19.72	10.53	.00	-	-	-	-	-	-	
N	167	75	71	19	2	-	-	-	-	-	-	
20-24												
%	24.43	31.25	26.35	20.77	11.48	36.36	16.67	100.00	-	-	-	
N	483	96	167	130	61	22	6	1	-	-	-	
25-29												
%	14.67	30.56	13.51	12.20	14.46	9.38	18.42	19.05	16.67	.00	-	
N	484	36	111	123	83	64	38	21	6	2	-	
30-34												
%	14.89	26.92	11.90	10.59	9.09	17.46	12.24	28.95	17.86	13.33	9.09	
N	423	26	42	85	66	63	49	38	28	15	11	
35-39												
%	10.69	.00	9.76	7.41	8.06	6.12	13.73	7.32	15.63	20.00	15.63	
N	421	14	41	54	62	49	51	41	32	45	32	
40-44												
%	4.53	.00	.00	2.86	2.44	14.29	.00	2.94	6.06	.00	8.97	
N	331	13	17	35	41	21	39	34	33	20	78	
45-49												
%	1.66	.00	.00	.00	.00	.00	.00	.00	.00	3.03	5.00	
N	301	10	16	21	34	22	30	22	33	33	80	

- Sin informacion

TABLA 2.4.6 .-
PORCENTAJE DE MUJERES ACTUALMENTE UNIDAS QUE INFORMARON EMBARAZO ACTUAL POR EDAD AL
CONTRAER LA PRIMERA UNION SEGUN EDAD ACTUAL

Edad Quinquenal	Total	Edad a la Primera Union						
		< de 15	15-17	18-19	20-21	22-24	25-29	30 y mas
Total								
%.....	13.87	11.23	15.27	15.06	13.30	10.57	13.48	15.48
N.....	2,610	187	786	571	421	331	230	84
15-19								
%.....	26.95	12.50	30.91	28.00	-	-	-	-
N.....	167	32	110	25	-	-	-	-
20-24								
%.....	24.43	17.14	23.43	25.78	28.28	21.74	-	-
N.....	483	35	175	128	99	46	-	-
25-29								
%.....	14.67	10.71	13.16	17.32	11.46	13.51	22.22	-
N.....	484	28	114	127	96	74	45	-
30-34								
%.....	14.89	14.29	13.59	15.66	6.78	13.24	17.65	50.00
N.....	423	28	103	83	59	68	68	14
35-39								
%.....	10.69	12.00	10.48	10.67	8.86	7.02	14.55	16.00
N.....	421	25	105	75	79	57	55	25
40-44								
%.....	4.53	4.17	3.74	4.35	5.00	5.26	3.13	9.52
N.....	331	24	107	69	40	38	32	21
45-49								
%.....	1.66	.00	1.39	.00	8.33	.00	.00	.00
N.....	301	15	72	64	48	48	30	24

- Sin informacion

TABLA 3.1.1.-
PORCENTAJE DE MUJERES QUE NO DESEAN TENER MAS HIJOS, SEGUN NUMERO DE HIJOS VIVOS (INCLUYENDO EMBARAZO ACTUAL) Y EDAD ACTUAL.
 (Entrevistadas actualmente unidas, fértiles o esterilizadas)

Edad Quinquenal	Total	Hijos Actualmente Vivos (Incluye Embarazo Actual)									
		0	1	2	3	4	5	6	7	8	9 y mas
Total	32.3	1.4	4.9	21.1	31.0	41.2	46.0	52.7	55.3	67.3	73.
Mujeres	2,372	142	428	469	348	228	200	146	123	98	191
15-19	12.2	.0	5.8	38.7	75.0	-	-	-	-	-	-
Mujeres	164	43	86	31	4	-	-	-	-	-	-
20-24	13.7	1.9	.0	16.7	25.9	42.9	61.5	100.0	.0	-	-
Mujeres	467	54	152	144	81	21	13	1	1	-	-
25-29	17.6	5.9	7.8	7.4	14.5	30.4	25.0	62.5	66.7	33.3	-
Mujeres	466	17	103	122	83	69	36	24	9	3	-
30-34	29.5	.0	7.1	15.2	34.3	28.1	35.8	36.4	48.5	62.5	61.5
Mujeres	404	11	42	79	67	57	53	33	33	16	13
35-39	48.3	.0	11.5	37.3	40.4	50.0	51.2	51.2	58.6	66.7	70.7
Mujeres	385	6	26	51	57	50	43	43	29	39	41
40-44	58.3	.0	14.3	55.6	38.9	72.2	55.6	58.6	60.0	72.2	76.0
Mujeres	290	7	14	27	36	18	36	29	30	18	75
45-49	64.3	.0	.0	53.3	60.0	76.9	73.7	62.5	52.4	72.7	73.6
Mujeres	196	4	5	15	20	13	19	16	21	22	61

- Sin informacion

TABLA 3.1.2 - -
 PORCENTAJE DE MUJERES QUE NO DESEAN TENER MAS HIJOS, SEGUN NUMERO DE HIJOS VIVOS (INCLUYENDO EMBARAZO ACTUAL) Y AÑOS TRANSCURRIDOS
 DESDE LA PRIMERA UNION.
 (Entrevistadas actualmente unidas, fértiles o esterilizadas)

Años Transcurridos Desde la Primera Union	Total	Hijos Actualmente Vivos (Incluye Embarazo Actual)									
		0	1	2	3	4	5	6	7	8	9 y mas
Total	32.3	1.4	4.9	21.1	31.0	41.2	46.0	52.7	55.3	67.3	73.2
N	2,372	142	428	469	348	228	200	146	123	98	190
<	9.5	.9	3.1	18.4	30.4	33.3	.0	100.0	.0	-	-
N	624	109	287	174	46	3	2	2	1	-	-
5-9	18.9	.0	3.4	12.4	20.7	32.5	38.1	50.0	50.0	.0	.0
N	541	14	89	153	145	80	42	12	8	1	1
10-14	32.6	12.5	8.7	16.7	38.0	31.5	36.7	44.7	64.0	50.0	33.3
N	393	8	23	78	79	73	60	38	25	6	3
15-19	49.7	.0	31.3	52.9	44.7	41.7	42.9	56.8	41.5	66.7	69.4
N	326	6	16	34	38	36	42	44	41	33	36
20-24	65.5	.0	.0	61.9	45.8	81.5	70.0	48.3	66.7	64.3	83.9
N	261	2	7	21	24	27	40	29	27	28	56
25-29	62.4	.0	33.3	44.4	40.0	66.7	50.0	63.2	57.9	77.8	69.1
N	178	2	6	9	10	6	12	19	19	27	68
30 y mas	67.3	.0	-	-	33.3	100.0	100.0	50.0	66.7	66.7	73.1
N	49	1	-	-	6	3	2	2	6	3	26

- Sin informacion

TABLA 3.1.3a .-
 PORCENTAJE DE MUJERES QUE NO DESEAN TENER MAS HIJOS, SEGUN NUMERO DE HIJOS VIVOS (INCLUYENDO EMBARAZO ACTUAL),
 EDAD ACTUAL Y LUGAR DE RESIDENCIA ACTUAL.
 (Entrevistadas actualmente unidas, fértiles o esterilizadas)

328

Total

Lugar de Residencia Actual	Total	Hijos Actualmente Vivos (Incluye Embarazo Actual)									
		0	1	2	3	4	5	6	7	8	9 y mas
Total	32.3	1.4	4.9	21.1	31.0	41.2	46.0	52.7	55.3	67.3	73.2
M.....	2,372	142	428	469	348	228	200	146	123	98	190
Gran Asuncion	29.6	.0	5.8	27.4	37.6	55.6	50.0	78.6	61.5	80.0	80.0
M.....	618	49	137	186	109	54	36	14	13	10	10
Resto Urbano	27.2	5.6	2.2	16.2	30.4	35.3	44.4	42.9	43.8	91.7	80.0
M.....	378	18	91	74	56	34	36	21	16	12	20
Rural	34.9	1.3	5.5	17.2	27.3	37.1	45.3	51.4	56.4	61.8	71.9
M.....	1,376	75	200	209	183	140	128	111	94	76	160

Edad Decenal:
 15-24

Lugar de Residencia Actual	Total	Hijos Actualmente Vivos (Incluye Embarazo Actual)									
		0	1	2	3	4	5	6	7	8	9 y mas
Total	13.3	1.0	2.1	20.6	28.2	42.9	61.5	100.0	0.0	-	-
M.....	631	97	238	175	85	21	13	1	1	-	-
Gran Asuncion	13.0	.0	.0	27.9	46.2	100.0	.0	100.0	-	-	-
M.....	154	36	59	43	13	1	1	1	-	-	-
Resto Urbano	5.7	.0	.0	13.6	22.2	.0	-	-	-	-	-
M.....	87	7	46	22	9	3	-	-	-	-	-
Rural	15.1	1.9	3.8	19.1	25.4	47.1	66.7	-	.0	-	-
M.....	390	54	133	110	63	17	12	-	1	-	-

TABLA 3.1.3a.-
 PORCENTAJE DE MUJERES QUE NO DESEAN TENER MAS HIJOS, SEGUN NUMERO DE HIJOS VIVOS (INCLUYENDO EMBARAZO ACTUAL),
 EDAD ACTUAL Y LUGAR DE RESIDENCIA ACTUAL.
 (Entrevistadas actualmente unidas, fértiles o esterilizadas)
 -Continued

Edad Decenal:
 25-34

Lugar de Residencia Actual	Total	Hijos Actualmente Vivos (Incluye Embarazo Actual)									
		0	1	2	3	4	5	6	7	8	9 y mas
Total	23.1	3.6	7.6	10.4	23.3	29.4	31.5	47.4	52.4	57.9	61.5
N.....	870	28	145	201	150	126	89	57	42	19	13
Gran Asuncion	18.6	.0	8.6	12.6	31.1	35.3	37.5	100.0	50.0	-	-
N.....	226	7	58	87	45	17	8	2	2	-	-
Resto Urbano	17.1	11.1	2.7	10.3	20.0	20.0	31.3	50.0	33.3	50.0	50.0
N.....	164	9	37	39	25	20	16	8	6	2	2
Rural	27.3	.0	10.0	8.0	20.0	30.3	30.8	44.7	55.9	58.8	63.6
N.....	480	12	50	75	80	89	65	47	34	17	11

Edad Decenal:
 35-44

Lugar de Residencia Actual	Total	Hijos Actualmente Vivos (Incluye Embarazo Actual)									
		0	1	2	3	4	5	6	7	8	9 y mas
Total	52.6	0.0	12.5	43.6	39.8	55.9	53.2	54.2	59.3	68.4	74.1
N.....	675	13	40	78	93	68	79	72	59	57	116
Gran Asuncion	48.3	.0	15.0	45.8	38.6	62.5	50.0	87.5	71.4	83.3	75.0
N.....	201	4	20	48	44	32	24	8	7	6	8
Resto Urbano	48.9	.0	14.3	38.5	47.1	66.7	42.9	30.0	57.1	100.0	77.8
N.....	94	2	7	13	17	9	14	10	7	6	9
Rural	55.8	.0	7.7	41.2	37.5	44.4	58.5	53.7	57.8	62.2	73.7
N.....	380	7	13	17	32	27	41	54	45	45	99

TABLA 3.1.3a.-
 PORCENTAJE DE MUJERES QUE NO DESEAN TENER MAS HIJOS, SEGUN NUMERO DE HIJOS VIVOS (INCLUYENDO EMBARAZO ACTUAL),
 EDAD ACTUAL Y LUGAR DE RESIDENCIA ACTUAL.
 (Entrevistadas actualmente unidas, fértiles o esterilizadas)
 -Continued

Edad Decenal:
 45-49

Lugar de Residencia Actual	Total	Hijos Actualmente Vivos (Incluye Embarazo Actual)										
		0	1	2	3	4	5	6	7	8	9 y mas	
Total												
N.....	64.3	0.0	0.0	53.3	60.0	76.9	73.7	62.5	52.4	72.7	73.6	
	196	4	5	15	20	13	19	16	21	22	61	
Gran Asuncion												
N.....	64.9	.0	-	75.0	57.1	75.0	100.0	33.3	50.0	75.0	100.0	
	37	2		8	7	4	3	3	4	4	2	
Resto Urbano												
N.....	72.7	-	.0	-	40.0	100.0	83.3	66.7	33.3	100.0	88.9	
	33		1		5	2	6	3	3	5	9	
Rural												
N.....	61.9	.0	.0	28.6	75.0	71.4	60.0	70.0	57.1	64.3	70.0	
	126	2	4	7	8	7	10	10	14	14	30	

- Sin informacion

TABLA 3.1.3b.-
 PORCENTAJE DE MUJERES QUE NO DESEAN TENER MAS HIJOS, SEGUN NUMERO DE HIJOS VIVOS (INCLUYENDO EMBARAZO ACTUAL),
 EDAD ACTUAL Y RESIDENCIA EN LA INFANCIA.
 (Entrevistadas actualmente unidas, fértiles o esterilizadas)

Total

Residencia en la Infancia	Total	Hijos Actualmente Vivos (Incluye Embarazo Actual)									
		0	1	2	3	4	5	6	7	8	9 y mas
Total											
N.....	32.3	1.4	4.9	21.1	31.0	41.2	46.0	52.7	55.3	67.3	73.6
	2,372	142	428	469	348	228	200	146	123	98	190
Rural											
N.....	35.0	.0	5.3	18.5	27.3	33.9	51.3	52.1	57.1	65.2	69.0
	1,204	62	170	195	161	127	113	96	77	66	115
Pueblo											
N.....	31.6	3.2	5.5	23.9	30.4	44.4	38.1	51.9	54.3	65.0	82.0
	503	31	110	88	79	36	42	27	35	20	59
Asuncion											
N.....	27.8	2.0	4.1	22.6	37.0	53.8	40.0	56.5	45.5	62.3	83.0
	665	49	148	186	108	65	45	23	15	12	60

TABLA 3.1.3b.-
PORCENTAJE DE MUJERES QUE NO DESEAN TENER MAS HIJOS, SEGUN NUMERO DE HIJOS VIVOS (INCLUYENDO EMBARAZO ACTUAL),
EDAD ACTUAL Y RESIDENCIA EN LA INFANCIA.
 (Entrevistadas actualmente unidas, fértiles o esterilizadas)
 -Continued

Edad Decenal:
 15-24

Residencia en la Infancia	Total	Hijos Actualmente Vivos (Incluye Embarazo Actual)										
		0	1	2	3	4	5	6	7	8	9 y mas	
Total												
%.....	13.3	1.0	2.1	20.6	28.2	42.9	61.5	100.0	0.0	-	-	-
N.....	631	97	238	175	85	21	13	1	1	-	-	-
Rural												
%.....	15.7	.0	2.8	20.2	26.9	46.7	70.0	-	.0	-	-	-
N.....	331	43	106	104	52	15	10	-	1	-	-	-
Pueblo												
%.....	11.1	5.6	3.4	18.5	25.0	25.0	50.0	-	-	-	-	-
N.....	126	18	59	27	16	4	2	-	-	-	-	-
Asuncion												
%.....	10.3	.0	.0	22.7	35.3	50.0	.0	100.0	-	-	-	-
N.....	174	36	73	44	17	2	1	1	-	-	-	-

Edad Decenal:
 25-34

Residencia en la Infancia	Total	Hijos Actualmente Vivos (Incluye Embarazo Actual)										
		0	1	2	3	4	5	6	7	8	9 y mas	
Total												
%.....	23.1	3.6	7.6	10.4	23.3	29.4	31.5	47.4	52.4	57.9	61.5	
N.....	870	28	145	201	150	126	89	57	42	19	13	
Rural												
%.....	27.0	.0	12.8	9.0	18.3	30.5	32.1	45.2	55.6	60.0	50.0	
N.....	423	11	47	67	71	82	53	42	27	15	8	
Pueblo												
%.....	22.6	.0	4.9	15.0	27.3	23.5	31.6	45.5	41.7	66.7	100.0	
N.....	186	7	41	40	33	17	19	11	12	3	3	
Asuncion												
%.....	17.2	10.0	5.3	9.6	28.3	29.6	29.4	75.0	66.7	.0	50.0	
N.....	261	10	57	94	46	27	17	4	3	1	2	

TABLA 3.1.3b.-
**PORCENTAJE DE MUJERES QUE NO DESEAN TENER MAS HIJOS, SEGUN NUMERO DE HIJOS VIVOS (INCLUYENDO EMBARAZO ACTUAL),
 EDAD ACTUAL Y RESIDENCIA EN LA INFANCIA.**
 (Entrevistadas actualmente unidas, fértiles o esterilizadas)
 -Continued

Edad Decenal:
 35-44

Residencia en la Infancia	Total	Hijos Actualmente Vivos (Incluye Embarazo Actual)										
		0	1	2	3	4	5	6	7	8	9 y mas	
Total												
%.....	52.6	0.0	12.5	43.6	39.8	55.9	53.2	54.2	59.3	68.4	74.1	
N.....	675	13	40	78	93	68	79	72	59	57	116	
Rural												
%.....	55.2	.0	.0	31.3	40.6	34.6	64.9	55.6	60.5	65.8	72.4	
N.....	339	6	14	16	32	26	37	45	38	38	87	
Pueblo												
%.....	49.0	.0	22.2	44.4	31.8	66.7	42.1	46.2	60.0	61.5	78.9	
N.....	145	5	9	18	22	12	19	13	15	13	19	
Asuncion												
%.....	50.8	.0	17.6	47.7	43.6	70.0	43.5	57.1	50.0	100.0	80.0	
N.....	191	2	17	44	39	30	23	14	6	6	10	

Edad Decenal:
 45-49

Residencia en la Infancia	Total	Hijos Actualmente Vivos (Incluye Embarazo Actual)										
		0	1	2	3	4	5	6	7	8	9 y mas	
Total												
%.....	64.3	0.0	0.0	53.3	60.0	76.9	73.7	62.5	52.4	72.7	73.8	
N.....	196	4	5	15	20	13	19	16	21	22	61	
Rural												
%.....	62.2	.0	.0	50.0	66.7	50.0	76.9	66.7	54.5	69.2	66.7	
N.....	111	2	3	8	6	4	13	9	11	13	42	
Pueblo												
%.....	69.6	.0	.0	66.7	50.0	100.0	50.0	100.0	62.5	75.0	84.6	
N.....	46	1	1	3	8	3	2	3	8	4	13	
Asuncion												
%.....	64.1	.0	.0	50.0	66.7	83.3	75.0	25.0	.0	80.0	100.0	
N.....	39	1	1	4	6	6	4	4	2	5	6	

- Sin informacion

TABLA 3.1.3c --
 PORCENTAJE DE MUJERES QUE NO DESEAN TENER MAS HIJOS, SEGUN NUMERO DE HIJOS VIVOS (INCLUYENDO EMBARAZO ACTUAL),
 EDAD ACTUAL Y PATRON DE TRABAJO.
 (Entrevistadas actualmente unidas, fértiles o esterilizadas)

Total

Patron de Trabajo	Total	Hijos Actualmente Vivos (Incluye Embarazo Actual)										
		0	1	2	3	4	5	6	7	8	9 y más	
Total												
%	32.3	1.4	4.9	21.1	31.0	41.2	46.0	52.7	55.3	67.3	73.2	
N	2,372	142	428	469	348	228	200	146	123	98	190	
Trbja. Actualmente y Antes de Casarse												
%	30.5	.0	4.0	21.6	28.8	33.9	44.3	50.9	72.2	70.0	70.2	
N	735	50	149	134	104	62	70	53	36	30	47	
Trbja. Actualmente, No Trbjo. Antes de Casarse												
%	40.7	.0	8.7	20.8	38.2	60.0	47.1	42.3	42.1	65.0	82.1	
N	253	13	23	48	34	25	17	26	19	20	28	
No Trbja. Actual., Trbjo. Antes y despues de Casarse												
%	34.2	.0	4.9	19.6	35.9	47.6	50.0	75.0	46.2	20.0	84.2	
N	225	9	41	46	39	21	20	12	13	5	19	
No Trbja. Actual., Trbjo. despues y no Antes de Casarse												
%	42.3	25.0	8.3	17.4	50.0	80.0	80.0	33.3	80.0	100.0	75.0	
N	78	4	12	23	10	5	5	3	5	3	8	
No Trbja. Actual., Trbjo. Antes de Casarse												
%	29.8	2.8	5.0	25.3	30.0	36.7	46.5	76.9	52.2	68.8	63.3	
N	490	36	100	99	70	60	43	13	23	16	30	
Nunca ha Trabajado												
%	31.0	.0	4.9	18.5	27.5	40.0	42.2	48.7	44.4	70.8	72.4	
N	591	30	103	119	91	55	45	39	27	24	58	

TABLA 3.1.3c.-
 PORCENTAJE DE MUJERES QUE NO DESEAN TENER MAS HIJOS, SEGUN NUMERO DE HIJOS VIVOS (INCLUYENDO EMBARAZO ACTUAL),
 EDAD ACTUAL Y PATRON DE TRABAJO.
 (Entrevistadas actualmente unidas, fértiles o esterilizadas)

Edad Decenal:
 15-24

Patron de Trabajo	Total	Hijos Actualmente Vivos (Incluye Embarazo Actual)										
		0	1	2	3	4	5	6	7	8	9 y mas	
Total												
%.....	13.3	1.0	2.1	20.6	28.2	42.9	61.5	100.0	0.0	-	-	
N.....	631	97	238	175	85	21	13	1	1	-	-	
Trbja. Actualmente y Antes de Casarse												
%.....	12.5	.0	1.8	27.8	15.8	33.3	66.7	-	-	-	-	
N.....	152	30	55	36	19	9	3	-	-	-	-	
Trbja. Actualmente, No Trbjo. Antes de Casarse												
%.....	17.6	.0	.0	20.0	20.0	100.0	50.0	-	-	-	-	
N.....	34	5	10	10	5	2	2	-	-	-	-	
No Trbja. Actual., Trbjo. Antes y despues de Casarse												
%.....	19.0	.0	.0	20.0	62.5	50.0	100.0	100.0	.0	-	-	
N.....	63	6	24	20	8	2	1	1	1	-	-	
No Trbja. Actual., Trbjo. despues y no Antes de Casarse												
%.....	16.7	.0	.0	20.0	66.7	-	-	-	-	-	-	
N.....	18	2	8	5	3	-	-	-	-	-	-	
No Trbja. Actual. Trbjo. Antes de Casarse												
%.....	15.9	3.8	3.1	25.5	35.0	60.0	50.0	-	-	-	-	
N.....	164	26	64	47	20	5	2	-	-	-	-	
Nunca ha Trabajado												
%.....	9.0	.0	2.6	12.3	20.0	.0	60.0	-	-	-	-	
N.....	200	28	77	57	30	3	5	-	-	-	-	

TABLA 3.1.3c -
 PORCENTAJE DE MUJERES QUE NO DESEAN TENER MAS HIJOS, SEGUN NUMERO DE HIJOS VIVOS (INCLUYENDO EMBARAZO ACTUAL),
 EDAD ACTUAL Y PATRON DE TRABAJO.
 (Entrevistadas actualmente unidas, fértiles o esterilizadas)

Edad Decenal:
 25-34

Patron de Trabajo	Total	Hijos Actualmente Vivos (Incluye Embarazo Actual)									
		0	1	2	3	4	5	6	7	8	9 y mas
Total	23.1	3.6	7.6	10.4	23.3	29.4	31.5	47.4	52.4	57.9	61.5
N.....	870	28	145	201	150	126	89	57	42	19	13
Trbja. Actualmente y Antes de Casarse	21.6	.0	4.3	6.6	20.0	34.4	39.4	45.0	58.3	66.7	80.0
N.....	291	12	70	61	40	32	33	20	12	6	5
Trbja. Actualmente, No Trbjo. Antes de Casarse	24.1	.0	18.2	9.1	31.3	33.3	.0	33.3	33.3	60.0	100.0
N.....	87	4	11	22	16	9	6	6	6	5	2
No Trbja. Actual, Trbjo. despues de Casarse	19.8	.0	6.7	5.0	18.8	36.4	14.5	60.0	42.9	50.0	-
N.....	86	2	15	20	16	11	8	5	7	2	-
No Trbja. Actual, Trbjo. despues y no Antes de Casarse	19.2	50.0	.0	7.1	33.3	100.0	.0	.0	-	-	-
N.....	26	2	1	14	6	1	1	1	-	-	-
No Trbja. Actual, Trbjo. Antes de Casarse	22.4	.0	10.7	13.2	22.9	23.1	38.9	66.7	57.1	33.3	.0
N.....	183	7	28	38	35	39	18	6	7	3	2
Nunca ha Trabajado	27.4	.0	10.0	17.4	24.3	26.5		47.4	60.0	66.7	50.0
N.....	197	1	20	46	37	34		19	17	3	4

TABLA 3.1.3c -
 PORCENTAJE DE MUJERES QUE NO DESHEAN TENER MAS HIJOS, SEGUN NUMERO DE HIJOS VIVOS (INCLUYENDO EMBARAZO ACTUAL),
 EDAD ACTUAL Y PATRON DE TRABAJO.
 (Entrevistadas actualmente unidas, fertiles o esterilizadas)

Edad Decenal:
 35-44

Patron de Trabajo	Total	Hijos Actualmente Vivos (Incluye Embarazo Actual)									
		0	1	2	3	4	5	6	7	8	9 y mas
Total	52.6	0.0	12.5	43.6	39.8	55.9	53.2	54.2	59.3	68.4	74.1
N.....	675	13	40	78	93	68	79	72	59	57	116
Trbja. Actualmente y Antes de Casarse	47.2	.0	9.5	37.9	40.0	38.9	44.4	48.0	80.0	68.8	73.3
N.....	231	5	21	29	40	18	27	25	20	16	30
Trbja. Actualmente, NO Trbjo. Antes de Casarse	60.0	.0	.0	42.9	44.4	60.0	71.4	50.0	57.1	66.7	100.0
N.....	100	3	2	14	9	10	7	18	7	12	18
NO Trbja. Actual., Trbjo. Antes y despues de Casarse	56.1	.0	50.0	60.0	30.0	57.1	66.7	83.3	33.3	.0	81.8
N.....	57	1	2	5	10	7	9	6	3	3	11
NO Trbja. Actual., Trbjo. despues y no Antes de Casarse	66.7	-	33.3	33.3	100.0	66.7	100.0	50.0	80.0	100.0	71.4
N.....	27		3	3	1	3	2	2	5	1	7
NO Trbja. Actual. Trbjo. Antes de Casarse	50.9	.0	.0	50.0	33.3	60.0	52.6	85.7	54.5	85.7	56.3
N.....	110	3	8	12	12	15	19	7	11	7	16
Nunca ha Trabajado	53.3	.0	25.0	46.7	42.9	66.7	46.7	42.9	30.8	72.2	67.6
N.....	150	1	4	15	21	15	15	14	13	18	34

TABLA 3.1.3c.-
PORCENTAJE DE MUJERES QUE NO DESEAN TENER MAS HIJOS, SEGUN NUMERO DE HIJOS VIVOS (INCLUYENDO EMBARAZO ACTUAL),
EDAD ACTUAL Y PATRON DE TRABAJO.
(Entrevistadas actualmente unidas, fértiles o esterilizadas)

Edad Decenal:
 45-49

Patron de Trabajo	Total	Hijos Actualmente Vivos (Incluye Embarazo Actual)										
		0	1	2	3	4	5	6	7	8	9 y mas	
Total												
X.....	64.3	0.0	0.0	53.3	60.0	76.9	73.7	62.5	52.4	72.7	73.8	
N.....	196	4	5	15	20	13	19	16	21	22	61	
Trbja. Actualmente y												
Antes de Casarse												
X.....	54.1	-0	-0	50.0	60.0	-0	57.1	75.0	75.0	75.0	58.3	
N.....	61	3	3	8	5	3	7	8	4	8	12	
Trbja. Actualmente,												
No Trbjo. Antes												
de Casarse												
X.....	50.0	-0	-	-0	75.0	100.0	100.0	-0	33.3	66.7	37.5	
N.....	32	1	-	2	4	4	2	2	6	3	8	
No Trbja. Actual,												
Trbjo. Antes y												
despues de												
Casarse												
X.....	84.2	-	-	100.0	60.0	100.0	100.0	-	100.0	-	87.5	
N.....	19	-	-	1	5	1	2	-	2	-	8	
No Trbja. Actual,												
Trbjo. despues y												
no Antes de												
Casarse												
X.....	100.0	-	-	100.0	-	100.0	100.0	-	-	100.0	100.0	
N.....	7	-	-	1	-	1	2	-	-	2	1	
No Trbja. Actual,												
Trbjo. Antes de												
Casarse												
X.....	69.7	-	-	100.0	66.7	100.0	50.0	-	40.0	66.7	83.3	
N.....	33	-	-	2	3	1	4	-	5	6	12	
Nunca ha Trabajado												
X.....	70.5	-	-0	-0	33.3	100.0	100.0	66.7	50.0	66.7	85.0	
N.....	44	-	2	1	3	3	2	6	4	3	20	

- Sin informacion

TABLA 3.1.3d.-
 PORCENTAJE DE MUJERES QUE NO DESEAN TENER MAS HIJOS, SEGUN NUMERO DE HIJOS VIVOS (INCLUYENDO EMBARAZO ACTUAL),
 EDAD ACTUAL Y NIVEL EDUCATIVO DE LA MUJER.
 (Entrevistadas actualmente unidas, fértiles o esterilizadas)

Total

Nivel Educativo de la Mujer	Total	Hijos Actualmente Vivos (Incluye Embarazo Actual)										
		0	1	2	3	4	5	6	7	8	9 y mas	
Total												
%.....	32.3	1.4	4.9	21.1	31.0	41.2	46.0	52.7	55.3	67.3	73.2	
N.....	2,372	142	428	469	348	228	200	146	123	98	190	
Hasta 2 años de Educación (*)												
%.....	45.5	6.3	10.6	23.7	29.3	35.7	42.1	64.8	58.7	60.5	74.3	
N.....	536	16	47	59	58	56	57	54	46	38	105	
3 a 5 años												
%.....	34.0	.0	7.2	19.2	29.8	40.0	49.4	41.0	55.4	66.0	67.6	
N.....	858	44	139	125	131	85	87	61	65	47	74	
6 años												
%.....	25.6	.0	2.0	19.9	23.9	51.0	48.1	60.0	45.5	90.0	100.0	
N.....	484	34	102	151	67	51	27	20	11	10	11	
7 a 11 años												
%.....	21.1	.0	5.1	17.9	37.5	42.9	40.0	57.1	.0	100.0	-	
N.....	280	28	79	67	56	21	20	7	1	1	-	
12 años												
%.....	22.9	7.7	.0	25.0	50.0	36.4	40.0	50.0	-	100.0	-	
N.....	144	13	43	44	24	11	5	2	-	2	-	
13 y mas años												
%.....	20.0	.0	.0	34.8	25.0	25.0	50.0	.0	-	-	-	
N.....	70	7	18	23	12	4	4	2	-	-	-	

TABLA 3.1.3d.-
PORCENTAJE DE MUJERES QUE NO DESEAN TENER MAS HIJOS, SEGUN NUMERO DE HIJOS VIVOS (INCLUYENDO EMBARAZO ACTUAL).
EDAD ACTUAL Y NIVEL EDUCATIVO DE LA MUJER.
(Entrevistadas actualmente unidas, fértiles o esterilizadas)
-Continued

Edad Decenal:
 15-24

Nivel Educativo de la Mujer	Total	Hijos Actualmente Vivos (Incluye Embarazo Actual)									
		0	1	2	3	4	5	6	7	8	9 y mas
Total	13.3	1.0	2.1	20.6	28.2	42.9	61.5	100.0	0.0	-	-
%	631	97	238	175	85	21	13	1	1	-	-
N											
Hasta 2 años de Educación (*)	21.6	12.5	3.8	21.4	37.5	28.6	66.7	-	.0	-	-
%	97	8	26	28	24	7	3	-	1	-	-
N											
3 a 5 años	15.9	.0	4.8	21.9	21.6	54.5	71.4	-	-	-	-
%	232	29	84	64	37	11	7	-	-	-	-
N											
6 años	11.2	.0	.0	19.6	28.6	100.0	100.0	-	-	-	-
%	152	24	56	56	14	1	1	-	-	-	-
N											
7 a 11 años	5.2	.0	.0	10.5	28.6	.0	.0	100.0	-	-	-
%	97	22	44	19	7	2	2	1	-	-	-
N											
12 años	7.9	.0	.0	40.0	33.3	-	-	-	-	-	-
%	38	10	20	5	3	-	-	-	-	-	-
N											
13 y mas años	6.7	.0	.0	33.3	-	-	-	-	-	-	-
%	15	4	8	3	-	-	-	-	-	-	-
N											

TABLA 3.1.3a --
 PORCENTAJE DE MUJERES QUE NO DESEAN TENER MAS HIJOS, SEGUN NUMERO DE HIJOS VIVOS (INCLUYENDO EMBARAZO ACTUAL),
 EDAD ACTUAL Y NIVEL EDUCATIVO DE LA MUJER.
 (Entrevistadas actualmente unidas, fértiles o esterilizadas)
 -Continued-

Edad Decenal:
 25-34

Nivel Educativo de la Mujer	Total	Hijos Actualmente Vivos (Incluye Embarazo Actual)										
		0	1	2	3	4	5	6	7	8	9 y mas	
Total												
%.....	23.1	3.6	7.6	10.4	23.3	29.4	31.5	47.4	52.4	57.9	61.5	
N.....	870	28	145	201	150	126	89	57	42	19	13	
Nasta 2 años de Educación (*)												
%.....	35.4	.0	18.2	12.5	15.8	33.3	25.0	68.0	58.3	62.5	42.9	
N.....	164	2	11	16	19	36	28	25	12	8	7	
3 a 5 años												
%.....	26.3	.0	11.6	9.3	23.7	26.5	37.8	22.7	55.6	44.4	83.3	
N.....	312	9	43	43	59	49	45	22	27	9	6	
6 años												
%.....	16.1	.0	4.9	7.1	18.8	37.9	22.2	57.1	.0	100.0	-	
N.....	199	6	41	70	32	29	9	7	3	2	-	
7 a 11 años												
%.....	17.5	.0	8.7	17.9	26.1	16.7	25.0	33.3	-	-	-	
N.....	103	5	23	39	23	6	4	3	-	-	-	
12 años												
%.....	16.7	33.3	.0	13.0	50.0	.0	100.0	-	-	-	-	
N.....	60	3	20	23	10	3	1	-	-	-	-	
13 y mas años												
%.....	3.1	.0	.0	.0	14.3	.0	.0	-	-	-	-	
N.....	32	3	7	10	7	3	2	-	-	-	-	

TABLA 3.1.3d --
PORCENTAJE DE MUJERES QUE NO DESEAN TENER MAS HIJOS, SEGUN NUMERO DE HIJOS VIVOS (INCLUYENDO EMBARAZO ACTUAL),
EDAD ACTUAL Y NIVEL EDUCATIVO DE LA MUJER.
(Entrevistadas actualmente unidas, fértiles o esterilizadas)
-Continued

Edad Decenal:
 25-44

Nivel Educativo de la Mujer	Total	Hijos Actualmente Vivos (Incluye Embarazo Actual)										
		0	1	2	3	4	5	6	7	8	9 y mas	
Total												
%.....	52.6	0.0	12.5	43.6	39.8	55.9	53.2	54.2	59.3	68.4	74.1	
N.....	675	13	40	78	93	68	79	72	59	57	116	
Hasta 2 años de Educacion (*)												
%.....	60.8	.0	33.3	50.0	25.0	50.0	55.0	62.5	61.5	52.4	82.0	
N.....	194	4	6	10	12	10	20	24	26	21	61	
3 a 5 años												
%.....	51.7	.0	9.1	23.1	44.4	50.0	59.3	48.4	57.1	74.1	60.4	
N.....	236	4	11	13	27	20	27	31	28	27	48	
6 años												
%.....	51.8	.0	.0	52.2	31.6	62.5	53.3	54.5	60.0	85.7	100.0	
N.....	112	4	5	23	19	16	15	11	5	7	7	
7 a 11 años												
%.....	42.5	.0	16.7	33.3	42.9	61.5	46.2	66.7	-	100.0	-	
N.....	73	1	12	9	21	13	13	3	-	1	-	
12 años												
%.....	42.9	-	.0	35.7	60.0	50.0	25.0	50.0	-	100.0	-	
N.....	42	-	3	14	10	8	4	2	-	1	-	
13 y mas años												
%.....	44.4	-	.0	66.7	25.0	100.0	-	.0	-	-	-	
N.....	18	-	3	9	4	1	-	1	-	-	-	

TABLA 3.1.3d -
 PORCENTAJE DE MUJERES QUE NO DESEAN TENER MAS HIJOS, SEGUN NUMERO DE HIJOS VIVOS (INCLUYENDO EMBARAZO ACTUAL),
 EDAD ACTUAL Y NIVEL EDUCATIVO DE LA MUJER.
 (Entrevistadas actualmente unidas, fértiles o esterilizadas)
 -Continued

Edad Decenal:
 45-49

Nivel Educativo de la Mujer	Total	Hijos Actualmente Vivos (Incluye Embarazo Actual)										
		0	1	2	3	4	5	6	7	8	9 y mas	
Total												
%.....	64.3	0.0	0.0	53.3	60.0	76.9	73.7	62.5	52.4	72.7	73.8	
N.....	196	4	5	15	20	13	19	16	21	22	61	
Hasta 2 años de Educación (*)												
%.....	58.0	.0	.0	20.0	66.7	33.3	60.7	60.0	57.1	77.8	67.6	
N.....	81	2	4	5	3	3	6	5	7	9	37	
3 a 5 años												
%.....	65.4	.0	.0	60.0	62.5	100.0	62.5	62.5	50.0	63.6	80.0	
N.....	78	2	1	5	8	5	8	8	10	11	20	
6 años												
%.....	81.0	-	-	100.0	.0	80.0	100.0	100.0	66.7	100.0	100.0	
N.....	21			2	2	5	2	2	3	1	4	
7 a 11 años												
%.....	71.4	-	-	-	80.0	-	100.0	-	.0	-	-	
N.....	7				5		1		1			
12 años												
%.....	50.0	-	-	50.0	.0	-	-	-	-	100.0	-	
N.....	4			2	1					1		
13 y mas años												
%.....	80.0	-	-	100.0	100.0	-	100.0	.0	-	-	-	
N.....	5			1	1		2	1				

- Sin informacion

NOTE: (*) incluye sin instruccion.

TABLA 3.1.4
PORCENTAJE DE MUJERES QUE NO DESEABAN TENER EL ÚLTIMO (ACTUAL) EMBARAZO, SEGUN
NÚMERO DE HIJOS VIVOS (INCLUYENDO EL EMBARAZO ACTUAL) Y EDAD ACTUAL.
(Entrevistadas alguna vez unidas, con por lo menos un embarazo fértil)

Edad Quinquenal	Total	Hijos Actualmente Vivos (Incluye Embarazo Actual)									
		0	1	2	3	4	5	6	7	8	9 y mas
Total	11.0	0.0	0.5	4.3	7.6	15.0	16.1	21.0	19.6	30.3	28.1
N.	2,799	21	577	561	446	273	255	167	153	122	224
15-19	4.1	.0	.9	12.5	25.0	-	-	-	-	-	-
N.	147	4	107	32	4	-	-	-	-	-	-
20-24	5.1	.0	.0	7.3	7.9	13.6	23.1	.0	.0	-	-
N.	488	6	191	165	89	22	13	1	1	-	-
25-29	6.8	.0	.0	1.5	5.9	10.8	14.6	38.5	33.3	33.3	-
N.	530	6	133	136	102	74	41	26	9	3	-
30-34	11.5	.0	.0	2.2	8.4	12.5	20.0	13.9	19.4	33.3	38.5
N.	454	1	54	89	83	64	60	36	36	18	13
35-39	16.5	.0	.0	3.0	8.1	20.3	14.5	21.3	27.3	33.3	36.4
N.	466	1	45	66	74	59	55	47	33	42	44
40-44	16.1	.0	4.2	.0	8.0	16.0	14.9	24.2	11.8	40.0	25.3
N.	361	2	24	42	50	25	47	33	34	25	79
45-49	15.3	.0	4.3	6.5	6.8	20.7	12.8	8.3	17.5	17.6	25.0
N.	353	1	23	31	44	29	39	24	40	34	88

- Sin informacion

TABLA 3.1.5
PORCENTAJE DE MUJERES QUE NO DESEABAN TENER EL ÚLTIMO (ACTUAL) EMBARAZO, SEGUN
NÚMERO DE HIJOS VIVOS (INCLUYENDO EL EMBARAZO ACTUAL) Y AÑOS TRANSCURRIDOS DESDE LA PRIMERA UNIÓN.
(Entrevistadas alguna vez unidas, con por lo menos un embarazo fértil)

Meses Transcurridos Desde la Primera Unión	Total	Hijos Actualmente Vivos (Incluye Embarazo Actual)									
		0	1	2	3	4	5	6	7	8	9 y mas
Total	11.0	0.0	0.5	4.3	7.6	15.0	16.1	21.0	19.6	30.3	28.1
N	2,799	21	577	561	446	273	255	167	153	122	224
< 5	3.7	0	3.3	6.5	12.5	33.3	0	100.0	0	-	-
N	597	11	344	186	48	3	2	2	1	-	-
5-9	7.1	0	0	3.4	7.2	12.8	23.3	33.3	25.0	0	0
N	624	5	129	176	166	86	43	12	4	2	1
10-14	10.7	0	0	3.3	7.0	10.8	10.4	21.4	33.3	50.0	50.0
N	458	1	37	91	100	83	67	42	27	6	4
15-19	17.1	0	0	4.0	10.2	15.6	22.6	18.8	17.4	34.2	36.1
N	410	1	34	50	59	45	53	48	46	38	36
20-24	17.7	0	0	0	2.6	24.3	12.7	18.2	17.6	33.3	36.1
N	355	3	18	34	39	37	63	33	34	33	61
25-29	15.6	-	7.7	4.3	4.2	8.3	10.0	20.0	14.8	25.0	20.7
N	262	-	13	23	24	12	20	25	27	36	82
30 y mas	20.4	-	50.0	0	10.0	42.9	28.6	0	14.3	14.3	22.5
N	93	-	2	1	10	7	7	5	14	7	40

- Sin informacion

TABLA 3.2.1.-
NUMERO DE HIJOS ADICIONALES DESEADOS SEGUN EDAD ACTUAL.
 (Distribucion porcentual de entrevistadas actualmente unidas y fertiles)

Edad Quinquenal	Total	Numero Deseado de Hijos Adicionales									PRONEDIO
		0	1	2	3	4	5 y mas	Ultimo Embarazo No Deseado	Respuesta No Numerica	Ignorado	
Total.....	2,372	535	550	475	249	202	91	242	17	11	1.44
%	100.0	22.6	23.2	20.0	10.5	8.5	3.8	10.2	.7	.5	
15-19.....	164	14	26	45	30	22	19	6	1	1	2.57
%	100.0	8.5	15.9	27.4	18.3	13.4	11.6	3.7	.6	.6	
20-24.....	467	45	99	119	91	51	35	20	4	3	2.18
%	100.0	9.6	21.2	25.5	19.5	10.9	7.5	4.3	.9	.6	
25-29.....	466	57	116	132	65	45	21	28	2	-	1.85
%	100.0	12.2	24.9	28.3	13.9	9.7	4.5	6.0	.4	-	
30-34.....	404	78	119	86	34	30	9	43	1	4	1.31
%	100.0	19.3	29.5	21.3	8.4	7.4	2.2	10.6	.2	1.0	
35-39.....	385	126	87	51	18	31	3	62	6	1	.65
%	100.0	32.7	22.6	13.2	4.7	8.1	.8	16.1	1.6	.3	
40-44.....	290	120	61	30	8	14	3	51	1	2	.59
%	100.0	41.4	21.0	10.3	2.8	4.8	1.0	17.6	.3	.7	
45-49.....	196	95	42	12	3	9	1	32	2	-	.43
%	100.0	48.5	21.4	6.1	1.5	4.6	.5	16.3	1.0	-	

TABLA 3.2.2.-
NUMERO DE HIJOS ADICIONALES DESEADOS SEGUN AÑOS TRANSCURRIDOS DESDE LA PRIMERA UNION.
 (Distribucion porcentual de entrevistadas actualmente unidas y fertiles)

Años Transcurridos Desde la Primera Union	Total	Numero Deseado de Hijos Adicionales									PRONEDIO
		0	1	2	3	4	5 y mas	Ultimo Embarazo No Deseado	Respuesta No Numerica	Ignorado	
Total.....	2,372	535	550	475	249	202	91	242	17	11	1.44
%	100.0	22.6	23.2	20.0	10.5	8.5	3.8	10.2	.7	.5	
< 5.....	624	41	125	175	136	77	44	20	4	2	2.32
%	100.0	6.6	20.0	28.0	21.8	12.3	7.1	3.2	.6	.3	
5-9.....	541	67	155	134	57	51	29	37	4	7	1.78
%	100.0	12.4	28.7	24.8	10.5	9.4	5.4	6.8	.7	1.3	
10-14.....	393	93	105	87	28	33	9	36	2	-	1.34
%	100.0	23.7	26.7	22.1	7.1	8.4	2.3	9.2	.5	-	
15-19.....	326	110	73	45	16	20	4	54	4	-	.80
%	100.0	33.7	22.4	13.8	4.9	6.1	1.2	16.6	1.2	-	
20-24.....	261	117	44	17	10	12	3	56	2	-	.44
%	100.0	44.8	16.9	6.5	3.8	4.6	1.1	21.5	.8	-	
25-29.....	178	81	37	14	2	7	2	32	1	2	.46
%	100.0	45.5	20.8	7.9	1.1	3.9	1.1	18.0	.6	1.1	
30 y mas.....	49	26	11	3	-	4	-	7	-	-	.37
%	100.0	53.1	22.4	6.1	-	4.1	-	14.3	-	-	

Sin informacion

TABLA 3.2.3 -
 PROMEDIO DE HIJOS ADICIONALES DESEADO, SEGUN NUMERO DE HIJOS VIVOS
 (INCLUYENDO EL EMBARAZO ACTUAL) Y EDAD ACTUAL.
 (Entrevistadas actualmente unidas y fértiles)

Edad Quinquenal	Total	Hijos Actualmente Vivos (Incluye Embarazo Actual)										
		0	1	2	3	4	5	6	7	8	9 y mas	
Total												
Promedio.....	1.44	3.16	2.38	1.59	1.43	1.16	0.93	0.76	0.66	0.35	0.15	
N.....	2,344	140	423	465	342	225	197	143	123	98	188	
15-19												
Promedio.....	2.57	3.31	2.69	1.52	.25	-	-	-	-	-	-	
N.....	162	42	85	31	4	-	-	-	-	-	-	
20-24												
Promedio.....	2.18	3.26	2.56	1.77	1.92	1.25	.77	.00	5.00	-	-	
N.....	460	53	151	142	79	20	13	1	1	-	-	
25-29												
Promedio.....	1.85	2.65	2.33	1.89	1.94	1.56	1.44	.83	.22	1.67	-	
N.....	464	17	102	122	83	68	36	24	9	3	-	
30-34												
Promedio.....	1.31	3.00	1.90	1.56	.98	1.37	1.32	1.15	.94	.50	.08	
N.....	399	11	41	77	66	57	53	33	33	16	12	
35-39												
Promedio.....	.85	3.50	1.88	1.06	1.13	.92	.51	.61	.45	.33	.44	
N.....	378	6	25	51	55	50	41	41	29	39	41	
40-44												
Promedio.....	.59	2.71	1.57	.70	.91	.28	.83	.66	.53	.11	.07	
N.....	287	7	14	27	35	18	35	29	30	18	74	
45-49												
Promedio.....	.43	3.00	1.40	1.13	.75	.00	.11	.40	.67	.27	.08	
N.....	194	4	5	15	20	12	19	15	21	22	61	

- Sin informacion

TABLA 3.2.4 -
 PROMEDIO DE HIJOS ADICIONALES DESEADOS SEGUN NUMERO DE HIJOS VIVOS (INCLUYENDO EL EMBARAZO ACTUAL)
 Y AÑOS TRANSCURRIDOS DESDE LA MISMA UNION.
 (Entrevistadas actualmente unidas y fértiles).

Años Transcurridos Desde la Primera Union	Total	Hijos Actualmente Vivos (Incluye Embarazo Actual)										
		0	1	2	3	4	5	6	7	8	9 y mas	
Total												
Promedio.....	1.44	3.16	2.38	1.59	1.43	1.16	0.93	0.76	0.66	0.35	0.15	
N.....	2,344	140	423	465	342	225	197	143	123	98	188	
< 5												
Promedio.....	2.32	3.21	2.51	1.70	1.56	1.67	4.00	-1.00	2.00	-	-	
N.....	618	108	284	174	45	3	1	2	1	-	-	
5-9												
Promedio.....	1.78	2.85	2.42	1.72	1.77	1.44	1.07	1.25	1.50	2.00	5.00	
N.....	530	13	88	149	142	78	42	12	4	1	1	
10-14												
Promedio.....	1.34	2.88	1.50	1.73	1.13	1.34	1.37	1.21	.44	.83	.50	
N.....	391	8	22	78	79	73	60	38	25	6	2	
15-19												
Promedio.....	.80	3.17	1.56	.88	1.00	1.11	.57	.48	.95	.45	.31	
N.....	322	6	16	34	37	35	40	44	41	33	36	
20-24												
Promedio.....	.44	3.50	1.86	.67	1.00	.15	.40	.67	.44	.29	.02	
N.....	259	2	7	21	24	27	40	27	27	28	56	
25-29												
Promedio.....	.46	3.50	1.67	.89	1.00	.50	1.25	.44	.47	.11	.12	
N.....	175	2	6	9	9	6	12	18	19	27	67	
30 y mas												
Promedio.....	.37	2.00	-	-	1.33	-.33	-.50	1.00	.33	.33	.19	
N.....	49	1	-	-	6	3	2	2	6	5	26	

- Sin informacion

TABLA 3.2.5a -
PROMEDIO DE HIJOS ADICIONALES DESEADO SEGUN NUMERO DE HIJOS VIVOS (INCLUYENDO EL EMBARAZO ACTUAL),
EDAD ACTUAL Y LUGAR DE RESIDENCIA ACTUAL.
(Entrevistadas actualmente unidas y fértiles)

Total

Lugar de Residencia Actual	Total	Hijos Actualmente Vivos (Incluye Embarazo Actual)										
		0	1	2	3	4	5	6	7	8	9 y mas	
Total												
Promedio.....	1.44	3.16	2.38	1.59	1.43	1.16	0.93	0.76	0.66	0.35	0.15	
N.....	2,344	140	423	465	342	225	197	143	123	98	188	
Gran Asuncion												
Promedio.....	1.39	2.98	2.04	1.28	1.08	.76	.80	-.23	.54	-.20	.20	
N.....	610	49	134	184	108	54	35	13	13	10	10	
Resto Urbano												
Promedio.....	1.51	2.44	2.51	1.64	1.25	1.56	.78	.90	.88	-.25	-.10	
N.....	378	18	91	74	56	34	36	21	16	12	20	
Rural												
Promedio.....	1.44	3.45	2.55	1.85	1.69	1.21	1.02	.84	.64	.51	.18	
N.....	1,356	73	198	207	178	137	126	109	94	76	158	

Edad Decenal:
15-24

Lugar de Residencia Actual	Total	Hijos Actualmente Vivos (Incluye Embarazo Actual)									
		0	1	2	3	4	5	6	7	8	9 y mas
Total											
Promedio.....	2.28	3.28	2.61	1.73	1.84	1.25	0.77	0.00	5.00	-	-
N.....	622	95	236	173	83	20	13	1	1	-	-
Gran Asuncion											
Promedio.....	2.01	3.08	2.24	1.21	.92	-1.00	4.00	-00	-	-	-
N.....	153	36	58	43	13	1	1	1	-	-	-
Resto Urbano											
Promedio.....	2.24	2.14	2.74	1.59	1.11	3.00	-	-	-	-	-
N.....	87	7	46	22	9	3	-	-	-	-	-
Rural											
Promedio.....	2.40	3.58	2.72	1.96	2.15	1.06	.50	-	5.00	-	-
N.....	382	52	132	108	61	16	12	-	1	-	-

TABLA 3.2.5a.-
 PROMEDIO DE HIJOS ADICIONALES DESEADO SEGUN NUMERO DE HIJOS VIVOS (INCLUYENDO EL EMBARAZO ACTUAL),
 EDAD ACTUAL Y LUGAR DE RESIDENCIA ACTUAL.
 (Entrevistadas actualmente unidas y fértiles)

Edad Decenal:
 25-34

Lugar de Residencia Actual	Total	Hijos Actualmente Vivos (Incluye Embarazo Actual)										
		0	1	2	3	4	5	6	7	8	9 y mas	
Total												
Promedio.....	1.60	2.79	2.21	1.76	1.52	1.47	1.37	1.02	0.79	0.68	0.06	
N.....	863	28	143	199	149	125	89	57	42	19	12	
Gran Asuncion												
Promedio.....	1.56	2.71	2.05	1.56	1.07	1.35	.88	-.50	.50	-	-	
N.....	222	7	57	85	44	17	8	2	2	-	-	
Resto Urbano												
Promedio.....	1.74	2.56	2.27	1.95	1.60	1.90	.88	.63	.67	.00	.50	
N.....	164	9	37	39	25	20	16	8	6	2	2	
Rural												
Promedio.....	1.57	3.00	2.35	1.89	1.74	1.40	1.55	1.15	.82	.76	.00	
N.....	477	12	49	75	80	88	65	47	34	17	10	

Edad Decenal:
 35-44

Lugar de Residencia Actual	Total	Hijos Actualmente Vivos (Incluye Embarazo Actual)									
		0	1	2	3	4	5	6	7	8	9 y mas
Total											
Promedio.....	0.73	3.08	1.77	0.94	1.04	0.75	0.66	0.63	0.49	0.26	0.20
N.....	665	13	39	78	90	68	70	70	59	57	15
Gran Asuncion											
Promedio.....	.86	2.75	1.42	.96	1.14	.56	.83	-.38	.14	-.17	.38
N.....	199	4	19	48	44	32	23	8	7	6	8
Resto Urbano											
Promedio.....	.82	3.00	2.14	.77	.88	.67	.93	1.20	.71	-.50	.22
N.....	94	2	7	13	17	9	14	10	7	6	9
Rural											
Promedio.....	.65	3.29	2.08	1.00	1.00	1.00	.46	.67	.51	.42	.22
N.....	372	7	13	17	29	27	39	52	45	45	98

TABLA 3.2.5a .-
 PROMEDIO DESEADO DE HIJOS ADICIONALES SEGUN NUMERO DE HIJOS VIVOS (INCLUYENDO EL EMBARAZO ACTUAL),
 EDAD ACTUAL Y LUGAR DE RESIDENCIA ACTUAL.
 (Entrevistadas actualmente unidas y fértiles)

Edad Decenal:
 45-49

Lugar de Residencia Actual	Total	Hijos Actualmente Vivos (Incluye Embarazo Actual)										
		0	1	2	3	4	5	6	7	8	9 y mas	
Total												
Promedio.....	0.43	3.00	1.40	1.13	0.75	0.00	0.11	0.40	0.67	0.27	0.08	
N.....	194	4	5	15	20	12	19	15	21	22	61	
Gran Asuncion												
Promedio.....	.58	2.50	-	.63	1.14	.25	-.67	.50	1.25	-.25	-.50	
N.....	36	2	-	8	7	4	3	2	4	4	2	
Resto Urbano												
Promedio.....	.45	-	3.00	-	1.00	.00	.17	.67	1.67	.00	-.11	
N.....	33	-	1	-	5	2	6	3	3	4	9	
Rural												
Promedio.....	.38	3.50	1.00	1.71	.25	-.17	.30	.30	.29	.50	.14	
N.....	125	2	4	7	8	6	10	10	14	14	50	

- Sin informacion

TABLA 3.2.5b.-
PROMEDIO DESEADO DE HIJOS ADICIONALES SEGUN NUMERO DE HIJOS VIVOS (INCLUYENDO EL EMBARAZO ACTUAL),
EDAD ACTUAL Y RESIDENCIA EN LA INFANCIA.
(Entrevistadas actualmente unidas y fértiles)

Total

Residencia en la Infancia	Total	Hijos Actualmente Vivos (Incluye Embarazo Actual)										
		0	1	2	3	4	5	6	7	8	9 y mas	
Total												
Promedio.....	1.44	3.16	2.38	1.59	1.43	1.16	0.93	0.76	0.66	0.35	0.15	
N.....	2,344	140	423	465	342	225	197	143	123	98	188	
Rural												
Promedio.....	1.43	3.48	2.61	1.78	1.73	1.28	.96	.83	.55	.32	.18	
N.....	1,189	61	168	193	157	124	112	95	77	66	138	
Pueblo												
Promedio.....	1.41	2.93	2.22	1.41	1.30	1.22	.85	.69	.86	.65	.15	
N.....	497	30	109	87	79	36	41	26	35	20	34	
Asuncion												
Promedio.....	1.48	2.90	2.24	1.48	1.07	.88	.95	.50	.82	.00	.00	
N.....	658	49	146	185	106	65	44	22	11	12	18	

Edad Decenal:
15-24

Residencia en la Infancia	Total	Hijos Actualmente Vivos (Incluye Embarazo Actual)									
		0	1	2	3	4	5	6	7	8	9 y mas
Total											
Promedio.....	2.28	3.28	2.61	1.73	1.84	1.25	0.77	0.00	5.00	-	-
N.....	622	95	236	173	83	20	13	1	1	-	-
Rural											
Promedio.....	2.38	3.60	2.77	1.87	2.20	1.29	.60	-	5.00	-	-
N.....	325	42	105	102	51	14	10	-	1	-	-
Pueblo											
Promedio.....	2.22	3.06	2.47	1.74	1.63	1.75	.00	-	-	-	-
N.....	124	17	58	27	16	4	2	-	-	-	-
Asuncion											
Promedio.....	2.14	3.03	2.48	1.39	.94	.00	4.00	.00	-	-	-
N.....	173	36	73	44	16	2	1	1	-	-	-

TABLA 3.2.5b.-
 PROMEDIO DESEADO DE HIJOS ADICIONALES SEGUN NUMERO DE HIJOS VIVOS (INCLUYENDO EL EMBARAZO ACTUAL),
 EDAD ACTUAL Y RESIDENCIA EN LA INFANCIA.
 (Entrevistadas actualmente unidas y fertiles)

Edad Decenal:
 25-34

Residencia en la Infancia	Total	Hijos Actualmente Vivos (Incluye Embarazo Actual)										
		0	1	2	3	4	5	6	7	8	9 y mas	
Total												
Promedio.....	1.60	2.79	2.21	1.76	1.52	1.47	1.37	1.02	0.79	0.68	0.08	
N.....	863	28	143	199	149	125	89	57	42	19	12	
Rural												
Promedio.....	1.61	3.09	2.37	1.85	1.85	1.40	1.08	1.07	.67	.80	.29	
N.....	420	11	46	67	71	81	53	42	27	15	7	
Pueblo												
Promedio.....	1.46	2.71	2.10	1.54	1.36	1.53	.83	.91	1.17	.00	.67	
N.....	185	7	41	39	33	17	19	11	12	3	3	
Asuncion												
Promedio.....	1.69	2.50	2.16	1.80	1.11	1.67	1.24	.75	.33	1.00	.50	
N.....	258	10	56	93	45	27	17	4	3	1	2	

Edad Decenal:
 35-44

Residencia en la Infancia	Total	Hijos Actualmente Vivos (Incluye Embarazo Actual)										
		0	1	2	3	4	5	6	7	8	9 y mas	
Total												
Promedio.....	0.73	3.08	1.77	0.94	1.04	0.75	0.66	0.63	0.49	0.26	0.20	
N.....	665	13	39	78	90	68	76	70	59	57	115	
Rural												
Promedio.....	.61	3.17	2.50	1.13	.93	1.08	.28	.68	.39	.18	.17	
N.....	334	6	14	16	29	26	36	44	38	38	87	
Pueblo												
Promedio.....	.95	3.00	1.33	.78	1.05	.92	1.28	.75	.73	.77	.39	
N.....	142	5	9	18	22	12	18	12	15	13	18	
Asuncion												
Promedio.....	.79	3.00	1.38	.93	1.13	.40	.77	.36	.50	.33	.10	
N.....	189	2	16	44	39	30	22	14	6	6	10	

TABLA 3.2.5b.-
 PROMEDIO DESEADO DE HIJOS ADICIONALES SEGUN NUMERO DE HIJOS VIVOS (INCLUYENDO EL EMBARAZO ACTUAL),
 EDAD ACTUAL Y RESIDENCIA EN LA INFANCIA.
 (Entrevistadas actualmente unidas y fértiles)

Edad Decenal:
 45-49

Residencia en la Infancia	Total	Hijos Actualmente Vivos (Incluye Embarazo Actual)									
		0	1	2	3	4	5	6	7	8	9 y mas
Total											
Promedio.....	0.43	3.00	1.40	1.13	0.75	0.00	0.11	0.40	0.67	0.27	0.08
N.....	194	4	5	15	20	12	19	15	21	22	61
Rural											
Promedio.....	.38	4.00	1.00	1.25	.33	.00	.15	.44	.36	.15	.17
N.....	110	2	3	8	6	3	13	9	11	13	42
Pueblo											
Promedio.....	.46	2.00	1.00	.67	1.13	.00	.00	.33	.63	.75	.00
N.....	46	1	1	3	8	3	2	3	8	4	13
Asuncion											
Promedio.....	.55	2.00	3.00	1.25	.67	.00	.00	1.00	2.50	.20	.33
N.....	38	1	1	4	6	6	4	3	2	5	6

- Sin informacion -

TABLA 3.2.5c -
 PROMEDIO DESEADO DE HIJOS ADICIONALES SEGUN NUMERO DE HIJOS VIVOS (INCLUYENDO EL EMBARAZO ACTUAL),
 EDAD ACTUAL Y PATRON DE TRABAJO.
 (Entrevistadas actualmente unidas y fertiles)

354

Total

Patron de Trabajo	Total	Hijos Actualmente Vivos (Incluye Embarazo Actual)										
		0	1	2	3	4	5	6	7	8	9 y mas	
Total												
Promedio.....	1.44	3.16	2.38	1.59	1.43	1.16	0.93	0.76	0.66	0.35	0.15	
N.....	2,344	140	423	465	342	225	197	143	123	98	188	
Trbja. Actualmente y Antes de Casarse												
Promedio.....	1.50	3.20	2.31	1.60	1.58	1.30	1.13	.83	.17	.10	.15	
N.....	724	50	148	133	100	60	69	52	36	30	46	
Trbja. Actualmente, No Trbjo. Antes de Casarse												
Promedio.....	1.12	3.46	2.18	1.54	1.24	.40	.71	1.04	1.05	.15	.00	
N.....	251	13	22	48	34	25	17	25	19	20	28	
No Trbja. Actual, Trbjo. Antes y despues de Casarse												
Promedio.....	1.31	3.22	1.95	1.69	1.15	1.05	.65	-.18	1.23	1.60	.26	
N.....	223	9	41	45	39	21	20	11	13	5	19	
No Trbja. Actual, Trbjo. despues y no Antes de Casarse												
Promedio.....	1.27	2.50	2.58	2.00	1.00	-.20	.20	.67	.00	-.33	.13	
N.....	78	4	12	23	10	5	5	3	5	3	8	
No Trbja. Actual, Trbjo. Antes de Casarse												
Promedio.....	1.57	2.89	2.72	1.49	1.41	1.40	.72	.15	.70	.38	.30	
N.....	484	36	97	98	68	60	43	13	23	16	30	
Nunca ha Trabajado												
Promedio.....	1.47	3.36	2.35	1.57	1.51	1.24	1.14	.95	.85	.63	.12	
N.....	584	28	103	118	91	54	43	39	27	24	37	

TABLA 3.2.5c.-
 PROMEDIO DESEADO DE HIJOS ADICIONALES SEGUN NUMERO DE HIJOS VIVOS (INCLUYENDO EL EMBARAZO ACTUAL),
 EDAD ACTUAL Y PATRON DE TRABAJO.
 (Entrevistadas actualmente unidas y fertiles)

Edad Decenal:
 15-24

Patron de Trabajo	Total	Hijos Actualmente Vivos (Incluye Embarazo Actual)										
		0	1	2	3	4	5	6	7	8	9 y mas	
Total												
Promedio.....	2.28	3.28	2.61	1.73	1.84	1.25	0.77	0:00	5.00	-	-	
N.....	622	95	236	173	83	20	13	1	1	-	-	
Trbja. Actualmente y Antes de Casarse												
Promedio.....	2.43	3.47	2.60	1.58	2.72	1.25	.67	-	-	-	-	
N.....	150	30	55	36	18	8	3	-	-	-	-	
Trbja. Actualmente, No Trbjo. Antes de Casarse												
Promedio.....	1.91	4.00	2.56	1.50	1.40	-1.00	.00	-	-	-	-	
N.....	33	5	9	10	5	2	2	-	-	-	-	
No Trbja. Actual, Trbjo. Antes y despues de Casarse												
Promedio.....	1.76	3.00	1.96	1.85	.50	.50	-1.00	.00	5.00	-	-	
N.....	63	6	24	20	8	2	1	1	1	-	-	
No Trbja. Actual, Trbjo. despues y no Antes de Casarse												
Promedio.....	2.89	4.00	2.88	3.40	1.33	-	-	-	-	-	-	
N.....	18	2	8	5	3	-	-	-	-	-	-	
No Trbja. Actual, Trbjo. Antes de Casarse												
Promedio.....	2.32	2.92	3.00	1.54	1.42	1.20	2.00	-	-	-	-	
N.....	161	26	63	46	19	5	2	-	-	-	-	
Nunca ha Trabajado												
Promedio.....	2.31	3.31	2.47	1.82	2.07	3.33	1.00	-	-	-	-	
N.....	197	26	77	56	30	3	5	-	-	-	-	

TABLA 3.2.5c.-
 PROMEDIO DESEADO DE HIJOS ADICIONALES SEGUN NUMERO DE HIJOS VIVOS (INCLUYENDO EL EMBARAZO ACTUAL),
 EDAD ACTUAL Y PATRON DE TRABAJO.
 (Entrevistadas actualmente unidas y fertiles)

353

Edad Decenal:
 25-34

Patron de Trabajo	Total	Hijos Actualmente Vivos (Incluye Embarazo Actual)										
		0	1	2	3	4	5	6	7	8	9 y mas	
Total												
Promedio.....	1.60	2.79	2.21	1.76	1.52	1.47	1.37	1.02	0.79	0.68	0.00	
N.....	863	28	143	199	149	125	89	57	42	19	12	
Trbja. Actualmente y Antes de Casarse												
Promedio.....	1.68	2.58	2.25	1.90	1.70	1.38	1.42	1.10	.50	.17	-.40	
N.....	289	12	69	60	40	32	33	20	12	6	5	
Trbja. Actualmente, No Trbjo. Antes de Casarse												
Promedio.....	1.54	3.00	1.91	1.77	1.69	.56	2.00	1.50	1.67	.00	-.50	
N.....	87	4	11	22	16	9	6	6	6	5	2	
No Trbja. Actual., Trbjo. Antes y despues de Casarse												
Promedio.....	1.66	4.50	2.13	1.89	1.56	1.64	.88	.40	1.14	2.00	-	
N.....	85	2	15	19	16	11	8	5	7	2	-	
No Trbja. Actual., Trbjo. despues y no Antes de Casarse												
Promedio.....	1.65	1.00	4.00	1.93	1.00	-1.00	4.00	1.00	-	-	-	
N.....	26	2	1	14	6	1	1	1	-	-	-	
No Trbja. Actual., Trbjo. Antes de Casarse												
Promedio.....	1.64	2.86	2.30	1.79	1.44	1.74	.94	.33	.43	1.67	1.50	
N.....	181	7	27	38	34	39	18	6	7	3	2	
Nunca ha Trabajado												
Promedio.....	1.44	4.00	2.10	1.46	1.38	1.52	1.52	1.16	.60	1.00	.33	
N.....	195	1	20	46	37	33	23	19	10	3	3	

TABLA 3.2.5c.-
 PROMEDIO DESEADO DE HIJOS ADICIONALES SEGUN NUMERO DE HIJOS VIVOS (INCLUYENDO EL EMBARAZO ACTUAL),
 EDAD ACTUAL Y PATRON DE TRABAJO.
 (Entrevistadas actualmente unidas y fertiles)

Edad Decenal:
 35-44

Patron de Trabajo	Total	Hijos Actualmente Vivos (Incluye Embarazo Actual)									
		0	1	2	3	4	5	6	7	8	9 y mas
Total											
Promedio..... N.....	0.73 665	3.08 13	1.77 39	0.94 78	1.04 90	0.75 68	0.66 76	0.63 70	0.49 59	0.26 57	0.20 115
Trbja. Actualmente y Antes de Casarse											
Promedio..... N.....	.89 226	3.00 5	1.95 21	1.14 29	.97 37	1.22 18	1.00 26	.80 25	-.15 20	-.06 16	-.24 29
Trbja. Actualmente, No Trbjo. Antes de Casarse											
Promedio..... N.....	-.60 99	3.67 3	2.00 2	1.07 14	-.78 9	-.80 10	-.14 7	-.76 17	-.43 7	-.25 12	-.33 18
No Trbja. Actual, Trbjo. Antes y despues de Casarse											
Promedio..... N.....	-.59 56	2.00 1	.50 2	.60 5	1.10 10	-.43 7	-.78 9	-.80 5	1.00 3	1.33 3	-.27 11
No Trbja. Actual, Trbjo. despues y no Antes de Casarse											
Promedio..... N.....	-.22 27	-	1.33 3	-.67 3	-.00 1	-.00 3	-.50 2	.50 2	.00 5	-1.00 1	-.14 7
No Trbja. Actual, Trbjo. Antes de Casarse											
Promedio..... N.....	.72 109	2.67 3	1.86 7	.58 12	1.50 12	-.67 15	-.42 19	-.00 7	-.91 11	-.57 7	-.50 16
Nunca ha Trabajado											
Promedio..... N.....	.77 148	4.00 1	1.50 4	-.87 15	1.05 21	-.53 15	-.69 13	1.00 14	1.23 13	-.67 18	-.20 28

TABLA 3.2.5c -
 PROMEDIO DESEADO DE HIJOS ADICIONALES SEGUN NUMERO DE HIJOS VIVOS (INCLUYENDO EL EMBARAZO ACTUAL),
 EDAD ACTUAL Y PATRON DE TRABAJO.
 (Entrevistadas actualmente unidas y fertiles)

358

Edad Decenal:
 45-49

Patron de Trabajo	Total	Hijos Actualmente Vivos (Incluye Embarazo Actual)										
		0	1	2	3	4	5	6	7	8	9 y mas	
Total												
Promedio.....	0.43	3.00	1.40	1.13	0.75	0.00	0.11	0.40	0.67	0.27	0.08	
N.....	194	4	5	15	20	12	19	15	21	22	61	
Trbja. Actualmente y Antes de Casarse												
Promedio.....	.66	3.33	1.00	1.13	1.00	1.00	.43	.14	.75	.13	.17	
N.....	59	3	3	8	5	2	7	7	4	8	12	
Trbja. Actualmente, No Trbjo. Antes de Casarse												
Promedio.....	.75	2.00	-	2.50	.25	-.25	-.50	2.00	1.17	-.00	-.88	
N.....	32	1	-	2	4	4	2	2	6	3	8	
No Trbja. Actual, Trbjo. Antes y despues de Casarse												
Promedio.....	.37	-	-	.00	1.00	-.00	-.00	-	.00	-	.25	
N.....	19	-	-	1	5	1	2	-	2	-	8	
No Trbja. Actual, Trbjo. despues y no Antes de Casarse												
Promedio.....	-.29	-	-	-.00	-	-.00	-1.00	-	-	-.00	-.00	
N.....	7	-	-	1	-	1	2	-	-	2	1	
No Trbja. Actual, Trbjo. Antes de Casarse												
Promedio.....	.30	-	-	.00	.67	.00	.50	-	.60	.83	-.17	
N.....	33	-	-	2	3	1	4	-	5	6	12	
Nunca ha trabajado												
Promedio.....	.14	-	2.00	3.00	.67	-.33	.00	.17	.25	-.00	-.20	
N.....	44	-	2	1	3	3	2	6	4	3	20	

- Sin informacion

TABLA 3.2.5d.-
 PROMEDIO DESPADO DE HIJOS ADICIONALES SEGUN NUMERO DE HIJOS VIVOS (INCLUYENDO EL EMBARAZO ACTUAL),
 EDAD ACTUAL Y NIVEL EDUCATIVO DE LA MUJER.
 (Entrevistadas actualmente unidas y fertiles)

Total

Nivel Educativo de la Mujer	Total	Hijos Actualmente Vivos (Incluye Embarazo Actual)										
		0	1	2	3	4	5	6	7	8	9 y mas	
Total												
Promedio.....	1.44	3.16	2.38	1.59	1.43	1.16	0.93	0.76	0.66	0.35	0.15	
N.....	2,344	140	423	465	342	225	197	143	123	98	188	
Basta 2 años de Educacion (*)												
Promedio.....	1.07	3.13	2.17	1.83	1.77	1.11	1.02	.74	.50	.61	.05	
N.....	527	16	46	59	56	53	56	54	46	38	103	
3 a 5 años												
Promedio.....	1.51	3.35	2.66	1.79	1.60	1.32	.98	.97	.72	.30	.39	
N.....	847	43	137	123	129	85	85	59	65	47	74	
6 años												
Promedio.....	1.54	3.32	2.46	1.48	1.36	.86	.63	.30	.64	-.20	-.45	
N.....	482	34	102	150	66	51	27	20	11	10	11	
7 a 11 años												
Promedio.....	1.65	3.15	1.99	1.50	1.04	1.38	1.20	.29	4.00	.00	-	
N.....	277	27	78	66	56	21	20	7	1	1	-	
12 años												
Promedio.....	1.49	2.62	2.14	1.27	.79	1.18	.20	.50	-	-.50	-	
N.....	143	13	42	44	24	11	5	2	-	2	-	
13 y mas años												
Promedio.....	1.75	2.29	2.56	1.52	1.36	.75	.50	2.00	-	-	-	
N.....	68	7	18	23	11	4	4	1	-	-	-	

TABLA 3.2.5a.-
 PROMEDIO DESEADO DE HIJOS ADICIONALES SEGUN NUMERO DE HIJOS VIVOS (INCLUYENDO EL EMBARAZO ACTUAL),
 EDAD ACTUAL Y NIVEL EDUCATIVO DE LA MUJER.
 (Entrevistadas actualmente unidas y fértiles)

Edad Decenal:
 25-34

Nivel Educativo de la Mujer	Total	Hijos Actualmente Vivos (Incluye Embarazo Actual)										
		0	1	2	3	4	5	6	7	8	9 y mas	
Total												
Promedio.....	1.60	2.79	2.21	1.76	1.52	1.47	1.37	1.02	0.79	0.68	0.08	
N.....	863	28	143	199	149	125	89	57	42	19	12	
Hasta 2 años de Educación (*)												
Promedio.....	1.39	4.50	1.82	2.56	2.00	1.11	1.50	.80	.75	.63	.33	
N.....	162	2	11	16	19	35	28	25	12	8	6	
3 a 5 años												
Promedio.....	1.66	2.78	2.41	1.77	1.73	1.80	1.44	1.50	.74	1.00	.17	
N.....	310	9	41	43	59	49	45	22	27	9	6	
6 años												
Promedio.....	1.62	3.00	2.20	1.71	1.41	1.21	1.11	.29	1.33	.50	-	
N.....	198	6	41	69	32	29	9	7	3	2	-	
7 a 11 años												
Promedio.....	1.55	3.00	1.96	1.39	1.17	1.83	1.00	1.00	-	-	-	
N.....	102	5	23	38	23	6	4	3	-	-	-	
12 años												
Promedio.....	1.55	2.00	2.05	1.52	.50	2.33	-1.00	-	-	-	-	
N.....	60	3	20	23	10	3	1	-	-	-	-	
13 y mas años												
Promedio.....	2.23	1.67	3.00	2.80	1.50	1.33	1.00	-	-	-	-	
N.....	31	3	7	10	6	3	2	-	-	-	-	

TABLA 3.2.5d.-
 PROMEDIO DESEADO DE HIJOS ADICIONALES SEGUN NUMERO DE HIJOS VIVOS (INCLUYENDO EL EMBARAZO ACTUAL),
 EDAD ACTUAL Y NIVEL EDUCATIVO DE LA MUJER.
 (Entrevistadas actualmente unidas y fértiles)

362

Edad Decenal:
 35-44

Nivel Educativo de la Mujer	Total	Hijos Actualmente Vivos (Incluye Embarazo Actual)										
		0	1	2	3	4	5	6	7	8	9 y mas	
Total												
Promedio.....	0.73	3.08	1.77	0.94	1.04	0.75	0.66	0.63	0.49	0.26	0.20	
N.....	665	13	39	78	90	68	76	70	59	57	115	
Hasta 2 años de Educación (*)												
Promedio.....	.53	2.50	1.17	1.20	1.90	.80	.58	.67	.31	.67	.08	
N.....	190	4	6	10	10	10	19	24	26	21	60	
3 a 5 años												
Promedio.....	.78	3.75	2.18	1.31	.74	.75	.64	.72	.68	.11	.65	
N.....	232	4	11	13	27	20	25	29	28	27	46	
6 años												
Promedio.....	.77	3.25	2.80	.74	1.17	.50	.60	.45	.40	.14	.43	
N.....	111	4	5	23	18	16	15	11	5	7	7	
7 a 11 años												
Promedio.....	1.01	2.00	1.25	1.33	.90	1.15	.92	-.33	-	.00	-	
N.....	73	1	12	9	21	13	13	3	-	1	-	
12 años												
Promedio.....	.78	-	2.00	.79	.90	.75	.50	.50	-	-1.00	-	
N.....	41	-	2	14	10	8	4	2	-	1	-	
13 y mas años												
Promedio.....	.89	-	1.67	.44	1.50	-1.00	-	2.00	-	-	-	
N.....	18	-	3	9	4	1	-	1	-	-	-	

TABLA 3.2.5d.-
PROMEDIO DESEADO DE HIJOS ADICIONALES SEGUN NUMERO DE HIJOS VIVOS (INCLUYENDO EL EMBARAZO ACTUAL),
EDAD ACTUAL Y NIVEL EDUCATIVO DE LA MUJER.
(Entrevistadas actualmente unidas y fértiles)

Edad Decenal:
 45-49

Nivel Educativo de la Mujer	Total	Hijos Actualmente Vivos (Incluye Embarazo Actual)										
		0	1	2	3	4	5	6	7	8	9 y mas	
Total												
Promedio.....	0.43	3.00	1.40	1.13	0.75	0.00	0.11	0.40	0.67	0.27	0.08	
N.....	194	4	5	15	20	12	19	15	21	22	61	
Hasta 2 años de Educación (*)												
Promedio.....	.55	3.50	1.50	2.00	.33	.50	.33	.80	.14	.44	.22	
N.....	80	2	4	5	3	2	6	5	7	9	37	
3 a 5 años												
Promedio.....	.33	2.50	1.00	.60	.63	-.40	.25	.38	.80	.18	-.05	
N.....	78	2	1	5	8	5	8	8	10	11	20	
6 años												
Promedio.....	.14	-	-	.00	3.00	.20	-1.00	-.50	.33	.00	-.50	
N.....	21			2	2	5	2	2	3	1	4	
7 a 11 años												
Promedio.....	.71	-	-	-	.20	-	.00	-	4.00	-	-	
N.....	7				5		1		1			
12 años												
Promedio.....	1.50	-	-	2.00	2.00	-	-	-	-	.00	-	
N.....	4			2	1					1		
13 y mas años												
Promedio.....	.00	-	-	.00	.00	-	.00	-	-	-	-	
N.....	4			1	1		2					

- Sin información
 NOTE: (*) Incluye sin instrucción.

TABLA 3.3.1a -
NUMERO TOTAL DE HIJOS DESEADOS, SEGUN EDAD ACTUAL.
 (Distribucion porcentual de entrevistadas actualmente unidas)

364

Edad Quinquenal	Total	Numero Total de Hijos Deseados											PROMEDIO	
		0	1	2	3	4	5	6	7	8	9 y mas	Otra Respu-esta		Ignor-ado
Total.....	2,610	1.0	37	244	464	540	369	299	139	163	333	18	3	5.28
%.....	100.0		1.4	9.3	17.8	20.7	14.1	11.5	5.3	6.2	12.8	.7	.1	
15-19.....	167	-	5	38	46	39	22	7	3	-	6	1	-	3.73
%.....	100.0		3.0	22.8	27.5	23.4	13.2	4.2	1.8	-	3.6	.6	-	
20-24.....	483	1.2	4	73	135	126	75	40	9	11	8	1	-	3.98
%.....	100.0		.8	15.1	28.0	26.1	15.5	8.3	1.9	2.3	1.7	.2	-	
25-29.....	484	-	11	31	92	145	70	68	27	19	18	3	-	4.62
%.....	100.0		2.3	6.4	19.0	30.0	14.5	14.0	5.6	3.9	3.7	.6	-	
30-34.....	423	-	4	35	69	90	57	59	29	33	46	1	-	5.27
%.....	100.0		.9	8.3	16.3	21.3	13.5	13.9	6.9	7.8	10.9	.2	-	
35-39.....	421	-	7	28	66	60	67	48	32	45	64	2	2	5.76
%.....	100.0		1.7	6.7	15.7	14.3	15.9	11.4	7.6	10.7	15.2	.5	.5	
40-44.....	331	-	4	22	31	40	45	44	20	26	95	4	-	6.70
%.....	100.0		1.2	6.6	9.4	12.1	13.6	13.3	6.0	7.9	28.7	1.2	-	
45-49.....	301	-	2	17	25	40	33	46	19	29	96	6	1	7.08
%.....	100.0		.7	5.6	8.3	13.3	11.0	11.0	6.3	9.6	31.9	2.0	.3	

TABLA 3.3.1b -
DISTRIBUCION PORCENTUAL DE MUJERES ALGUNA VEZ CASADAS O UNIDAS SEGUN NUMERO TOTAL DE HIJOS DESEADOS, POR EDAD ACTUAL.

Edad Quinquenal	Total	Numero Total de Hijos Deseados										Promedio
		0	1	2	3	4	5	6	7	8	9 y mas	
Total.....	2,973	2.1	70	305	557	595	426	332	156	175	355	5.13
%.....	100.0		2.4	10.3	18.7	20.0	14.3	11.2	5.2	5.9	11.9	.173
15-19.....	193	-	12	43	55	40	25	7	3	1	7	3.65
%.....	100.0		6.2	22.3	28.5	20.7	13.0	3.6	1.6	.5	3.6	1.893
20-24.....	555	1.2	13	92	160	135	80	43	11	11	9	3.86
%.....	100.0		2.3	16.6	28.8	24.3	14.4	7.7	2.0	2.0	1.6	.696
25-29.....	553	1.2	18	53	107	154	77	74	27	21	21	4.47
%.....	100.0		3.3	9.6	19.3	27.8	13.9	13.4	4.9	3.8	3.8	.809
30-34.....	474	-	7	40	83	101	68	65	31	33	46	5.12
%.....	100.0		1.5	8.4	17.5	21.3	14.3	13.7	6.5	7.0	9.7	1.080
35-39.....	475	-	10	33	80	68	78	52	38	48	66	5.65
%.....	100.0		2.1	6.9	16.8	14.3	16.4	10.9	8.0	10.1	14.3	1.190
40-44.....	368	-	6	22	42	47	52	50	21	27	101	6.52
%.....	100.0		1.6	6.0	11.4	12.8	14.1	13.6	5.7	7.3	27.4	1.771
45-49.....	355	-	4	22	30	50	46	41	25	34	103	6.83
%.....	100.0		1.1	6.2	8.5	14.1	13.0	11.5	7.0	9.6	29.0	1.924

TABLA 3.3.2a -
NUMERO TOTAL DE HIJOS DESEADOS, SEGUN AÑOS TRANSCURRIDOS DESDE LA PRIMERA UNION.
 (Distribucion porcentual de entrevistadas actualmente unidas)

Años Transcurridos Desde la Primera Union	Total	Numero Total de Hijos Deseados												PROMEDIO
		0	1	2	3	4	5	6	7	8	9 y mas	Otra Respu-esta	Igno-rado	
Total.....	2,610	1	37	244	464	540	369	299	139	103	333	18	3	5.28
%	100.0	.0	1.4	9.3	17.8	20.7	14.1	11.5	5.3	0.2	12.8	.7	.1	
< 5.....	645	1	16	116	202	165	82	39	6	6	11	1	-	3.69
%	100.0	.2	2.5	18.0	31.3	25.6	12.7	6.0	.9	.9	1.7	.2	-	
5-9.....	567	-	6	49	115	162	90	77	24	23	17	4	-	4.52
%	100.0	-	1.1	8.6	20.3	28.6	15.9	13.6	4.2	4.1	3.0	.7	-	
10-14.....	410	-	6	26	65	98	62	68	32	20	32	1	-	5.13
%	100.0	-	1.5	6.3	15.9	23.9	15.1	16.6	7.8	4.9	7.8	.2	-	
15-19.....	367	-	5	24	39	47	51	49	28	45	72	5	2	6.13
%	100.0	-	1.4	6.5	10.6	12.8	13.9	13.4	7.6	12.3	19.6	1.4	.5	
20-24.....	307	-	1	17	26	40	55	36	28	34	67	3	-	6.45
%	100.0	-	.3	5.5	8.5	13.0	17.9	11.7	9.1	11.1	21.8	1.0	-	
25-29.....	237	-	2	9	15	19	24	26	15	27	98	2	-	7.85
%	100.0	-	.8	3.8	6.3	8.0	10.1	11.0	6.3	11.4	41.4	.8	-	
30 y mas.....	77	-	1	3	2	9	5	4	8	8	36	2	1	8.47
%	100.0	-	1.3	3.9	2.6	11.7	6.5	5.2	7.8	10.4	46.8	2.6	1.3	

TABLA 3.3.2b -
DISTRIBUCION PORCENTUAL DE MUJERES ALGUNA VEZ CASADAS O UNIDAS SEGUN NUMERO TOTAL DE HIJOS DESEADOS,
POR AÑOS TRANSCURRIDOS DESDE LA PRIMERA UNION.

Años Transcurridos Desde la Primera Union	Total	Numero Total de Hijos Deseados											Promedio
		0	1	2	3	4	5	6	7	8	9 y mas		
Total.....	2,973	2	70	305	557	595	426	332	156	175	355	5.13	
%	100.0	.1	2.4	10.3	18.7	20.0	14.3	11.2	5.2	5.9	11.9	5.173	
< 5.....	725	1	31	141	225	171	86	41	8	7	14	3.63	
%	100.0	.1	4.3	19.4	31.0	23.6	11.9	5.7	1.1	1.0	1.9	5.00	
5-9.....	650	-	16	70	143	177	99	79	24	23	19	4.33	
%	100.0	-	2.5	10.8	22.0	27.2	15.2	12.2	3.7	3.5	2.9	6.66	
10-14.....	471	1	8	33	79	107	73	79	34	24	33	5.03	
%	100.0	.2	1.7	7.0	16.8	22.7	15.5	16.8	7.2	5.1	7.0	1.068	
15-19.....	417	-	9	28	55	53	65	55	33	45	74	5.87	
%	100.0	-	2.2	6.7	13.2	12.7	15.6	13.2	7.9	10.8	17.7	1.408	
20-24.....	355	-	3	19	34	52	64	43	30	36	74	6.29	
%	100.0	-	.8	5.4	9.6	14.6	18.0	12.1	8.5	10.1	20.8	1.771	
25-29.....	262	-	2	10	19	23	29	28	18	29	104	7.70	
%	100.0	-	.8	3.8	7.3	8.8	11.1	10.7	6.9	11.1	39.7	2.940	
30 y mas.....	93	-	1	4	2	12	10	7	9	11	37	8.00	
%	100.0	-	1.1	4.3	2.2	12.9	10.8	7.5	9.7	11.8	39.8	8.602	

- Sin informacion

Tabla 3.3.3a -
 NUMERO TOTAL DE HIJOS DESEADOS, SEGUN NUMERO DE HIJOS VIVOS.
 (Distribucion porcentual de entrevistadas actualmente unidas)

Hijos Actualmente Vivos	Total	Numero Total de Hijos Deseados													
		0	1	2	3	4	5	6	7	8	9	10	11	12	13
Total	2,610	1	37	244	464	540	369	299	139	163	72	105	31	79	19
%	100.0	.0	1.4	9.3	17.8	20.7	14.1	11.5	5.3	6.2	2.8	4.0	1.2	3.0	.7
0	270	100.0	4.1	23.7	80	63	35	10	1	-	-	3	-	1	-
%	100.0	100.0	4.1	23.7	29.6	23.3	13.0	3.7	.4	-	-	1.1	-	.4	-
1	465	100.0	15	103	149	106	45	26	6	8	2	1	-	1	-
%	100.0	-	3.2	22.2	32.0	22.8	9.7	5.6	1.3	1.7	.4	.2	-	.2	-
2	467	100.0	-	52	140	161	66	24	7	7	-	4	-	2	1
%	100.0	-	-	11.1	30.0	34.5	14.1	5.1	1.5	1.5	-	.9	-	.4	.2
3	349	100.0	2	5	66	109	86	48	9	10	3	5	3	4	-
%	100.0	-	.6	1.4	18.9	31.2	24.6	13.8	2.6	2.9	.3	1.4	.3	1.1	-
4	241	100.0	4	2	11	61	46	72	15	16	4	5	4	1	-
%	100.0	-	1.7	.8	4.6	25.3	19.1	29.9	6.2	6.6	1.7	2.1	1.4	.4	-
5	213	100.0	1	4	3	11	57	63	30	25	2	10	-	3	1
%	100.0	-	.5	1.9	1.4	5.2	26.8	29.6	14.1	11.7	.9	4.7	-	1.4	.5
6	157	100.0	-	-	2	11	6	43	39	20	11	15	2	5	-
%	100.0	-	-	-	1.3	7.0	3.8	27.4	24.8	12.7	7.0	9.6	1.3	3.2	-
7	132	100.0	2	4	3	2	3	5	3	25	39	19	12	3	1
%	100.0	-	1.5	3.0	1.5	2.3	4.5	2.3	18.9	29.5	14.4	9.1	2.3	4.5	.8
8	115	100.0	-	3	4	5	6	7	9	3	34	17	19	7	1
%	100.0	-	-	2.6	4.3	5.2	7.0	9.1	2.6	29.6	14.8	16.5	6.1	7.0	.9
9	66	100.0	1	4	1	2	6	1	1	2	15	12	5	11	1
%	100.0	-	1.5	6.1	1.5	3.0	9.1	1.5	3.0	1.5	22.7	18.2	7.6	16.7	.5
10	51	100.0	1	2	3	2	3	5	3	6	13	6	6	12	2
%	100.0	-	2.0	3.9	3.9	5.9	5.9	11.8	-	-	25.5	11.8	23.5	3.9	4
11	44	100.0	-	1	1	1	2	1	1	2	4	5	6	15	4
%	100.0	-	-	2.3	-	2.3	4.5	2.3	2.3	4.5	-	9.1	13.6	34.1	9.1
12	22	100.0	-	-	-	9	9	-	4	-	-	4	-	40	5
%	100.0	-	-	-	9.1	9.1	-	4.5	-	-	-	4.5	-	40.9	22.7
13	12	100.0	-	-	-	8	-	16	-	8	8	1	-	8	3
%	100.0	-	-	-	8.3	-	-	16.7	-	8.3	8.3	8.3	-	8.3	25.0
14	2	100.0	-	-	-	-	-	50	-	-	-	-	-	-	-
%	100.0	-	-	-	-	-	-	50.0	-	-	-	-	-	-	-
15	2	100.0	-	-	-	-	-	50	-	-	-	-	-	-	-
%	100.0	-	-	-	-	-	-	50.0	-	-	-	-	-	-	-
16	2	100.0	-	-	-	-	-	-	-	-	-	-	-	-	-
%	100.0	-	-	-	-	-	-	-	-	-	-	-	-	-	-

Hijos Actualmente Vivos	Numero Total de Hijos Deseados										PROMEDIO	
	14	15	16	17	18	19	20	21 y mas	Otra Respuesta	Ignorado		
Total	9	9	2	-	2	-	2	4	1	18	3	5.28
%	33	33	7	-	7	-	7	14	4	67	11	
0	-	-	-	-	-	-	-	-	-	-	1	3.40
%	-	-	-	-	-	-	-	-	-	-	4	
1	-	2	-	-	-	-	-	-	-	2	-	3.53
%	-	22	-	-	-	-	-	-	-	24	-	
2	1	-	-	-	-	-	-	-	-	1	-	3.99
%	11	-	-	-	-	-	-	-	-	12	-	
3	-	-	-	-	-	-	-	-	-	3	-	4.70
%	-	-	-	-	-	-	-	-	-	33	-	
4	-	-	-	-	-	-	-	1	-	2	-	5.48
%	-	-	-	-	-	-	-	14	-	28	-	
5	-	1	-	-	-	-	-	-	-	1	1	6.24
%	-	11	-	-	-	-	-	-	-	11	11	
6	1	-	-	-	-	-	-	-	-	1	-	7.20
%	11	-	-	-	-	-	-	-	-	11	-	
7	1	1	-	-	-	-	-	-	-	3	-	7.88
%	11	11	-	-	-	-	-	-	-	33	-	
8	-	2	-	-	-	-	-	-	-	1	-	8.27
%	-	22	-	-	-	-	-	-	-	11	-	
9	2	2	-	-	-	-	-	-	-	-	-	8.95
%	22	22	-	-	-	-	-	-	-	-	-	
10	-	-	-	-	-	-	-	-	-	-	-	8.80
%	-	-	-	-	-	-	-	-	-	-	-	
11	3	3	2	-	3	-	-	-	-	2	-	11.02
%	33	33	23	-	33	-	-	-	-	22	-	
12	1	1	-	-	-	-	-	-	-	-	-	10.55
%	11	11	-	-	-	-	-	-	-	-	-	
13	4	4	-	-	-	-	-	-	-	-	1	9.91
%	44	44	-	-	-	-	-	-	-	-	11	
14	-	-	-	-	-	-	-	50	-	-	-	12.50
%	-	-	-	-	-	-	-	50.0	-	-	-	
15	-	-	-	-	50	-	-	-	-	-	-	10.00
%	-	-	-	-	50.0	-	-	-	-	-	-	
16	-	-	-	-	-	-	50	-	50	-	-	19.00
%	-	-	-	-	-	-	50.0	-	50.0	-	-	

- Sin informacion

Tabla 3.3.3b
DISTRIBUCION PORCENTUAL DE HOMBRES ALGUNAS VEZ CASADAS O UNIDAS SEGUN NUMERO TOTAL DE HIJOS DESEADOS,
POR NUMERO DE HIJOS VIVOS

Hijos Actualmente Vivos	Total	Numero Total de Hijos Deseados												
		0	1	2	3	4	5	6	7	8	9	10	11	12
Total.....	2,973 100.0	2 .1	70 2.4	305 10.3	557 18.7	595 20.0	426 14.3	332 11.2	156 5.2	175 5.9	76 2.6	114 3.8	31 1.0	81 2.7
0.....	299 100.0	2 .7	15 5.0	72 24.1	87 29.1	69 23.1	38 12.7	10 3.3	2 .7	-	-	3 1.0	-	1 .3
1.....	580 100.0	-	39 6.7	132 22.8	185 31.9	113 19.5	55 9.5	31 5.3	7 1.2	10 1.7	2 .3	2 .3	-	1 .2
2.....	536 100.0	-	1 .2	70 13.1	161 30.0	180 33.6	72 13.4	25 4.7	7 1.3	7 1.3	-	7 1.3	-	3 .6
3.....	412 100.0	-	4 1.0	7 1.7	91 22.1	118 28.6	99 24.0	58 14.1	12 2.9	11 2.7	1 .2	6 1.5	1 .2	4 1.0
4.....	270 100.0	-	5 1.9	2 .7	15 5.6	74 27.4	53 19.6	75 27.8	16 5.9	17 6.3	4 1.5	6 2.2	1 .4	1 .4
5.....	246 100.0	-	1 .4	8 3.3	3 1.2	11 4.5	72 29.3	73 29.7	32 13.0	28 11.4	1 1.2	10 4.1	-	3 1.2
6.....	161 100.0	-	1 .6	-	2 1.2	12 7.5	6 3.7	44 27.3	41 25.5	20 12.4	11 6.8	15 9.3	2 1.2	6 3.7
7.....	140 100.0	-	2 1.4	4 2.9	2 1.4	3 2.1	7 5.0	4 2.9	32 22.9	40 28.6	19 13.6	14 10.0	3 2.1	6 4.3
8.....	121 100.0	-	-	3 2.5	5 4.1	6 5.0	10 8.3	2 1.7	3 2.5	36 29.8	18 14.9	20 16.5	7 5.8	8 6.6
9.....	70 100.0	-	1 1.4	4 5.7	1 1.4	2 2.9	6 8.6	1 1.4	2 2.9	2 2.9	17 24.3	12 17.1	5 7.1	11 15.7
10.....	53 100.0	-	1 1.9	2 3.8	2 3.8	3 5.7	3 5.7	6 11.3	-	1 1.9	1 1.9	13 24.5	6 11.3	12 22.6
11.....	45 100.0	-	-	1 2.2	-	1 2.2	2 4.4	2 4.4	1 2.2	2 4.4	-	4 8.9	6 13.3	15 33.3
12.....	23 100.0	-	-	-	2 8.7	2 8.7	-	1 4.3	-	-	-	1 4.3	-	9 39.1
13.....	11 100.0	-	-	-	1 9.1	-	2 18.2	-	1 9.1	1 9.1	-	1 9.1	-	1 9.1
14.....	2 100.0	-	-	-	-	-	1 50.0	-	-	-	-	-	-	-
15.....	2 100.0	-	-	-	-	-	1 50.0	-	-	-	-	-	-	-
16.....	2 100.0	-	-	-	-	-	-	-	-	-	-	-	-	-

Hijos Actualmente Vivos	Numero Total de Hijos Deseados									21 y mas	Promedio
	13	14	15	16	17	18	19	20			
Total.....	20 7.7	13 4.4	11 4.4	2 .1	-	2 1.1	-	4 1.1	1 0.0	5.13	
0.....	-	-	-	-	-	-	-	-	-	3.35	
1.....	-	1 .2	3 3.3	-	-	-	-	-	-	3.44	
2.....	1 .2	1 .2	-	-	-	-	-	-	1 .2	3.94	
3.....	-	-	-	-	-	-	-	-	-	4.63	
4.....	-	-	-	-	-	-	-	1 .4	-	5.38	
5.....	1 .4	-	1 .4	-	-	-	-	-	-	6.13	
6.....	-	1 .6	-	-	-	-	-	-	-	7.16	
7.....	1 .7	1 1.4	1 .7	-	-	-	-	-	-	7.88	
8.....	1 .8	-	1 1.7	-	-	-	-	-	-	8.21	
9.....	1 1.4	3 4.3	2 2.9	-	-	-	-	-	-	9.01	
10.....	2 3.8	1 1.9	-	-	-	-	-	-	-	8.89	
11.....	5 11.1	3 6.7	1 2.2	2 2.2	-	2 2.2	-	-	-	10.96	
12.....	5 21.7	1 4.3	2 8.7	-	-	-	-	-	-	10.74	
13.....	3 27.3	-	-	-	-	-	-	-	-	9.91	
14.....	-	-	-	-	-	-	-	1 50.0	-	12.50	
15.....	-	-	-	1 50.0	-	-	-	-	-	10.00	
16.....	-	-	-	-	-	1 50.0	-	1 50.0	-	19.00	

TABLA 2.3.4a.-
PROMEDIO TOTAL DE HIJOS DESEADOS, SEGUN NUMERO DE HIJOS VIVOS, (INCLUYENDO EL EMBARAZO ACTUAL) Y EDAD
ACTUAL.
(Entrevistadas actualmente unidas)

Edad Quinquenal	Total	Hijos Actualmente Vivos (Incluye Embarazo Actual)										
		0	1	2	3	4	5	6	7	8	9 y mas	
Total												
PROMEDIO.....	5.28	3.32	3.49	3.84	4.72	5.34	6.21	6.99	7.90	8.10	9.72	
N.....	2,610	193	460	491	376	241	223	158	139	116	213	
15-19												
PROMEDIO.....	3.73	3.50	3.76	3.87	4.50	-	-	-	-	-	-	
N.....	167	46	86	31	4	-	-	-	-	-	-	
20-24												
PROMEDIO.....	3.98	3.18	3.63	3.95	4.60	5.48	5.85	5.00	8.00	-	-	
N.....	483	66	153	147	81	21	13	1	1	-	-	
25-29												
PROMEDIO.....	4.62	2.96	3.46	3.94	5.13	5.57	6.30	6.50	7.44	7.00	-	
N.....	484	25	107	123	86	70	37	24	9	3	-	
30-34												
PROMEDIO.....	5.27	3.00	2.91	3.78	4.42	5.36	6.50	7.48	8.06	7.76	8.62	
N.....	423	19	44	81	69	58	54	33	34	18	13	
35-39												
PROMEDIO.....	5.76	4.23	3.19	3.57	4.61	4.73	6.36	6.75	7.87	8.02	8.95	
N.....	421	14	37	54	61	51	47	45	30	41	41	
40-44												
PROMEDIO.....	6.70	2.92	3.65	3.36	4.65	5.21	5.98	6.58	8.50	8.14	10.18	
N.....	331	13	17	34	41	19	42	33	32	22	78	
45-49												
PROMEDIO.....	7.08	4.30	3.13	4.19	4.85	6.00	5.83	8.00	7.27	8.47	9.84	
N.....	301	10	16	21	34	22	30	22	33	32	81	

- Sin informacion

TABLA 3-3.4b
PROMEDIO TOTAL DE HIJOS DESEADOS EN LAS MUJERES ALGUNA VEZ CASADAS O UNIDAS,
SEGUN NUMERO DE HIJOS ACTUALMENTE VIVOS (INCLUYENDO EL EMBARAZO ACTUAL.)

Edad Quinquenal	Total	Hijos Actualmente Vivos (Incluye Embarazo Actual)										
		0	1	2	3	4	5	6	7	8	9 y mas	
Total												
Promedio.....	5.13	3.29	3.41	3.81	4.63	5.25	6.11	6.93	7.89	8.06	9.75	
N.....	2,973	218	576	558	444	270	253	165	147	121	221	
15-19												
Promedio.....	3.65	3.35	3.69	3.91	4.50	-	-	-	-	-	-	
N.....	193	51	106	32	4	-	-	-	-	-	-	
20-24												
Promedio.....	3.86	3.23	3.53	3.83	4.43	5.41	5.85	5.00	8.00	-	-	
N.....	555	75	191	163	89	22	13	1	1	-	-	
25-29												
Promedio.....	4.47	2.91	3.36	3.90	5.00	5.50	6.15	6.23	7.44	7.00	-	
N.....	553	32	133	136	101	72	41	26	9	3	-	
30-34												
Promedio.....	5.12	3.09	2.93	3.72	4.30	5.28	6.30	7.36	8.00	7.76	8.62	
N.....	474	22	54	89	83	64	60	36	36	17	15	
35-39												
Promedio.....	5.65	4.14	3.00	3.70	4.65	4.75	6.15	6.80	8.00	7.95	9.02	
N.....	475	14	45	66	74	59	53	46	33	42	43	
40-44												
Promedio.....	6.52	3.07	3.58	3.59	4.61	4.92	6.00	6.58	8.55	8.24	10.16	
N.....	368	14	24	41	49	25	47	33	31	25	79	
45-49												
Promedio.....	6.83	4.30	3.04	4.03	4.80	5.79	5.92	7.91	7.24	8.29	9.90	
N.....	355	10	23	31	44	28	39	23	37	34	86	

- Sin informacion

TABLA 3.3.5a. --
 PROMEDIO TOTAL DE HIJOS DESEADOS SEGUN NUMERO DE HIJOS VIVOS, (INCLUYENDO EL EMBARAZO ACTUAL) Y
 AÑOS TRANSCURRIDOS DESDE LA PRIMERA UNION.
 (Entrevistadas actualmente unidas)

Años Transcurridos Desde la Primera Union	Total	Hijos Actualmente Vivos (Incluye Embarazo Actual)										
		0	1	2	3	4	5	6	7	8	9 y mas	
Total												
PROMEDIO.....	5.28	3.32	3.49	3.84	4.72	5.34	6.21	6.99	7.90	8.10	9.72	
N.....	2,610	193	460	491	376	241	223	158	139	116	213	
< 5												
PROMEDIO.....	3.69	3.24	3.57	3.91	4.52	4.67	7.00	5.50	9.00	-	-	
N.....	645	128	288	175	46	3	2	2	1	-	-	
5-9												
PROMEDIO.....	4.52	3.25	3.45	3.86	4.72	5.63	5.88	6.67	8.25	10.00	16.00	
N.....	567	28	92	156	149	82	42	12	4	1	1	
10-14												
PROMEDIO.....	5.13	3.09	3.07	3.85	4.62	5.09	6.77	6.78	7.12	6.33	9.00	
N.....	410	11	28	82	81	75	61	38	25	6	3	
15-19												
PROMEDIO.....	6.13	3.46	3.07	3.82	4.51	5.33	6.12	7.09	8.29	8.22	8.72	
N.....	367	14	28	39	42	37	44	47	43	37	36	
20-24												
PROMEDIO.....	6.45	3.83	3.36	3.13	5.19	4.58	5.88	6.83	7.97	8.03	9.02	
N.....	307	6	11	24	32	31	52	31	32	32	56	
25-29												
PROMEDIO.....	7.85	4.00	3.75	3.93	4.89	6.90	6.00	7.38	7.87	8.30	10.54	
N.....	237	3	12	15	19	10	17	24	24	33	80	
30 y mas												
PROMEDIO.....	8.47	6.00	8.00	-	5.57	7.33	6.60	8.25	7.75	8.14	9.86	
N.....	77	3	1	-	7	3	5	4	10	7	37	

- Sin informacion

3002
TABLA 3.3.5b.-
PROMEDIO TOTAL DE HIJOS DESEADOS EN LAS MUJERES ALGUNA VEZ CASADAS O UNIDAS, SEGUN NUMERO DE HIJOS ACTUALMENTE VIVOS
(INCLUYENDO EL EMBARAZO ACTUAL) Y AÑOS TRANSCURRIDOS DESDE LA PRIMERA UNION.

Años Transcurridos Desde la Primera Union	Total	Hijos Actualmente Vivos (Incluye Embarazo Actual)										
		0	1	2	3	4	5	6	7	8	9 y mas	
Total												
Promedio.....	5.13	3.29	3.41	3.81	4.63	5.25	6.11	6.93	7.89	8.06	9.75	
N.....	2,973	218	576	558	444	270	253	165	147	121	221	
< 5												
Promedio.....	3.63	3.22	3.51	3.83	4.46	4.67	7.00	5.50	9.00	-	-	
N.....	725	140	343	186	48	3	2	2	1	-	-	
5-9												
Promedio.....	4.33	3.19	3.25	3.79	4.59	5.56	5.79	6.67	8.25	10.00	16.00	
N.....	650	36	129	174	165	84	43	12	4	2	1	
10-14												
Promedio.....	5.03	3.07	3.27	3.87	4.54	5.07	6.60	6.56	7.11	6.33	8.75	
N.....	471	15	37	91	100	83	67	41	27	6	4	
15-19												
Promedio.....	5.87	3.43	2.94	3.72	4.52	5.14	5.90	7.06	8.27	8.14	8.72	
N.....	417	14	34	50	58	44	51	48	45	37	36	
20-24												
Promedio.....	6.29	4.00	3.17	3.42	5.08	4.51	5.92	6.91	8.21	7.94	9.03	
N.....	355	7	18	33	39	37	63	32	33	33	60	
25-29												
Promedio.....	7.70	4.00	3.69	4.43	4.88	6.83	6.10	7.36	7.72	8.25	10.63	
N.....	262	3	13	23	24	12	20	25	25	36	61	
30 y mas												
Promedio.....	8.00	6.00	6.50	2.00	5.30	5.86	6.29	8.00	7.50	8.14	9.90	
N.....	93	3	2	1	10	7	7	5	12	7	39	

- Sin informacion

TABLA 3.3.6 .-
PROMEDIO TOTAL DE HIJOS DESEADOS, SEGUN
NUMERO DE HIJOS VIVOS (INCLUYENDO EL
EMBARAZO ACTUAL)
EDAD A LA PRIMERA UNION Y ANOS
TRANSCURRIDOS DESDE LA NISNA.
(Entrevistadas actualmente unidas)

Total

Años Transcurridos Desde la Primera Union	Total	Hijos Actualmente Vivos	
		< de 4	4 y mas
Total			
PROMEDIO.....	5.28	3.91	7.30
N.....	2,610	1,551	1,059
< 10			
PROMEDIO.....	4.08	3.84	6.14
N.....	1,212	1,086	126
10-19			
PROMEDIO.....	5.60	3.96	6.83
N.....	777	332	445
20-29			
PROMEDIO.....	7.06	4.19	7.89
N.....	544	122	422
30 y mas			
PROMEDIO.....	8.47	5.91	8.92
N.....	77	11	66

Edad a la Primera Union:
12-14

Años Transcurridos Desde la Primera Union	Total	Hijos Actualmente Vivos	
		< de 4	4 y mas
Total			
PROMEDIO.....	6.07	4.13	7.47
N.....	187	78	109
< 10			
PROMEDIO.....	4.16	3.71	6.27
N.....	62	51	11
10-19			
PROMEDIO.....	6.20	4.81	6.77
N.....	55	16	39
20-29			
PROMEDIO.....	7.38	3.67	7.87
N.....	52	6	46
30 y mas			
PROMEDIO.....	8.50	6.80	9.15
N.....	18	5	13

3302
TABLA 3.3.5b.-
PROMEDIO TOTAL DE HIJOS DESEADOS EN LAS MUJERES ALGUNA VEZ CASADAS O UNIDAS, SEGUN NUMERO DE HIJOS ACTUALMENTE VIVOS
(INCLUYENDO EL EMBARAZO ACTUAL) Y AÑOS TRANSCURRIDOS DESDE LA PRIMERA UNION.

Años Transcurridos Desde la Primera Union	Total	Hijos Actualmente Vivos (Incluye Embarazo Actual)										
		0	1	2	3	4	5	6	7	8	9 y mas	
Total												
Promedio.....	5.13	3.29	3.41	3.81	4.63	5.25	6.11	6.93	7.89	8.06	9.75	
N.....	2,973	218	576	558	444	270	253	165	147	121	221	
< 5												
Promedio.....	3.63	3.22	3.51	3.83	4.46	4.67	7.00	5.50	9.00	-	-	
N.....	725	140	343	186	48	3	2	2	1	-	-	
5-9												
Promedio.....	4.33	3.19	3.25	3.79	4.59	5.56	5.79	6.67	8.25	10.00	16.00	
N.....	650	36	129	174	165	84	43	12	4	2	1	
10-14												
Promedio.....	5.03	3.07	3.27	3.87	4.54	5.07	6.60	6.56	7.11	6.33	8.75	
N.....	471	15	37	91	100	83	67	41	27	6	4	
15-19												
Promedio.....	5.87	3.43	2.94	3.72	4.52	5.14	5.90	7.06	8.27	8.14	8.72	
N.....	417	14	34	50	58	44	51	48	45	37	36	
20-24												
Promedio.....	6.29	4.00	3.17	3.42	5.08	4.51	5.92	6.91	8.21	7.94	9.03	
N.....	355	7	18	33	39	37	63	32	33	33	60	
25-29												
Promedio.....	7.70	4.00	3.69	4.43	4.88	6.83	6.10	7.36	7.72	8.25	10.63	
N.....	262	3	13	23	24	12	20	25	25	36	81	
30 y mas												
Promedio.....	8.00	6.00	6.50	2.00	5.30	5.86	6.29	8.00	7.50	8.14	9.90	
N.....	93	3	2	1	10	7	7	5	12	7	39	

- Sin informacion

TABLA 3.3.6 .-
PROMEDIO TOTAL DE HIJOS DESEADOS, SEGUN
NUMERO DE HIJOS VIVOS (INCLUYENDO EL
EMBARAZO ACTUAL)
EDAD A LA PRIMERA UNION Y ANOS
TRANSCURRIDOS DESDE LA NISHA.
(Entrevistadas actualmente unidas)

Total

Años Transcurridos Desde la Primera Union	Total	Hijos Actualmente Vivos	
		< de 4	4 y mas
Total			
PROMEDIO.....	5.28	3.91	7.30
N.....	2,610	1,551	1,059
< 10			
PROMEDIO.....	4.08	3.84	6.14
N.....	1,212	1,086	126
10-19			
PROMEDIO.....	5.60	3.96	6.83
N.....	777	332	445
20-29			
PROMEDIO.....	7.06	4.19	7.89
N.....	544	122	422
30 y mas			
PROMEDIO.....	8.47	5.91	8.92
N.....	77	11	66

Edad a la Primera Union:
12-14

Años Transcurridos Desde la Primera Union	Total	Hijos Actualmente Vivos	
		< de 4	4 y mas
Total			
PROMEDIO.....	6.07	4.13	7.47
N.....	187	78	109
< 10			
PROMEDIO.....	4.16	3.71	6.27
N.....	62	51	11
10-19			
PROMEDIO.....	6.20	4.81	6.77
N.....	55	16	39
20-29			
PROMEDIO.....	7.38	3.67	7.87
N.....	52	6	46
30 y mas			
PROMEDIO.....	8.50	6.80	9.15
N.....	18	5	13

TABLA 3.3.6 .-
 PROMEDIO TOTAL DE HIJOS DESEADOS, SEGUN
 NUMERO DE HIJOS VIVOS (INCLUYENDO EL
 EMBARAZO ACTUAL),
 EDAD A LA PRIMERA UNION Y AÑOS
 TRANSCURRIDOS DESDE LA MISMA.
 (Entrevistadas actualmente unidas)

Edad a la Primera Union:
 15-19

Años Transcurridos Desde la Primera Union	Total	Hijos Actualmente Vivos	
		< de 4	4 y mas
Total			
PROMEDIO.....	5.67	4.10	7.51
N.....	1,357	731	626
< 10			
PROMEDIO.....	4.23	4.03	5.97
N.....	586	526	60
10-19			
PROMEDIO.....	5.98	4.13	7.00
N.....	380	134	246
20-29			
PROMEDIO.....	7.38	4.53	8.07
N.....	332	65	267
30 y mas			
PROMEDIO.....	8.46	5.17	8.86
N.....	59	6	53

Edad a la Primera Union:
 20-24

Años Transcurridos Desde la Primera Union	Total	Hijos Actualmente Vivos	
		< de 4	4 y mas
Total			
PROMEDIO.....	4.78	3.72	6.92
N.....	752	502	250
< 10			
PROMEDIO.....	3.86	3.66	6.03
N.....	367	336	31
10-19			
PROMEDIO.....	5.28	3.85	6.66
N.....	244	120	124
20-29			
PROMEDIO.....	6.33	3.83	7.55
N.....	141	46	95

TABLA 3.3.6.-
 PROMEDIO TOTAL DE HIJOS DESEADOS, SEGUN
 NUMERO DE HIJOS VIVOS (INCLUYENDO EL
 EMBARAZO ACTUAL),
 EDAD A LA PRIMERA UNION Y AÑOS
 TRANSCURRIDOS DESDE LA MISMA.
 (Entrevistadas actualmente unidas)

374

Edad a la Primera Union:
 25-29

Años Transcurridos Desde la Primera Union	Total	Hijos Actualmente Vivos	
		< de 4	4 y mas
Total			
PROMEDIO.....	4.37	3.62	6.53
N.....	230	170	60
< 10			
PROMEDIO.....	4.08	3.67	6.74
N.....	142	123	19
10-19			
PROMEDIO.....	4.52	3.46	6.24
N.....	69	42	27
20-29			
PROMEDIO.....	6.00	3.80	6.79
N.....	19	5	14

Edad a la Primera Union:
 30-49

Años Transcurridos Desde la Primera Union	Total	Hijos Actualmente Vivos	
		< de 4	4 y mas
Total			
PROMEDIO.....	4.06	3.64	6.31
N.....	84	70	14
< 10			
PROMEDIO.....	3.80	3.56	6.20
N.....	55	50	5
10-19			
PROMEDIO.....	4.57	3.85	6.38
N.....	29	20	9

TABLA 3.3.7a -
 PROMEDIO TOTAL DE HIJOS DESEADOS, SEGUN NUMERO DE HIJOS VIVOS (INCLUYENDO EL EMBARAZO ACTUAL),
 EDAD ACTUAL Y GRADO DE URBANIZACION.

Total

Lugar de Residencia Actual	Total	Hijos Actualmente Vivos (Incluye Embarazo Actual)										
		0	1	2	3	4	5	6	7	8	9 y mas	
Total												
PROMEDIO.....	5.28	3.32	3.49	3.84	4.72	5.34	6.21	6.99	7.90	8.10	9.72	
N.....	2,610	193	460	491	376	241	223	158	139	116	213	
Gran Asuncion												
PROMEDIO.....	4.26	3.30	3.17	3.59	4.37	4.95	6.59	6.18	7.79	9.50	8.82	
N.....	697	66	150	199	123	59	44	17	14	14	11	
Resto Urbano												
PROMEDIO.....	5.16	2.87	3.59	4.09	4.67	5.42	6.41	7.88	8.50	7.73	9.46	
N.....	426	31	97	77	60	36	39	26	19	15	26	
Rural												
PROMEDIO.....	5.79	3.48	3.67	3.99	4.95	5.48	6.03	6.90	7.82	7.94	9.81	
N.....	1,487	96	213	215	193	146	140	115	106	87	176	

Edad Decenal:
 15-24

Lugar de Residencia Actual	Total	Hijos Actualmente Vivos (Incluye Embarazo Actual)									
		0	1	2	3	4	5	6	7	8	9 y mas
Total											
PROMEDIO.....	3.92	3.31	3.68	3.93	4.60	5.48	5.85	5.00	8.00	-	-
N.....	650	112	239	178	85	21	13	1	1	-	-
Gran Asuncion											
PROMEDIO.....	3.39	3.33	3.24	3.39	3.85	4.00	6.00	5.00	-	-	-
N.....	161	42	59	44	13	1	1	1	-	-	-
Resto Urbano											
PROMEDIO.....	4.00	2.33	3.85	4.65	4.33	7.00	-	-	-	-	-
N.....	93	12	46	23	9	3	-	-	-	-	-
Rural											
PROMEDIO.....	4.11	3.50	3.81	4.00	4.79	5.29	5.83	-	8.00	-	-
N.....	396	58	134	111	63	17	12	-	1	-	-

TABLA 3.3.7a .-
 PROMEDIO TOTAL DE HIJOS DESEADOS, SEGUN NUMERO DE HIJOS VIVOS (INCLUYENDO EL EMBARAZO ACTUAL),
 EDAD ACTUAL Y GRADO DE URBANIZACION.

Edad Decenal:
 25-34

Lugar de Residencia Actual	Total	Hijos Actualmente Vivos (Incluye Embarazo Actual)										
		0	1	2	3	4	5	6	7	8	9 y mas	
Total												
PROMEDIO.....	4.92	2.98	3.30	3.88	4.81	5.48	6.42	7.07	7.93	7.65	8.62	
N.....	907	44	151	204	155	128	91	57	43	21	13	
Gran Asuncion												
PROMEDIO.....	3.87	2.93	3.13	3.63	4.24	5.35	6.75	6.00	8.00	-	-	
N.....	239	14	60	90	46	17	8	2	2	-	-	
Resto Urbano												
PROMEDIO.....	4.89	2.83	3.47	4.03	4.93	5.65	7.13	7.50	8.33	9.00	10.00	
N.....	170	12	38	39	27	20	16	8	6	2	2	
Rural												
PROMEDIO.....	5.44	3.11	3.36	4.09	5.10	5.46	6.21	7.04	7.86	7.50	8.36	
N.....	498	18	53	75	82	91	67	47	35	19	11	

Edad Decenal:
 35-44

Lugar de Residencia Actual	Total	Hijos Actualmente Vivos (Incluye Embarazo Actual)									
		0	1	2	3	4	5	6	7	8	9 y mas
Total											
PROMEDIO.....	6.18	3.58	3.33	3.49	4.62	4.86	6.17	6.68	8.18	8.06	9.76
N.....	752	27	54	88	102	70	89	78	62	63	119
Gran Asuncion											
PROMEDIO.....	4.87	4.00	3.00	3.51	4.53	4.47	6.56	5.67	7.57	10.63	9.88
N.....	228	7	27	53	50	32	27	9	7	8	8
Resto Urbano											
PROMEDIO.....	5.69	4.00	3.00	3.36	4.61	4.56	6.07	6.92	9.00	7.14	10.10
N.....	110	6	10	15	18	9	15	12	8	7	10
Rural											
PROMEDIO.....	7.03	3.21	4.06	3.55	4.76	5.38	5.98	6.79	8.15	7.77	9.71
N.....	414	14	17	20	34	29	47	57	47	48	101

TABLA 3.3.7a .-
 PROMEDIO TOTAL DE HIJOS DESEADOS, SEGUN NUMERO DE HIJOS VIVOS (INCLUYENDO EL EMBARAZO ACTUAL),
 EDAD ACTUAL Y GRADO DE URBANIZACION.

Edad Decenal:
 45-49

Lugar de Residencia Actual	Total	Hijos Actualmente Vivos (Incluye Embarazo Actual)										
		0	1	2	3	4	5	6	7	8	9 y mas	
Total												
PROMEDIO.....	7.08	4.30	3.13	4.19	4.95	6.00	5.83	8.00	7.27	8.47	9.84	
N.....	301	10	16	21	34	22	30	22	33	32	81	
Gran Asuncion												
PROMEDIO.....	5.70	3.00	4.00	4.33	4.71	6.00	6.63	7.40	8.00	8.00	6.00	
N.....	69	3	4	12	14	9	8	5	5	6	3	
Resto Urbano												
PROMEDIO.....	7.08	4.00	3.00	-	4.17	5.00	5.63	10.33	7.67	8.00	8.93	
N.....	53	1	3	-	6	4	8	6	5	6	14	
Rural												
PROMEDIO.....	7.63	5.00	2.78	4.00	5.29	6.50	5.50	6.90	7.05	8.75	10.23	
N.....	179	6	9	9	14	9	14	11	23	20	64	

- Sin informacion

TABLA 3.3.7b .-
 PROMEDIO TOTAL DE HIJOS DESEADOS, SEGUN NUMERO DE HIJOS VIVOS (INCLUYENDO EL EMBARAZO ACTUAL),
 EDAD ACTUAL Y RESIDENCIA EN LA INFANCIA.

Total

Residencia en la Infancia	Total	Hijos Actualmente Vivos (Incluye Embarazo Actual)									
		0	1	2	3	4	5	6	7	8	9 y mas
Total											
PROMEDIO.....	5.28	3.32	3.49	3.84	4.72	5.34	6.21	6.99	7.90	8.10	9.72
N.....	2,610	193	460	491	376	241	223	158	139	116	213
Rural											
PROMEDIO.....	5.78	3.42	3.70	3.94	4.92	5.41	6.32	6.85	7.94	7.79	10.39
N.....	1,318	84	184	200	170	133	123	102	90	78	154
Pueblo											
PROMEDIO.....	5.10	3.00	3.42	3.77	4.62	5.41	6.22	7.30	7.89	8.40	8.84
N.....	554	44	116	95	84	39	46	30	37	25	38
Asuncion											
PROMEDIO.....	4.52	3.42	3.30	3.78	4.50	5.17	6.03	7.15	7.55	9.38	8.62
N.....	738	65	160	196	122	69	54	26	12	13	21

TABLA 3.3.7b.-
 PROMEDIO TOTAL DE HIJOS DESEADOS, SEGUN NUMERO DE HIJOS VIVOS (INCLUYENDO EL EMBARAZO ACTUAL),
 EDAD ACTUAL Y RESIDENCIA EN LA INFANCIA.

378

Edad Decenal:
 15-24

Residencia en la Infancia	Total	Hijos Actualmente Vivos (Incluye Embarazo Actual)										
		0	1	2	3	4	5	6	7	8	9 y mas	
Total												
PROMEDIO.....	3.92	3.31	3.68	3.93	4.60	5.48	5.85	5.00	8.00	-	-	-
N.....	650	112	239	178	85	21	13	1	1	-	-	-
Rural												
PROMEDIO.....	4.10	3.48	3.87	3.89	4.69	5.47	6.00	-	8.00	-	-	-
N.....	338	48	107	105	52	15	10	-	1	-	-	-
Pueblo												
PROMEDIO.....	3.81	2.90	3.59	4.04	4.75	5.75	5.00	-	-	-	-	-
N.....	130	21	59	28	16	4	2	-	-	-	-	-
Asuncion												
PROMEDIO.....	3.66	3.33	3.47	3.96	4.18	5.00	6.00	5.00	-	-	-	-
N.....	182	43	73	45	17	2	1	1	-	-	-	-

Edad Decenal:
 25-34

Residencia en la Infancia	Total	Hijos Actualmente Vivos (Incluye Embarazo Actual)										
		0	1	2	3	4	5	6	7	8	9 y mas	
Total												
PROMEDIO.....	4.92	2.98	3.30	3.88	4.81	5.48	6.42	7.07	7.93	7.65	8.62	
N.....	907	44	151	204	155	128	91	57	43	21	13	
Rural												
PROMEDIO.....	5.38	3.06	3.34	4.01	5.17	5.40	6.31	6.86	8.18	7.38	8.38	
N.....	439	17	50	67	71	84	55	42	28	17	8	
Pueblo												
PROMEDIO.....	4.83	2.92	3.29	3.82	4.75	5.71	6.05	7.91	7.67	8.67	9.33	
N.....	195	12	42	40	36	17	19	11	12	3	3	
Asuncion												
PROMEDIO.....	4.25	2.93	3.27	3.80	4.33	5.56	7.13	7.00	6.67	9.00	8.50	
N.....	273	15	59	97	48	27	17	4	3	1	2	

TABLA 3.3.7a.-
PROMEDIO TOTAL DE HIJOS DESEADOS, SEGUN NUMERO DE HIJOS VIVOS (INCLUYENDO EL EMBARAZO ACTUAL),
EDAD ACTUAL Y GRADO DE URBANIZACION.

Edad Decenal:
 45-49

Lugar de Residencia Actual	Total	Hijos Actualmente Vivos (Incluye Embarazo Actual)										
		0	1	2	3	4	5	6	7	8	9 y mas	
Total												
PROMEDIO.....	7.08	4.30	3.13	4.19	4.85	6.00	5.83	8.00	7.27	8.47	9.84	
N.....	301	10	16	21	34	22	30	22	33	32	81	
Gran Asuncion												
PROMEDIO.....	5.70	3.00	4.00	4.33	4.71	6.00	6.63	7.40	8.00	8.00	6.00	
N.....	69	3	4	12	14	9	8	5	5	6	3	
Resto Urbano												
PROMEDIO.....	7.08	4.00	3.00	-	4.17	5.00	5.63	10.33	7.67	8.00	8.93	
N.....	53	1	3	-	6	4	8	6	5	6	14	
Rural												
PROMEDIO.....	7.63	5.00	2.78	4.00	5.29	6.50	5.50	6.90	7.05	8.75	10.23	
N.....	179	6	9	9	14	9	14	11	23	20	64	

- Sin informacion

TABLA 3.3.7b.-
PROMEDIO TOTAL DE HIJOS DESEADOS, SEGUN NUMERO DE HIJOS VIVOS (INCLUYENDO EL EMBARAZO ACTUAL),
EDAD ACTUAL Y RESIDENCIA EN LA INFANCIA.

Total

Residencia en la Infancia	Total	Hijos Actualmente Vivos (Incluye Embarazo Actual)									
		0	1	2	3	4	5	6	7	8	9 y mas
Total											
PROMEDIO.....	5.28	3.32	3.49	3.84	4.72	5.34	6.21	6.99	7.90	8.10	9.72
N.....	2,610	193	460	491	376	241	223	158	139	116	213
Rural											
PROMEDIO.....	5.78	3.42	3.70	3.94	4.92	5.41	6.52	6.85	7.94	7.79	10.19
N.....	1,318	64	184	200	170	133	123	102	90	78	154
Pueblo											
PROMEDIO.....	5.10	3.00	3.42	3.77	4.62	5.41	6.22	7.30	7.89	8.40	8.84
N.....	554	44	116	95	84	39	46	30	37	25	38
Asuncion											
PROMEDIO.....	4.52	3.42	3.30	3.78	4.59	5.17	6.03	7.15	7.55	9.38	8.02
N.....	738	65	160	196	122	69	54	26	12	13	21

TABLA 3.3.7b .-
PROMEDIO TOTAL DE HIJOS DESEADOS, SEGUN NUMERO DE HIJOS VIVOS (INCLUYENDO EL EMBARAZO ACTUAL),
EDAD ACTUAL Y RESIDENCIA EN LA INFANCIA.

378

Edad Decenal:
 15-24

Residencia en la Infancia	Total	Hijos Actualmente Vivos (Incluye Embarazo Actual)										
		0	1	2	3	4	5	6	7	8	9 y mas	
Total												
PROMEDIO.....	3.92	3.31	3.68	3.93	4.60	5.48	5.85	5.00	8.00	-	-	
N.....	650	112	239	178	85	21	13	1	1	-	-	
Rural												
PROMEDIO.....	4.10	3.48	3.87	3.89	4.69	5.47	6.00	-	8.00	-	-	
N.....	338	48	107	105	52	15	10	-	1	-	-	
Pueblo												
PROMEDIO.....	3.81	2.90	3.59	4.04	4.75	5.75	5.00	-	-	-	-	
N.....	130	21	59	28	16	4	2	-	-	-	-	
Asuncion												
PROMEDIO.....	3.66	3.33	3.47	3.96	4.18	5.00	6.00	5.00	-	-	-	
N.....	182	43	73	45	17	2	1	1	-	-	-	

Edad Decenal:
 25-34

Residencia en la Infancia	Total	Hijos Actualmente Vivos (Incluye Embarazo Actual)									
		0	1	2	3	4	5	6	7	8	9 y mas
Total											
PROMEDIO.....	4.92	2.98	3.30	3.88	4.81	5.48	6.42	7.07	7.93	7.65	8.62
N.....	907	44	151	204	155	128	91	57	43	21	13
Rural											
PROMEDIO.....	5.38	3.06	3.34	4.01	5.17	5.40	6.31	6.86	8.18	7.38	8.38
N.....	439	17	50	67	71	84	55	42	28	17	8
Pueblo											
PROMEDIO.....	4.83	2.92	3.29	3.82	4.75	5.71	6.95	7.91	7.67	8.67	9.33
N.....	195	12	42	40	36	17	19	11	12	3	3
Asuncion											
PROMEDIO.....	4.25	2.93	3.27	3.80	4.33	5.56	7.13	7.00	6.67	9.00	8.50
N.....	273	15	59	97	48	27	17	4	3	1	2

TABLA 3.3.7b .-
 PROMEDIO TOTAL DE HIJOS DESEADOS, SEGUN NUMERO DE HIJOS VIVOS (INCLUYENDO EL EMBARAZO ACTUAL),
 EDAD ACTUAL Y RESIDENCIA EN LA INFANCIA.

Edad Decenal:
 35-44

Residencia en la Infancia	Total	Hijos Actualmente Vivos (Incluye Embarazo Actual)										
		0	1	2	3	4	5	6	7	8	9 y mas	
Total												
PROMEDIO.....	6.18	3.58	3.33	3.49	4.62	4.86	6.17	6.68	8.18	8.06	9.76	
N.....	752	27	54	88	102	70	89	78	62	63	119	
Rural												
PROMEDIO.....	7.00	3.31	4.17	3.76	4.68	5.41	5.83	6.74	8.25	7.52	9.99	
N.....	373	13	18	17	35	27	43	48	41	42	89	
Pueblo												
PROMEDIO.....	5.96	3.33	3.23	3.36	4.61	4.85	6.67	6.47	8.20	8.64	9.35	
N.....	166	9	13	23	23	13	21	15	15	14	20	
Asuncion												
PROMEDIO.....	4.90	5.00	2.74	3.46	4.60	4.37	6.32	6.67	7.60	10.14	8.50	
N.....	213	5	23	48	44	30	25	15	6	7	10	

Edad Decenal:
 45-49

Residencia en la Infancia	Total	Hijos Actualmente Vivos (Incluye Embarazo Actual)									
		0	1	2	3	4	5	6	7	8	9 y mas
Total											
PROMEDIO.....	7.08	4.30	3.13	4.19	4.85	6.00	5.83	8.00	7.27	8.47	9.84
N.....	301	10	16	21	34	22	30	22	33	32	81
Rural											
PROMEDIO.....	7.53	4.17	2.89	4.18	5.17	5.33	5.47	7.27	6.95	8.74	10.49
N.....	168	6	9	11	12	7	15	12	20	19	57
Pueblo											
PROMEDIO.....	6.38	3.00	2.50	3.50	3.89	5.60	5.25	8.75	7.63	7.88	8.07
N.....	63	2	2	4	9	5	4	4	10	8	15
Asuncion											
PROMEDIO.....	6.63	6.00	3.80	4.67	5.23	6.60	6.55	8.83	8.33	8.40	8.78
N.....	70	2	5	6	13	10	11	6	3	5	9

- Sin informacion

TABLA 3.3.7c .-
 PROMEDIO TOTAL DE HIJOS DESEALOS, SEGUN NUMERO DE HIJOS VIVOS (INCLUYENDO EL EMBARAZO ACTUAL),
 EDAD ACTUAL Y PATRON DE TRABAJO.

Total

Patron de Trabajo	Total	Hijos Actualmente Vivos (Incluye Embarazo Actual)										
		0	1	2	3	4	5	6	7	8	9 y mas	
Total												
PROMEDIO.....	5.28	3.32	3.49	3.84	4.72	5.34	6.21	6.99	7.90	8.10	9.72	
N.....	2,610	193	460	491	376	241	223	158	139	116	213	
Trbja. Actualmente y Antes de Casarse												
PROMEDIO.....	5.20	3.33	3.37	3.86	4.83	5.42	6.65	7.09	7.37	8.19	9.65	
N.....	819	66	165	141	116	68	79	50	40	36	52	
Trbja. Actualmente, No Trbjo. Antes de Casarse												
PROMEDIO.....	5.81	3.47	3.86	3.70	4.69	4.85	5.76	7.42	8.67	7.48	9.63	
N.....	278	20	23	50	35	27	21	27	21	22	32	
No Trbja. Actual., Trbjo. Antes y despues de Casarse												
PROMEDIO.....	5.04	3.42	3.16	4.09	4.80	5.36	5.86	6.62	8.00	9.83	8.56	
N.....	255	19	44	53	44	22	21	13	14	6	19	
No Trbja. Actual., Trbjo. despues y no Antes de Casarse												
PROMEDIO.....	5.63	3.67	3.42	4.75	4.18	5.67	5.40	6.50	7.57	9.25	11.25	
N.....	87	6	12	24	11	6	5	4	7	4	8	
No Trbja. Actual., Trbjo. Antes de Casarse												
PROMEDIO.....	4.94	3.16	3.83	3.78	4.55	5.30	6.00	6.29	7.11	8.00	9.19	
N.....	528	43	109	101	73	63	46	14	27	19	33	
Nunca ha Trabajado												
PROMEDIO.....	5.46	3.31	3.41	3.64	4.74	5.48	6.14	6.98	8.82	8.00	10.17	
N.....	643	39	107	122	97	55	51	44	30	29	69	

TABLA 3.3.7c .-
 PROMEDIO TOTAL DE HIJOS DESEADOS, SEGUN NUMERO DE HIJOS VIVOS (INCLUYENDO EL EMBARAZO ACTUAL),
 EDAD ACTUAL Y PATRON DE TRABAJO.

Edad Decenal:
 15-24

Patron de Trabajo	Total	Hijos Actualmente Vivos (Incluye Embarazo Actual)										
		0	1	2	3	4	5	6	7	8	9 y mas	
Total												
PROMEDIO.....	3.92	3.31	3.68	3.93	4.60	5.48	5.85	5.00	8.00	-	-	
N.....	650	112	239	178	85	21	13	1	1	-	-	
Trbja. Actualmente y Antes de Casarse												
PROMEDIO.....	3.89	3.34	3.64	3.78	4.58	5.56	6.67	-	-	-	-	
N.....	157	35	55	36	19	9	3	-	-	-	-	
Trbja. Actualmente, No Trbjo. Antes de Casarse												
PROMEDIO.....	4.09	3.71	4.00	4.10	4.60	3.50	5.00	-	-	-	-	
N.....	36	7	10	10	5	2	2	-	-	-	-	
No Trbja. Actual., Trbjo. Antes y despues de Casarse												
PROMEDIO.....	3.52	2.75	2.96	3.95	4.00	4.50	3.00	5.00	8.00	-	-	
N.....	67	8	25	21	8	2	1	1	1	-	-	
No Trbja. Actual., Trbjo. despues y no Antes de Casarse												
PROMEDIO.....	5.22	4.00	3.75	8.60	4.33	-	-	-	-	-	-	
N.....	18	2	8	5	3	-	-	-	-	-	-	
No Trbja. Actual., Trbjo. Antes de Casarse												
PROMEDIO.....	4.03	3.27	4.16	3.85	4.70	5.20	6.00	-	-	-	-	
N.....	169	30	64	48	20	5	2	-	-	-	-	
Nunca ha Trabajado												
PROMEDIO.....	3.83	3.33	3.49	3.65	4.73	7.67	6.20	-	-	-	-	
N.....	203	30	77	58	30	3	5	-	-	-	-	

TABLA 3.3.7c .-
 PROMEDIO TOTAL DE HIJOS DESEADOS, SEGUN NUMERO DE HIJOS VIVOS (INCLUYENDO EL EMBARAZO ACTUAL),
 EDADE ACTUAL Y PATRON DE TRABAJO.

Edad Decenal:
 25-34

Patron de Trabajo	Total	Hijos Actualmente Vivos (Incluye Embarazo Actual)										
		0	1	2	3	4	5	6	7	8	9 y mas	
Total												
PROMEDIO.....	4.92	2.98	3.30	3.88	4.81	5.48	6.42	7.07	7.93	7.65	8.62	
N.....	907	44	151	204	155	128	91	57	43	21	13	
Trbja. Actualmente y Antes de Casarse												
PROMEDIO.....	4.94	2.76	3.25	4.03	5.36	5.42	6.88	7.30	7.83	8.29	8.40	
N.....	304	17	75	61	40	34	33	20	12	7	5	
Trbja. Actualmente, No Trbjo. Antes de Casarse												
PROMEDIO.....	5.06	3.00	3.55	3.95	4.76	4.44	6.71	7.50	8.67	6.80	7.50	
N.....	91	5	11	22	17	9	7	6	6	6	2	
No Trbja. Actual., Trbjo. Antes y despues de Casarse												
PROMEDIO.....	5.07	3.57	3.38	4.18	4.94	5.73	6.50	7.40	8.43	8.00	-	
N.....	96	7	16	22	18	11	8	5	7	2	-	
No Trbja. Actual., Trbjo. despues y no Antes de Casarse												
PROMEDIO.....	3.96	3.00	3.00	3.64	4.17	4.00	5.00	10.00	-	-	-	
N.....	27	3	1	14	6	1	1	1	-	-	-	
No Trbja. Actual., Trbjo. Antes de Casarse												
PROMEDIO.....	4.78	2.86	3.46	3.69	4.42	5.59	5.83	7.00	6.88	8.67	11.50	
N.....	186	7	28	39	36	39	18	0	8	3	2	
Nunca ha Trabajado												
PROMEDIO.....	5.02	3.00	3.05	3.72	4.68	5.64	6.17	6.47	8.10	6.33	8.00	
N.....	203	5	20	46	38	34	24	19	10	3	4	

TABLA 3.3.7c.-
PROMEDIO TOTAL DE HIJOS DESEADOS, SEGUN NUMERO DE HIJOS VIVOS (INCLUYENDO EL EMBARAZO ACTUAL),
EDAD ACTUAL Y PATRON DE TRABAJO.

Edad Decenal:
 35-44

Patron de Trabajo	Total	Hijos Actualmente Vivos (Incluye Embarazo Actual)										
		0	1	2	3	4	5	6	7	8	9 y mas	
Total												
PROMEDIO.....	6.18	3.58	3.33	3.49	4.62	4.86	6.17	6.98	8.18	8.06	9.76	
N.....	752	27	54	88	102	70	89	76	62	63	119	
Trbja. Actualmente y Antes de Casarse												
PROMEDIO.....	5.79	4.20	3.31	3.61	4.49	4.95	6.54	7.00	7.37	8.22	9.20	
N.....	258	10	29	31	44	20	30	26	20	18	30	
Trbja. Actualmente, No Trbjo. Antes de Casarse												
PROMEDIO.....	6.49	3.83	5.00	3.25	5.00	5.00	5.33	7.11	9.33	7.83	9.33	
N.....	113	7	2	16	9	10	9	19	9	12	29	
No Trbja. Actual., Trbjo. Antes y despues de Casarse												
PROMEDIO.....	6.00	2.00	4.00	3.50	5.27	5.00	5.56	6.00	8.33	10.33	8.82	
N.....	62	2	2	8	11	7	9	6	3	3	11	
No Trbja. Actual., Trbjo. despues y no Antes de Casarse												
PROMEDIO.....	6.90	5.00	2.67	4.00	3.00	4.00	7.00	5.33	7.60	10.00	11.71	
N.....	31	1	3	4	1	3	2	3	5	2	7	
No Trbja. Actual., Trbjo. Antes de Casarse												
PROMEDIO.....	5.74	2.75	3.25	3.67	4.38	4.73	6.19	5.75	7.33	7.22	9.31	
N.....	122	4	12	12	13	15	21	8	12	9	16	
Nunca ha Trabajado												
PROMEDIO.....	6.82	2.67	3.17	3.25	4.63	4.87	6.22	6.63	9.67	7.89	10.60	
N.....	166	3	6	17	24	15	18	16	13	19	35	

TABLA 3.3.7c.-
 PROMEDIO TOTAL DE HIJOS DESEADOS, SEGUN NUMERO DE HIJOS VIVOS (INCLUYENDO EL EMBARAZO ACTUAL),
 EDAD ACTUAL Y PATRON DE TRABAJO.

334

Edad Decenal:
 45-49

Patron de Trabajo	Total	Hijos Actualmente Vivos (Incluye Embarazo Actual)										
		0	1	2	3	4	5	6	7	8	9 y mas	
Total												
PROMEDIO.....	7.08	4.30	3.13	4.19	4.85	6.00	5.83	8.00	7.27	8.47	9.84	
N.....	301	10	16	21	34	22	30	22	33	32	81	
Trbja. Actualmente y Antes de Casarse												
PROMEDIO.....	6.55	3.50	2.67	3.85	4.77	7.50	6.31	8.90	6.57	8.09	10.82	
N.....	100	4	6	13	13	5	13	10	8	11	17	
Trbja. Actualmente, No Trbjo. Antes de Casarse												
PROMEDIO.....	7.21	2.00	-	2.50	3.75	5.67	5.33	10.00	7.67	7.25	10.70	
N.....	38	1	-	2	4	6	3	2	6	4	10	
No Trbja. Actual., Trbjo. Antes y despues de Casarse												
PROMEDIO.....	6.46	7.00	3.00	7.00	4.57	5.50	6.00	8.00	6.00	12.00	8.14	
N.....	30	2	1	2	7	2	3	1	3	1	8	
No Trbja. Actual., Trbjo. despues y no Antes de Casarse												
PROMEDIO.....	6.82	-	-	4.00	5.00	9.00	4.00	-	7.50	8.50	8.00	
N.....	11	-	-	1	1	2	2	-	2	2	1	
No Trbja. Actual., Trbjo. Antes de Casarse												
PROMEDIO.....	6.66	3.50	3.00	4.50	5.50	4.75	5.80	-	7.00	8.71	8.71	
N.....	51	2	5	2	4	4	5	-	7	7	15	
Nunca ha Trabajado												
PROMEDIO.....	8.35	6.00	4.00	6.00	5.80	4.67	5.50	8.88	8.33	9.00	9.97	
N.....	71	1	4	1	5	3	4	9	7	7	30	

- Sin informacion

TABLA 3.3.7d -
 PROMEDIO TOTAL DE HIJOS DESBAJOS, SEGUN NUMERO DE HIJOS VIVOS (INCLUYENDO EL EMBARAZO ACTUAL),
 EDAD ACTUAL Y NIVEL EDUCATIVO DE LA MUJER.

Total		Hijos Actualmente Vivos (Incluye Embarazo Actual)									
Educacion de la Mujer	Total	0	1	2	3	4	5	6	7	8	9 y mas
Total	5.28	3.32	3.49	3.84	4.72	5.34	6.21	6.99	7.90	8.10	9.72
PROMEDIO.....	2,610	193	460	491	376	241	223	158	139	116	213
Hasta 2 años de Educacion (*)	6.38	3.37	3.36	3.92	4.94	5.66	6.13	7.16	7.69	7.96	9.56
PROMEDIO.....	605	28	54	64	63	58	65	58	54	47	114
3 a 5 años	5.71	3.31	3.72	4.02	4.98	5.40	6.19	7.02	8.01	8.16	9.95
PROMEDIO.....	935	54	150	130	138	92	95	66	71	52	87
6 años	4.54	3.39	3.46	3.67	4.79	5.06	6.70	6.91	7.82	8.00	9.27
PROMEDIO.....	519	44	108	153	73	52	30	23	11	14	11
7 a 11 años	4.03	3.39	3.18	3.80	4.25	5.13	6.14	6.43	9.00	10.00	-
PROMEDIO.....	309	38	85	70	61	23	22	7	2	1	-
12 años	4.17	2.89	3.52	4.17	4.19	5.27	6.00	5.00	10.00	10.00	12.00
PROMEDIO.....	161	19	44	47	27	11	7	2	1	2	1
13 y mas años	3.74	3.50	3.58	3.33	3.86	4.80	5.00	6.00	-	-	-
PROMEDIO.....	81	10	19	27	14	5	4	2	-	-	-
edad fecundal: 5-24											
Total		Hijos Actualmente Vivos (Incluye Embarazo Actual)									
Educacion de la Mujer	Total	0	1	2	3	4	5	6	7	8	9 y mas
Total	3.92	3.31	3.68	3.93	4.60	5.48	5.85	5.00	8.00	-	-
PROMEDIO.....	650	112	239	178	85	21	13	1	1	-	-
Hasta 2 años de Educacion (*)	3.97	3.00	3.56	3.64	4.17	6.14	5.00	-	8.00	-	-
PROMEDIO.....	97	8	26	28	24	7	3	-	1	-	-
3 a 5 años	4.20	3.47	3.96	4.08	5.08	5.09	5.57	-	-	-	-
PROMEDIO.....	237	32	85	65	37	11	7	-	-	-	-
6 años	3.76	3.39	3.73	3.72	4.36	4.00	10.00	-	-	-	-
PROMEDIO.....	157	28	56	57	14	1	1	-	-	-	-
7 a 11 años	3.57	3.44	3.16	3.84	4.29	6.00	6.00	5.00	-	-	-
PROMEDIO.....	102	27	44	19	7	2	2	1	-	-	-
12 años	3.80	2.85	3.60	7.00	4.00	-	-	-	-	-	-
PROMEDIO.....	41	13	20	5	3	-	-	-	-	-	-
13 y mas años	3.31	2.75	3.63	3.25	-	-	-	-	-	-	-
PROMEDIO.....	16	4	8	4	-	-	-	-	-	-	-

TABLA 3.3.7d.-
 PROMEDIO TOTAL DE HIJOS DESEADOS, SEGUN NUMERO DE HIJOS VIVOS (INCLUYENDO EL EMBARAZO ACTUAL),
 EDAD ACTUAL Y NIVEL EDUCATIVO DE LA MUJER.

Edad Decenal:
 25-34

Educacion de la Mujer	Total	Hijos Actualmente Vivos (Incluye Embarazo Actual)										
		0	1	2	3	4	5	6	7	8	9 y mas	
Total												
PROMEDIO.....	4.92	2.98	3.30	3.88	4.81	5.48	6.42	7.07	7.93	7.65	8.62	
N.....	907	44	151	204	155	128	91	57	43	21	13	
Hasta 2 años de Educacion (*)												
PROMEDIO.....	6.01	3.40	3.18	4.59	5.37	5.31	6.48	7.16	8.83	7.33	8.29	
N.....	170	5	11	17	19	36	29	25	12	9	7	
3 a 5 años												
PROMEDIO.....	5.39	2.77	3.50	3.95	5.00	5.58	6.59	7.18	7.50	7.78	9.00	
N.....	326	13	46	43	61	51	46	22	28	10	6	
6 años												
PROMEDIO.....	4.31	3.00	3.10	3.77	5.00	5.24	5.89	6.43	8.33	8.50	-	
N.....	202	9	41	70	32	29	9	7	3	2	-	
7 a 11 años												
PROMEDIO.....	4.04	3.33	3.23	3.71	4.52	6.17	6.00	7.00	-	-	-	
N.....	114	9	26	41	25	6	4	3	-	-	-	
12 años												
PROMEDIO.....	3.70	2.75	3.25	3.91	3.60	6.33	5.00	-	-	-	-	
N.....	61	4	20	23	10	3	1	-	-	-	-	
13 y mas años												
PROMEDIO.....	3.85	2.50	3.71	3.70	3.75	5.67	5.50	-	-	-	-	
N.....	34	4	7	10	8	3	2	-	-	-	-	
Edad Decenal: 35-44												
Total												
PROMEDIO.....	6.18	3.58	3.33	3.49	4.62	4.86	6.17	6.68	8.18	8.06	9.76	
N.....	752	27	54	88	102	70	89	78	62	63	119	
Hasta 2 años de Educacion (*)												
PROMEDIO.....	6.98	2.67	3.30	3.58	5.15	5.50	5.91	6.58	7.62	8.04	9.37	
N.....	215	10	10	12	13	10	24	24	27	23	62	
3 a 5 años												
PROMEDIO.....	6.88	3.83	3.25	3.93	4.97	5.14	5.86	6.85	8.54	8.14	10.10	
N.....	261	6	16	15	30	21	30	35	29	29	50	
6 años												
PROMEDIO.....	5.50	3.86	3.63	3.09	4.80	4.38	7.24	6.77	8.80	7.22	10.71	
N.....	127	7	8	24	21	16	17	13	5	9	7	
7 a 11 años												
PROMEDIO.....	4.51	2.00	3.07	3.89	4.14	4.64	6.21	6.33	-	10.00	-	
N.....	78	1	14	9	22	14	14	3	-	1	-	
12 años												
PROMEDIO.....	4.45	3.00	4.33	3.63	3.91	4.88	5.25	5.00	10.00	12.00	-	
N.....	47	1	3	16	11	8	4	2	1	1	-	
13 y mas años												
PROMEDIO.....	3.83	7.00	3.33	3.17	4.20	3.00	-	6.00	-	-	-	
N.....	24	2	3	12	5	1	-	1	-	-	-	

TABLA 3.3.7d :-
 PROMEDIO TOTAL DE HIJOS DESEADOS, SEGUN NUMERO DE HIJOS VIVOS (INCLUYENDO EL EMBARAZO ACTUAL),
 EDAD ACTUAL Y NIVEL EDUCATIVO DE LA MUJER.

Edad Decenal:
 45-49

Educacion de la Mujer	Total	Hijos Actualmente Vivos (Incluye Embarazo Actual)										
		0	1	2	3	4	5	6	7	8	9 y mas	
Total												
PROMEDIO.....	7.08	4.30	3.13	4.19	4.85	6.00	5.83	8.00	7.27	8.47	9.84	
N.....	301	10	16	21	34	22	30	22	33	32	81	
Hasta 2 años de Educacion (*)												
PROMEDIO.....	7.77	5.20	3.00	4.00	6.00	8.25	5.89	8.07	6.67	8.20	10.02	
N.....	123	5	7	7	7	5	9	9	14	15	45	
3 a 5 años												
PROMEDIO.....	7.20	3.00	2.67	4.00	4.50	5.33	5.83	7.25	8.00	8.46	9.90	
N.....	111	3	3	7	10	9	12	9	14	13	31	
6 años												
PROMEDIO.....	6.06	-	3.00	5.50	4.67	6.17	5.00	8.07	5.67	10.00	6.75	
N.....	33		3	2	6	6	3	3	3	3	4	
7 a 11 años												
PROMEDIO.....	4.57	4.00	4.00	6.00	3.57	4.00	6.00	-	9.00	-	-	
N.....	15	1	1	1	7	1	2		2			
12 años												
PROMEDIO.....	6.67	4.00	5.00	4.33	7.33	-	8.00	-	-	8.00	12.00	
N.....	12	1	1	3	3		2			1	1	
13 y mas años												
PROMEDIO.....	3.86	-	3.00	2.00	3.00	4.00	4.50	6.00	-	-	-	
N.....	7		1	1	1	1	2	1				

- Sin informacion
 NOTE: (*) Incluye sin instruccion

TABLA 3.4.1 .-
 PORCENTAJE DE MUJERES QUE NO DESEAN TENER MAS HIJOS, SEGUN NUMERO DE
 HIJOS VARONES VIVOS E HIJAS MUJERES VIVAS POR EDAD ACTUAL.
 (Entrevistadas actualmente unidas fertiles y no embarazadas)

Total

Hijas Mujeres Vivas	Total	Hijos Varones Vivos					
		0	1	2	3	4	5 y mas
Total							
%	32.5	10.0	22.9	36.3	44.6	59.8	70.3
N	2,010	440	603	386	232	174	175
0							
%	11.5	1.4	5.0	20.4	26.5	52.9	66.7
N	479	142	179	98	34	17	9
1							
%	22.6	5.2	22.4	34.9	35.7	32.1	61.1
N	588	172	235	109	50	28	18
2							
%	38.6	19.0	31.4	37.1	55.1	61.1	61.9
N	402	84	121	70	49	30	42
3							
%	45.3	20.9	40.9	45.3	30.3	48.4	75.0
N	223	26	44	53	33	31	36
4							
%	61.3	60.0	46.9	51.7	58.3	62.6	75.0
N	142	10	32	29	24	23	24
5 y mas							
%	69.3	66.7	54.5	63.0	66.7	76.9	76.1
N	176	6	22	27	30	39	46

TABLA 3.4.1 .-
PORCENTAJE DE MUJERES QUE NO DESEAN TENER MAS HIJOS, SEGUN NUMERO DE
HIJOS VARONES VIVOS E HIJAS MUJERES VIVAS POR EDAD ACTUAL.
(Entrevistadas actualmente unidas fertiles y no embarazadas)

Edad Decenal:
 15-24

Hijas Mujeres Vivas	Total	Hijos Varones Vivos					
		0	1	2	3	4	5 y mas
Total							
%	10.7	1.9	12.0	33.3	21.4	100.0	0.0
N	468	214	175	63	14	1	1
0							
%	4.5	1.0	3.5	17.2	12.5	-	0
N	221	97	86	29	8	-	1
1							
%	14.6	1.1	19.7	42.3	33.3	100.0	-
N	192	93	66	26	6	1	-
2							
%	16.7	9.1	15.0	50.0	-	-	-
N	48	22	20	6	-	-	-
3							
%	66.7	0	100.0	100.0	-	-	-
N	6	2	2	2	-	-	-
4							
%	0	-	0	-	-	-	-
N	1	-	1	-	-	-	-

TABLA 3.4.1 .-
PORCENTAJE DE MUJERES QUE NO DESEAN TENER MAS HIJOS, SEGUN NUMERO DE
HIJOS VARONES VIVOS E HIJAS MUJERES VIVAS POR EDAD ACTUAL.
(Entrevistadas actualmente unidas fertiles y no embarazadas)

Edad Decenal:
25-34

Hijas Mujeres Vivas	Total	Hijos Varones Vivos					
		0	1	2	3	4	5 y mas
Total							
%	21.3	11.7	16.7	19.5	35.9	37.7	61.1
N	736	145	264	164	92	53	18
0							
%	7.6	3.6	5.6	2.2	15.4	40.0	100.0
N	170	28	72	46	13	10	1
1							
%	18.1	9.1	14.9	23.8	37.0	26.3	33.3
N	243	55	94	42	30	19	3
2							
%	23.9	12.2	22.8	23.8	36.6	41.7	40.0
N	176	41	57	42	19	12	5
3							
%	36.1	28.6	25.7	31.8	46.7	42.9	80.0
N	83	14	20	22	15	7	5
4							
%	33.3	33.3	27.3	22.2	33.3	66.7	100.0
N	39	6	11	9	9	3	1
5 y mas							
%	60.0	.0	50.0	66.7	83.3	50.0	66.7
N	25	1	10	3	6	2	3

TABLA 3.4.1 .-
PORCENTAJE DE MUJERES QUE NO DESEAN TENER MAS HIJOS, SEGUN NUMERO DE
HIJOS VARONES VIVOS E HIJAS MUJERES VIVAS POR EDAD ACTUAL.
(Entrevistadas actualmente unidas fertiles y no embarazadas)

Edad Decenal:
 35-44

Hijas Mujeres Vivas	Total	Hijos Varones Vivos					
		0	1	2	3	4	5 y mas
Total							
%	52.4	27.7	43.5	51.6	47.0	70.2	70.8
N	615	65	138	122	100	84	106
0							
%	35.9	.0	10.0	57.1	40.0	71.4	71.4
N	78	13	20	21	10	7	7
1							
%	36.4	15.0	40.0	35.3	38.9	28.6	85.7
N	121	20	35	34	18	7	7
2							
%	56.8	44.4	51.4	56.3	58.3	73.7	60.0
N	139	18	37	16	24	19	25
3							
%	47.1	14.3	44.4	50.0	18.8	56.3	68.0
N	102	7	18	20	16	16	25
4							
%	68.9	100.0	58.8	57.1	70.0	85.7	68.8
N	74	3	17	14	10	14	16
5 y mas							
%	71.3	75.0	63.6	70.6	54.5	81.0	80.8
N	101	4	11	17	22	21	26

TABLA 3.4.1.-
PORCENTAJE DE MUJERES QUE NO DESEAN TENER MAS HIJOS, SEGUN NUMERO DE
HIJOS VARONES VIVOS E HIJAS MUJERES VIVAS POR EDAD ACTUAL.
(Entrevistadas actualmente unidas fertiles y no embarazadas)

Edad Decenal:
 45-49

Hijas Mujeres Vivas	Total	Hijos Varones Vivos					
		0	1	2	3	4	5 y mas
Total							
%	64.9	31.3	50.0	64.9	80.8	66.7	74.0
N	191	16	26	37	26	36	50
0							
%	40.0	.0	.0	100.0	66.7	-	-
N	10	4	1	2	3	-	-
1							
%	53.1	.0	50.0	71.4	100.0	100.0	50.0
N	32	4	10	7	2	1	8
2							
%	66.7	33.3	42.9	66.7	100.0	60.0	75.0
N	39	3	7	6	6	5	12
3							
%	59.4	66.7	75.0	55.6	.0	37.5	100.0
N	32	3	4	9	2	8	6
4							
%	82.1	100.0	66.7	83.3	80.0	83.3	85.7
N	28	1	3	6	5	6	7
5 y mas							
%	70.0	100.0	.0	42.9	87.5	75.0	70.6
N	50	1	1	7	8	16	17

- Sin informacion

TABLA 3.4.2.-
PORCENTAJE DE MUJERES QUE NO DESEAN TENER MAS HIJOS, SEGUN NUMERO DE
HIJOS VARONES VIVOS, E HIJAS MUJERES VIVAS POR ANOS TRANSCURRIDOS
DESDE LA PRIMERA.
(Entrevistadas actualmente unidas fertiles y no embarazadas)

Total

Hijas Mujeres Vivas	Total	Hijos Varones Vivos					
		0	1	2	3	4	5 y mas
Total							
%.....	32.5	10.0	22.9	36.3	44.8	59.8	70.3
N.....	2,010	440	603	386	232	174	175
0							
%.....	11.5	1.4	5.0	20.4	26.5	52.9	66.7
N.....	479	142	179	98	34	17	9
1							
%.....	22.6	5.2	22.4	34.9	35.7	32.1	61.1
N.....	588	172	205	109	56	28	18
2							
%.....	38.6	19.0	31.4	37.1	55.1	61.1	61.9
N.....	402	84	121	70	49	36	42
3							
%.....	45.3	26.9	40.9	45.3	30.3	48.4	75.0
N.....	223	26	44	53	33	31	36
4							
%.....	61.3	60.0	46.9	51.7	58.3	82.6	75.0
N.....	142	10	32	29	24	23	24
5 y mas							
%.....	69.3	66.7	54.5	63.0	66.7	76.9	76.1
N.....	176	6	22	27	36	39	46

TABLA 3.4.2 .-
 PORCENTAJE DE MUJERES QUE NO DESEAN TENER MAS HIJOS, SEGUN NUMERO DE
 HIJOS VARONES VIVOS, E HIJAS MUJERES VIVAS POR AÑOS TRANSCURRIDOS
 DESDE LA PRIMERA.
 (Entrevistadas actualmente unidas fertiles y no embarazadas)
 -Continued

Años Transcurridos Desde La Primera Union:
 < 5

Hijas Mujeres Vivas	Total	Hijos Varones Vivos					
		0	1	2	3	4	5 y mas
Total							
%	7.2	2.0	10.1	20.0	40.0	0.0	100.0
N	459	244	168	40	5	1	1
0							
%	3.6	.9	3.8	6.7	25.0	-	100.0
N	249	109	105	30	4	-	1
1							
%	11.2	1.9	20.4	60.0	-	-	-
N	169	105	54	10	-	-	-
2							
%	8.6	6.9	16.7	-	-	-	-
N	35	29	6	-	-	-	-
3							
%	40.0	.0	50.0	-	100.0	.0	-
N	5	1	2	-	1	1	-
4							
%	.0	-	.0	-	-	-	-
N	1	-	1	-	-	-	-

TABLA 3.4.2 .-
PORCENTAJE DE MUJERES QUE NO DESEAN TENER MAS HIJOS, SEGUN NUMERO DE
HIJOS VARONES VIVOS, E HIJAS MUJERES VIVAS POR AÑOS TRANSCURRIDOS
DESDE LA PRIMERA.
(Entrevistadas actualmente unidas fertiles y no embarazadas)
-Continued

Años Transcurridos Desde La Primera Union:
 5-9

Hijas Mujeres Vivas	Total	Hijos Varones Vivos					
		0	1	2	3	4	5 y mas
Total							
%.....	16.0	4.3	13.6	25.5	20.5	38.9	33.3
N.....	450	93	198	94	44	18	3
0							
%.....	8.8	.0	4.2	16.7	8.3	25.0	.0
N.....	114	14	48	30	12	8	2
1							
%.....	18.0	2.4	16.0	27.5	27.3	60.0	-
N.....	189	41	51	40	22	5	-
2							
%.....	18.6	4.0	15.5	31.6	28.6	66.7	100.0
N.....	113	25	58	19	7	3	1
3							
%.....	24.0	20.0	33.3	40.0	.0	.0	-
N.....	25	10	6	5	3	1	-
4							
%.....	14.3	.0	20.0	-	-	-	-
N.....	7	2	5	-	-	-	-
5 y mas							
%.....	.0	.0	-	-	-	.0	-
N.....	2	1	-	-	-	1	-

TABLA 3.4.2 .-
 PORCENTAJE DE MUJERES QUE NO DESEAN TENER MAS HIJOS, SEGUN NUMERO DE
 HIJOS VARONES VIVOS, E HIJAS MUJERES VIVAS POR AÑOS TRANSCURRIDOS
 DESDE LA PRIMERA.
 (Entrevistadas actualmente unidas fertiles y no embarazadas)
 -Continued

Años Transcurridos Desde La Primera Union:
 10-19

Hijas Mujeres Vivas	Total	Hijos Varones Vivos					
		0	1	2	3	4	5 y mas
Total							
%.....	38.3	30.4	36.4	33.3	39.2	52.8	55.0
N.....	637	79	173	171	102	72	40
0							
%.....	24.7	7.1	15.8	23.3	36.4	60.0	100.0
N.....	81	14	19	30	11	5	2
1							
%.....	28.2	20.0	26.4	27.3	37.0	21.1	57.1
N.....	170	20	53	44	27	19	7
2							
%.....	42.9	40.0	55.8	25.6	41.7	58.8	38.5
N.....	161	25	43	39	24	17	13
3							
%.....	40.7	33.3	26.9	43.3	35.3	53.8	70.0
N.....	108	12	26	30	17	13	10
4							
%.....	50.7	60.0	44.4	43.8	33.3	83.3	50.0
N.....	67	5	18	16	12	12	4
5 y mas							
%.....	58.0	66.7	50.0	66.7	54.5	66.7	50.0
N.....	50	3	14	12	11	6	4

TABLA 3.4.2.-
PORCENTAJE DE MUJERES QUE NO DESEAN TENER MAS HIJOS, SEGUN NUMERO DE
HIJOS VARONES VIVOS, E HIJAS MUJERES VIVAS POR AÑOS TRANSCURRIDOS
DESDE LA PRIMERA.
(Entrevistadas actualmente unidas fertiles y no embarazadas)
-Continued

Años Transcurridos Desde La Primera Union:
 20 y mas

Hijas Mujeres Vivas	Total	Hijos Varones Vivos					
		0	1	2	3	4	5 y mas
Total							
%	65.5	45.8	48.4	63.0	65.4	71.1	75.6
N	464	24	64	81	81	83	131
0							
%	45.7	.0	.0	75.0	42.9	100.0	75.0
N	35	5	7	8	7	4	4
1							
%	53.3	33.3	47.1	60.0	57.1	50.0	63.6
N	60	6	17	15	7	4	11
2							
%	66.7	60.0	28.6	83.3	83.3	62.5	71.4
N	93	5	14	12	18	16	28
3							
%	57.6	33.3	80.0	50.0	25.0	50.0	76.9
N	85	3	10	18	12	16	26
4							
%	77.6	100.0	75.0	61.5	83.3	81.8	80.0
N	67	3	8	13	12	11	20
5 y mas							
%	75.0	100.0	62.5	60.0	72.0	81.3	78.6
N	124	2	8	15	25	32	42

- Sin informacion

TABLA 3.4.3a .-
 PORCENTAJE DE MUJERES QUE PREFIEREN QUE SU PROXIMO HIJO SEA VARON, SEGUN
 NUMERO DE HIJOS VARONES VIVOS E HIJAS MUJERES VIVAS, POR EDAD ACTUAL.
 (Entrevistadas actualmente unidas, fértiles, no-embarazadas y que desean
 tener otro hijo)

Total

Hijas Mujeres Vivas	Total	Hijos Varones Vivos					
		0	1	2	3	4	5 y mas
Total							
%.....	35.8	63.0	29.0	22.5	15.8	18.6	14.0
N.....	1,272	381	441	227	114	59	50
0							
%.....	16.3	33.3	8.5	7.9	4.2	.0	.0
N.....	412	138	165	76	24	6	3
1							
%.....	36.4	75.5	20.1	7.5	5.9	.0	14.3
N.....	437	159	154	67	34	16	7
2							
%.....	52.7	87.3	58.7	30.6	15.0	16.7	12.5
N.....	222	63	75	36	20	12	16
3							
%.....	58.9	93.8	78.3	59.3	36.8	38.5	22.2
N.....	107	16	23	27	19	13	9
4							
%.....	57.1	66.7	86.7	69.2	33.3	33.3	.0
N.....	49	3	15	13	9	3	6
5 y mas							
%.....	46.7	100.0	88.9	50.0	25.0	33.3	22.2
N.....	45	2	9	8	8	9	9

TABLA 3.4.3a.-
PORCENTAJE DE MUJERES QUE PREFIEREN QUE SU PROXIMO HIJO SEA VARON, SEGUN
NUMERO DE HIJOS VARONES VIVOS E HIJAS MUJERES VIVAS, POR EDAD ACTUAL.
(Entrevistadas actualmente unidas, fértiles, no-embarazadas y que desean
tener otro hijo)
-Continued

Edad Decenal:
 15-24

Hijas Mujeres Vivas	Total	Hijos Varones Vivos					
		0	1	2	3	4	5 y mas
Total							
%.....	40.1	61.7	20.7	9.8	18.2	-	0.0
N.....	409	206	150	41	11	-	1
0							
%.....	20.7	33.3	10.0	8.3	14.3	-	.0
N.....	208	96	80	24	7	-	1
1							
%.....	55.3	83.3	22.6	7.1	25.0	-	-
N.....	161	90	53	14	4	-	-
2							
%.....	78.4	100.0	62.5	33.3	-	-	-
N.....	37	18	16	3	-	-	-
3							
%.....	100.0	100.0	-	-	-	-	-
N.....	2	2	-	-	-	-	-
4							
%.....	100.0	-	100.0	-	-	-	-
N.....	1	-	1	-	-	-	-

TABLA 3.4.3a .-
PORCENTAJE DE MUJERES QUE PREFIEREN QUE SU PROXIMO HIJO SEA VARON, SEGUN
NUMERO DE HIJOS VARONES VIVOS E HIJAS MUJERES VIVAS, POR EDAD ACTUAL.
 (Entrevistadas actualmente unidas, fértiles, no-embarazadas y que desean tener otro hijo)
 -Continued

Edad Decenal:
 25-34

Hijas Mujeres Vivas	Total	Hijos Varones Vivos					
		0	1	2	3	4	5 y mas
Total							
%	34.5	67.7	28.8	24.6	14.5	15.4	14.3
N	542	124	208	122	55	20	7
0							
%	11.8	33.3	7.5	9.1	.0	.0	-
N	153	27	67	44	10	5	-
1							
%	29.1	71.4	19.7	12.9	5.5	.0	.0
N	189	49	76	31	20	11	2
2							
%	48.8	80.0	51.2	29.6	9.1	33.3	.0
N	123	35	41	27	11	0	3
3							
%	78.7	100.0	85.7	69.2	57.1	66.7	100.0
N	47	9	14	13	7	3	1
4							
%	57.1	66.7	66.7	66.7	33.3	-	-
N	21	3	6	6	0	-	-
5 y mas							
%	55.6	100.0	75.0	100.0	.0	.0	.0
N	9	1	4	1	1	1	1

TABLA 3.4.3a .-
 PORCENTAJE DE MUJERES QUE PREFIEREN QUE SU PROXIMO HIJO SEA VARON, SEGUN
 NUMERO DE HIJOS VARONES VIVOS E HIJAS MUJERES VIVAS, POR EDAD ACTUAL.
 (Entrevistadas actualmente unidas, fertiles, no-embarazadas y que desean
 tener otro hijo)
 -Continued

Edad Decenal:
 35-44

Hijas Mujeres Vivas	Total	Hijos Varones Vivos					
		0	1	2	3	4	5 y mas
Total							
%	31.0	59.5	40.8	25.0	14.0	21.7	10.0
N	261	42	71	52	43	23	30
0							
%	8.9	36.4	.0	.0	.0	.0	.0
N	45	11	17	8	6	1	2
1							
%	13.9	43.8	15.0	.0	.0	.0	.0
N	72	16	20	20	10	5	1
2							
%	47.1	100.0	66.7	50.0	22.2	.0	10.0
N	51	9	15	4	9	4	10
3							
%	39.6	80.0	62.5	50.0	20.0	28.6	12.5
N	48	5	8	10	10	7	8
4							
%	54.5	-	100.0	66.7	.0	50.0	.0
N	22	-	7	6	2	2	5
5 y mas							
%	52.2	100.0	100.0	50.0	33.3	50.0	25.0
N	23	1	4	4	6	4	4

TABLA 3.4.3a -
 PORCENTAJE DE MUJERES QUE PREFIEREN QUE SU PROXIMO HIJO SEA VARON, SEGUN
 NUMERO DE HIJOS VARONES VIVOS E HIJAS MUJERES VIVAS, POR EDAD ACTUAL.
 (Entrevistadas actualmente unidas, fertiles, no-embarazadas y que desean
 tener otro hijo)
 -Continued

Edad Decenal:
 45-49

Hijas Mujeres Vivas	Total	Hijos Varones Vivos					
		0	1	2	3	4	5 y mas
Total							
%	38.3	44.4	66.7	33.3	40.0	20.0	25.0
N	60	9	12	12	5	10	12
0							
%	33.3	25.0	100.0	-	.0	-	-
N	6	4	1	-	1	-	-
1							
%	33.3	75.0	20.0	.0	-	-	25.0
N	15	4	5	2	-	-	4
2							
%	36.4	.0	100.0	.0	-	.0	33.3
N	11	1	3	2	-	2	3
3							
%	50.0	-	100.0	50.0	50.0	33.3	-
N	10	-	1	4	2	3	-
4							
%	60.0	-	100.0	100.0	100.0	.0	.0
N	5	-	1	1	1	1	1
5 y mas							
%	30.8	-	100.0	33.3	.0	25.0	25.0
N	13	-	1	3	1	4	4

- Sin informacion

TABLA 3.4.3b .-
PORCENTAJE DE MUJERES QUE PREFIEREN QUE SU PROXIMO HIJO SEA MUJER, SEGUN
NUMERO DE HIJOS VARONES VIVOS E HIJAS MUJERES VIVAS, POR EDAD ACTUAL.
(Entrevistadas actualmente unidas, fertiles, no-embarazadas y que desean
tener otro hijo)

Total

Hijas Mujeres Vivas	Total	Hijos Varones Vivos					
		0	1	2	3	4	5 y mas
Total							
%.....	39.0	15.7	44.7	49.8	61.4	54.2	48.0
N.....	1,272	381	441	227	114	59	50
0							
%.....	65.5	33.3	78.8	82.9	91.7	100.0	100.0
N.....	412	138	165	76	24	6	3
1							
%.....	34.3	6.3	35.7	59.7	79.4	75.0	85.7
N.....	437	159	154	67	34	16	7
2							
%.....	21.6	6.3	12.0	19.4	65.0	66.7	43.8
N.....	222	63	75	36	20	12	16
3							
%.....	15.0	.0	8.7	11.1	31.6	23.1	22.2
N.....	107	16	23	27	19	13	9
4							
%.....	14.3	.0	6.7	.0	22.2	33.3	50.0
N.....	49	3	15	13	9	3	6
5 y mas							
%.....	11.1	.0	.0	.0	.0	22.2	33.3
N.....	45	2	9	8	8	9	9

TABLA 3.4.3b .-
 PORCENTAJE DE MUJERES QUE PREFEREN QUE SU PROXIMO HIJO SEA MUJER, SEGUN
 NUMERO DE HIJOS VARONES VIVOS E HIJAS MUJERES VIVAS, POR EDAD ACTUAL.
 (Entrevistadas actualmente unidas, fertiles, no-embarazadas y que desean
 tener otro hijo)
 -Continued

404

Edad Decenal:
 15-24

Hijas Mujeres Vivas	Total	Hijos Varones Vivos					
		0	1	2	3	4	5 y mas
Total							
%.....	40.1	18.9	60.0	65.9	63.6	-	100.0
N.....	409	206	150	41	11	-	1
0							
%.....	60.6	35.4	82.5	83.3	71.4	-	100.0
N.....	208	96	80	24	7	-	1
1							
%.....	23.0	5.6	45.3	42.9	50.0	-	-
N.....	161	90	53	14	4	-	-
2							
%.....	2.7	.0	.0	33.3	-	-	-
N.....	37	18	16	3	-	-	-
3							
%.....	.0	.0	-	-	-	-	-
N.....	2	2	-	-	-	-	-
4							
%.....	.0	-	.0	-	-	-	-
N.....	1	-	1	-	-	-	-

TABLA 3.4.3b .-
PORCENTAJE DE MUJERES QUE PREFIEREN QUE SU PROXIMO HIJO SEA MUJER, SEGUN
NUMERO DE HIJOS VARONES VIVOS E HIJAS MUJERES VIVAS, POR EDAD ACTUAL.
(Entrevistadas actualmente unidas, fertiles, no-embarazadas y que desean
tener otro hijo)
-Continued.

Edad Decenal:
 25-34

Hijas Mujeres Vivas	Total	Hijos Varones Vivos					
		0	1	2	3	4	5 y mas
Total							
%.....	39.7	10.5	41.3	47.5	61.8	73.1	71.4
N.....	542	124	208	122	55	26	7
0							
%.....	69.9	25.9	74.6	79.5	100.0	100.0	-
N.....	153	27	67	44	10	5	-
1							
%.....	39.2	6.1	32.9	61.3	75.0	90.9	100.0
N.....	189	49	76	31	20	11	2
2							
%.....	21.1	8.6	19.5	14.8	54.5	50.0	66.7
N.....	123	35	41	27	11	6	3
3							
%.....	8.5	.0	14.3	.0	28.6	.0	.0
N.....	47	9	14	13	7	3	1
4							
%.....	9.5	.0	16.7	.0	16.7	-	-
N.....	21	3	6	6	6	-	-
5 y mas							
%.....	22.2	.0	.0	.0	.0	100.0	100.0
N.....	9	1	4	1	1	1	1

TABLA 3.4.3b .-
PORCENTAJE DE MUJERES QUE PREFIEREN QUE SU PROXIMO HIJO SEA MUJER, SEGUN
NUMERO DE HIJOS VARONES VIVOS E HIJAS MUJERES VIVAS, POR EDAD ACTUAL.
(Entrevistadas actualmente unidas, fertiles, no-embarazadas y que desean
tener otro hijo)
-Continued

Edad Decenal:
 35-44

Hijas Mujeres Vivas	Total	Hijos Varones Vivos					
		0	1	2	3	4	5 y mas
Total							
%	39.5	16.7	26.8	48.1	65.1	43.5	46.7
N:	261	42	71	52	43	23	30
0							
%	80.0	45.5	82.4	100.0	100.0	100.0	100.0
N:	45	11	17	8	6	1	2
1							
%	45.8	12.5	20.0	70.0	100.0	40.0	100.0
N:	72	16	20	20	10	5	1
2							
%	33.3	.0	6.7	.0	77.8	100.0	50.0
N:	51	9	15	4	9	4	10
3							
%	25.0	.0	.0	30.0	40.0	42.9	25.0
N:	48	5	8	10	10	7	8
4							
%	18.2	-	.0	.0	50.0	.0	60.0
N:	22	-	7	6	2	2	5
5 y mas							
%	4.3	.0	.0	.0	.0	.0	25.0
N:	23	1	4	4	6	4	4

TABLA 3.4.3b .-
PORCENTAJE DE MUJERES QUE PREFIEREN QUE SU PROXIMO HIJO SEA MUJER, SEGUN
NUMERO DE HIJOS VARONES VIVOS E HIJAS MUJERES VIVAS, POR EDAD ACTUAL.
 (Entrevistadas actualmente unidas, fértiles, no-embarazadas y que desean tener otro hijo)
 -Continued

Edad Decenal:
 45-49

Hijas Mujeres Vivas	Total	Hijos Varones Vivos					
		0	1	2	3	4	5 y mas
Total							
%	23.3	11.1	16.7	25.0	20.0	30.0	33.3
N	60	9	12	12	5	10	12
0							
%	16.7	.0	.0	-	100.0	-	-
N	6	4	1	-	1	-	-
1							
%	40.0	.0	40.0	50.0	-	-	75.0
N	15	4	5	2	-	-	4
2							
%	36.4	100.0	.0	100.0	-	50.0	.0
N	11	1	3	2	-	2	3
3							
%	.0	-	.0	.0	.0	.0	-
N	10	-	1	4	2	3	-
4							
%	20.0	-	.0	.0	.0	100.0	.0
N	5	-	1	1	1	1	1
5 y mas							
%	15.4	-	.0	.0	.0	25.0	25.0
N	13	-	1	3	1	4	4

- Sin informacion

TABLA 3.4.4a .-
PORCENTAJE DE MUJERES QUE PREFIEREN QUE SU PROXIMO HIJO SEA VARON, SEGUN
NUMERO DE HIJOS VARONES VIVOS E HIJAS MUJERES VIVAS, POR AÑOS TRANSCURRIDOS
DESDE LA PRIMERA UNION.
 (Entrevistadas actualmente unidas, fertiles, no-embarazadas y que desean tener otro hijo)

408

Total

Hijas Mujeres Vivas	Total	Hijos Varones Vivos					
		0	1	2	3	4	5 y mas
Total							
%.....	35.8	63.0	29.0	22.5	15.8	18.6	14.0
N.....	1,272	381	441	227	114	59	50
0							
%.....	16.3	33.3	8.5	7.9	4.2	.0	.0
N.....	412	138	165	76	24	6	3
1							
%.....	36.4	75.5	20.1	7.5	5.9	.0	14.3
N.....	437	159	154	67	34	16	7
2							
%.....	52.7	87.3	58.7	30.6	15.0	10.7	12.5
N.....	222	63	75	36	20	12	16
3							
%.....	58.9	93.8	78.3	59.3	36.8	38.5	22.2
N.....	107	16	23	27	19	13	9
4							
%.....	57.1	66.7	36.7	69.2	33.3	33.3	.0
N.....	49	3	15	13	9	3	6
5 y mas							
%.....	46.7	100.0	88.9	50.0	25.0	33.3	22.2
N.....	45	2	9	8	8	9	9

TABLA 3.4.4a .-
PORCENTAJE DE MUJERES QUE PREFIEREN QUE SU PROXIMO HIJO SEA VARON, SEGUN
NUMERO DE HIJOS VARONES VIVOS E HIJAS MUJERES VIVAS, POR AÑOS TRANSCURRIDOS
DESDE LA PRIMERA UNION.
 (Entrevistadas actualmente unidas, fértiles, no-embarazadas y que desean tener otro hijo)
 -Continued

Años Transcurridos Desde La Primera Union:
 < 5

Hijas Mujeres Vivas	Total	Hijos Varones Vivos					
		0	1	2	3	4	5 y mas
Total							
%.....	39.3	58.5	17.7	3.1	0.0	0.0	-
N.....	417	234	147	32	3	1	-
0							
%.....	18.6	32.7	8.2	3.6	.0	-	-
N.....	236	107	93	28	3	-	-
1							
%.....	64.9	79.2	37.2	.0	-	-	-
N.....	148	101	43	4	-	-	-
2							
%.....	75.9	84.0	25.0	-	-	-	-
N.....	29	25	4	-	-	-	-
3							
%.....	33.3	100.0	.0	-	-	.0	-
N.....	3	1	1	-	-	1	-
4							
%.....	100.0	-	100.0	-	-	-	-
N.....	1	-	1	-	-	-	-

TABLA 3.4.4a .-
PORCENTAJE DE MUJERES QUE PREFIEREN QUE SU PROXIMO HIJO SEA VARON, SEGUN
NUMERO DE HIJOS VARONES VIVOS E HIJAS MUJERES VIVAS, POR AÑOS TRANSCURRIDOS
DESDE LA PRIMERA UNION.
 (Entrevistadas actualmente unidas, fertiles, no-embarazadas y que desean
 tener otro hijo)
 -Continued

Años Transcurridos Desde La Primera Union:
 5-9

Hijas Mujeres Vivas	Total	Hijos Varones Vivos					
		0	1	2	3	4	5 y mas
Total							
%.....	34.1	77.4	26.8	10.8	11.8	22.2	0.0
N.....	358	84	164	65	34	9	2
0							
%.....	11.1	38.5	6.8	8.3	9.1	.0	.0
N.....	99	13	44	24	11	5	2
1							
%.....	29.5	76.9	15.2	7.4	12.5	.0	-
N.....	149	39	66	27	16	1	-
2							
%.....	55.7	95.7	54.2	9.1	.0	.0	-
N.....	88	23	48	11	5	1	-
3							
%.....	87.5	100.0	100.0	66.7	50.0	100.0	-
N.....	16	7	3	3	2	1	-
4							
%.....	50.0	.0	66.7	-	-	-	-
N.....	4	1	3	-	-	-	-
5 y mas							
%.....	100.0	100.0	-	-	-	100.0	-
N.....	2	1	-	-	-	1	-

TABLA 3.4.4a .-
PORCENTAJE DE MUJERES QUE PREFEREN QUE SU PROXIMO HIJO SEA VARON, SEGUN
NUMERO DE HIJOS VARONES VIVOS E HIJAS MUJERES VIVAS, POR AÑOS TRANSCURRIDOS
DESDE LA PRIMERA UNION.
 (Entrevistadas actualmente unidas, fértiles, no-embarazadas y que desean tener otro hijo)
 -Continued

Años Transcurridos Desde La Primera Union:
 10-19

Hijas Mujeres Vivas	Total	Hijos Varones Vivos					
		0	1	2	3	4	5 y mas
Total							
%	35.2	59.6	45.0	32.4	18.2	17.9	5.6
N	355	52	100	102	55	28	18
0							
%	15.5	30.8	12.5	13.6	.0	.0	-
N	58	13	16	22	6	1	-
1							
%	12.5	46.7	11.1	10.0	.0	.0	.0
N	112	15	36	30	15	13	3
2							
%	44.4	78.6	75.0	41.7	7.7	33.3	.0
N	81	14	16	24	13	6	8
3							
%	68.4	85.7	82.4	60.0	60.0	60.0	33.3
N	57	7	17	15	10	5	3
4							
%	60.0	100.0	88.9	75.0	25.0	.0	.0
N	30	2	9	8	8	1	2
5 y mas							
%	52.9	100.0	83.3	66.7	33.3	.0	.0
N	17	1	6	3	3	2	2

TABLA 3.4.4a .-
 PORCENTAJE DE MUJERES QUE PREFIEREN QUE SU PROXIMO HIJO SEA VARON, SEGUN
 NUMERO DE HIJOS VARONES VIVOS E HIJAS MUJERES VIVAS, POR AÑOS TRANSCURRIDOS
 DESDE LA PRIMERA UNION.
 (Entrevistadas actualmente unidas, fertiles, no-embarazadas y que desean
 tener otro hijo)
 -Continued

Años Transcurridos Desde la Primera Union:
 20 y mas

Hijas Mujeres Vivas	Total	Hijos Varones Vivos					
		0	1	2	3	4	5 y mas
Total							
%.....	31.0	63.6	43.3	35.7	18.2	19.0	20.0
N.....	142	11	30	28	22	21	30
0							
%.....	15.8	40.0	14.3	.0	.0	-	.0
N.....	19	5	7	2	4	-	1
1							
%.....	17.9	75.0	11.1	.0	.0	.0	25.0
N.....	28	4	9	6	3	2	4
2							
%.....	41.7	100.0	71.4	.0	100.0	.0	25.0
N.....	24	1	7	1	2	5	8
3							
%.....	29.0	100.0	50.0	55.6	.0	10.7	16.7
N.....	31	1	2	9	7	6	6
4							
%.....	50.0	-	100.0	60.0	100.0	50.0	.0
N.....	14	-	2	5	1	2	4
5 y mas							
%.....	38.5	-	100.0	40.0	20.0	33.3	28.6
N.....	26	-	3	5	5	6	7

- Sin informacion

TABLA 3.4.4b .-
 PORCENTAJE DE MUJERES QUE PREFIEREN QUE SU PROXIMO HIJO SEA MUJER, SEGUN
 NUMERO DE HIJOS VARONES VIVOS E HIJAS MUJERES VIVAS, POR AÑOS ANOS
 TRANSCURRIDOS DESDE LA PRIMERA UNION.
 (Entrevistadas actualmente unidas, fertiles, no-embarazadas y que desean
 tener otro hijo)

Total

Hijas Mujeres Vivas	Total	Hijos Varones Vivos					
		0	1	2	3	4	5 y mas
Total							
%	39.0	15.7	44.7	49.8	61.4	54.2	48.0
N	1,272	381	441	227	114	59	50
0							
%	65.5	33.3	78.8	82.9	91.7	100.0	100.0
N	412	138	165	76	24	6	3
1							
%	34.3	6.3	35.7	59.7	79.4	75.0	85.7
N	437	159	154	67	34	16	7
2							
%	21.6	6.3	12.0	19.4	65.0	66.7	43.8
N	222	63	75	36	20	12	16
3							
%	15.0	.0	8.7	11.1	31.0	23.1	22.2
N	107	16	23	27	19	13	9
4							
%	14.3	.0	6.7	.0	22.2	33.3	50.0
N	49	3	15	13	9	3	6
5 y mas							
%	11.1	.0	.0	.0	.0	22.2	33.3
N	45	2	9	8	8	9	9

TABLA 3.4.4b.-
 PORCENTAJE DE MUJERES QUE PREFIEREN QUE SU PROXIMO HIJO SEA MUJER, SEGUN
 NUMERO DE HIJOS VARONES VIVOS E HIJAS MUJERES VIVAS, POR AÑOS ANOS
 TRANSCURRIDOS DESDE LA PRIMERA UNION.
 (Entrevistadas actualmente unidas, fertiles, no-embarazadas y que desean
 tener otro hijo)
 -Continued

414

Años Transcurridos Desde La Primera Union:
 < 5

Hijas Mujeres Vivas	Total	Hijos Varones Vivos					
		0	1	2	3	4	5 y ma
Total							
%	39.8	18.8	62.6	87.5	66.7	0.0	-
N	417	234	147	32	3	1	-
0							
%	61.4	35.5	81.6	89.3	66.7	-	-
N	236	107	98	28	3	-	-
1							
%	12.2	4.0	25.6	75.0	-	-	-
N	148	101	43	4	-	-	-
2							
%	10.3	8.0	25.0	-	-	-	-
N	29	25	4	-	-	-	-
3							
%	.0	.0	.0	-	-	.0	-
N	3	1	1	-	-	1	-
4							
%	.0	-	.0	-	-	-	-
N	1	-	1	-	-	-	-

TABLA 3.4.4b .-
 PORCENTAJE DE MUJERES QUE PREFIEREN QUE SU PROXIMO HIJO SEA MUJER, SEGUN
 NUMERO DE HIJOS VARONES VIVOS E HIJAS MUJERES VIVAS, POR AÑOS AÑOS
 TRANSCURRIDOS DESDE LA PRIMERA UNION.
 (Entrevistadas actualmente unidas, fértiles, no-embarazadas y que desean
 tener otro hijo)
 -Continued

Años Transcurridos Desde La Primera Union:
 5-9

Hijas Mujeres Vivas	Total	Hijos Varones Vivos					
		0	1	2	3	4	5 y mas
Total							
%.....	38.8	7.1	40.9	50.8	70.6	77.8	100.0
N.....	358	84	164	65	34	9	2
0							
%.....	69.7	15.4	75.0	70.8	90.9	100.0	100.0
N.....	99	13	44	24	11	5	2
1							
%.....	36.9	10.3	40.9	48.1	62.5	100.0	-
N.....	149	39	66	27	16	1	-
2							
%.....	17.0	.0	14.6	27.3	80.0	100.0	-
N.....	88	23	48	11	5	1	-
3							
%.....	.0	.0	.0	.0	.0	.0	-
N.....	16	7	3	3	2	1	-
4							
%.....	.0	.0	.0	-	-	-	-
N.....	4	1	3	-	-	-	-
5 y mas							
%.....	.0	.0	-	-	-	.0	-
N.....	2	1	-	-	-	1	-

TABLA 3.4.4b.-
PORCENTAJE DE MUJERES QUE PREFIEREN QUE SU PROXIMO HIJO SEA MUJER, SEGUN
NUMERO DE HIJOS VARONES VIVOS E HIJAS MUJERES VIVAS, POR AÑOS AÑOS
TRANSCURRIDOS DESDE LA PRIMERA UNION.
(Entrevistadas actualmente unidas, fértiles, no-embarazadas y que desean
tener otro hijo)
-Continued

Años Transcurridos Desde La Primera Union:
 10-19

Hijas Mujeres Vivas	Total	Hijos Varones Vivos					
		0	1	2	3	4	5 y mas
Total							
%.....	41.1	17.3	30.0	44.1	61.8	60.7	61.1
N.....	355	52	100	102	55	28	18
0							
%.....	74.1	38.5	75.0	86.4	100.0	100.0	-
N.....	58	13	16	22	6	1	-
1							
%.....	58.9	13.3	41.7	70.0	93.3	84.6	100.0
N.....	112	15	36	30	15	13	3
2							
%.....	28.4	14.3	.0	12.5	69.2	50.0	75.0
N.....	81	14	16	24	13	6	8
3							
%.....	14.0	.0	11.8	13.3	30.0	20.0	.0
N.....	57	7	17	15	10	5	3
4							
%.....	13.3	.0	11.1	.0	25.0	.0	50.0
N.....	30	2	9	8	8	1	2
5 y mas							
%.....	11.8	.0	.0	.0	.0	50.0	50.0
N.....	17	1	6	3	3	2	2

TABLA 3.4.4b.-
 PORCENTAJE DE MUJERES QUE PREFIEREN QUE SU PROXIMO HIJO SEA MUJER, SEGUN
 NUMERO DE HIJOS VARONES VIVOS E HIJAS MUJERES VIVAS, POR AÑOS AÑOS
 TRANSCURRIDOS DESDE LA PRIMERA UNION.
 (Entrevistadas actualmente unidas, fértiles, no-embarazadas y que desean
 tener otro hijo)
 -Continued

Años Transcurridos Desde La Primera Union:
 20 y mas

Hijas Mujeres Vivas	Total	Hijos Varones Vivos					
		0	1	2	3	4	5 y mas
Total							
%	31.7	9.1	26.7	25.0	45.5	38.1	36.7
N	142	11	30	28	22	21	30
0							
%	68.4	20.0	71.4	100.0	100.0	-	100.0
N	19	5	7	2	4	-	1
1							
%	39.3	.0	22.2	50.0	100.0	.0	75.0
N	28	4	9	6	3	2	4
2							
%	29.2	.0	14.3	100.0	.0	80.0	12.5
N	24	1	7	1	2	5	8
3							
%	25.8	.0	.0	11.1	42.9	33.3	33.3
N	31	1	2	9	7	6	6
4							
%	21.4	-	.0	.0	.0	50.0	50.0
N	14	-	2	5	1	2	4
5 y mas							
%	11.5	-	.0	.0	.0	16.7	28.6
N	26	-	3	5	5	6	7

- Sin informacion

TABLA 3.4.5 .-
PROMEDIO DESEADO DE HIJOS ADICIONALES, SEGUN NUMERO DE HIJOS VARONES
VIVOS, EDAD ACTUAL Y NUMERO DE HIJAS VIVAS.
(Entrevistadas actualmente unidas, no embarazadas, fertiles o
esterilizadas)

Total

Hijas Mujeres Vivas	Total	Hijos Varones Vivos					
		0	1	2	3	4	5 y mas
Total							
Promedio.....	1.42	2.32	1.67	1.20	0.96	0.55	0.26
N.....	1,985	434	597	380	226	173	175
0							
Promedio.....	2.31	3.16	2.42	1.63	1.18	.94	1.00
N.....	473	140	177	97	33	17	9
1							
Promedio.....	1.57	2.27	1.49	1.18	1.35	.79	.22
N.....	580	169	204	106	55	28	18
2							
Promedio.....	1.22	1.63	1.51	1.30	.70	.67	.52
N.....	397	83	120	69	47	36	42
3							
Promedio.....	.91	1.27	1.05	.98	1.41	.81	.03
N.....	221	26	43	53	32	31	36
4							
Promedio.....	.50	1.00	.84	.64	.50	.09	.08
N.....	140	10	31	28	24	23	24
5 y mas							
Promedio.....	.31	.33	.59	.44	.40	.16	.15
N.....	174	6	22	27	35	38	46

TABLA 3.4.5.-
 PROMEDIO DESEADO DE HIJOS ADICIONALES, SEGUN NUMERO DE HIJOS VARONES
 VIVOS, EDAD ACTUAL Y NUMERO DE HIJAS VIVAS.
 (Entrevistadas actualmente unidas, no embarazadas, fertiles o
 esterilizadas)

Edad Decenal:
 15-24

Hijas Mujeres Vivas	Total	Hijos Varones Vivos					
		0	1	2	3	4	5 y mas
Total							
Promedio.....	2.35	2.76	2.33	1.18	1.77	-1.00	1.00
N.....	461	211	174	61	13	1	1
0							
Promedio.....	2.75	3.28	2.74	1.39	1.43	-	1.00
N.....	216	95	85	28	7	-	1
1							
Promedio.....	1.99	2.48	1.68	1.15	2.17	-1.00	-
N.....	191	92	66	26	6	1	-
2							
Promedio.....	2.21	1.86	3.00	.60	-	-	-
N.....	47	22	20	5	-	-	-
3							
Promedio.....	.17	1.00	-.50	.00	-	-	-
N.....	6	2	2	2	-	-	-
4							
Promedio.....	3.00	-	3.00	-	-	-	-
N.....	1	-	1	-	-	-	-

TABLA 3.4.5 .-
PROMEDIO DESEADO DE HIJOS ADICIONALES, SEGUN NUMERO DE HIJOS VARONES
VIVOS, EDAD ACTUAL Y NUMERO DE HIJAS VIVAS.
 (Entrevistadas actualmente unidas, no embarazadas, fértiles o esterilizadas)

Edad Decenal:
 25-34

Hijas Mujeres Vivas	Total	Hijos Varones Vivos					
		0	1	2	3	4	5 y mas
Total							
Promedio.....	1.64	2.06	1.69	1.71	1.26	1.10	0.56
N.....	729	143	262	163	91	52	18
0							
Promedio.....	2.17	2.79	2.14	2.22	1.69	1.20	.00
N.....	169	28	71	46	13	10	1
1							
Promedio.....	1.66	2.26	1.62	1.39	1.55	1.00	.67
N.....	239	54	93	41	29	19	3
2							
Promedio.....	1.55	1.75	1.49	1.67	1.26	1.17	1.60
N.....	175	40	57	42	19	12	5
3							
Promedio.....	1.25	.86	1.45	1.64	1.20	1.29	.00
N.....	83	14	20	22	15	7	5
4							
Promedio.....	1.31	1.67	1.55	1.44	.89	1.33	-1.00
N.....	39	6	11	9	9	3	1
5 y mas							
Promedio.....	.38	2.00	.80	.33	-.33	-1.00	.33
N.....	24	1	10	3	6	1	3

TABLA 3.4.5 .-
PROMEDIO DESEADO DE HIJOS ADICIONALES, SEGUN NUMERO DE HIJOS VARONES
VIVOS, EDAD ACTUAL Y NUMERO DE HIJAS VIVAS.
 (Entrevistadas actualmente unidas, no embarazadas, fertiles o
 esterilizadas)

Edad Decenal:
 15-24

Hijas Mujeres Vivas	Total	Hijos Varones Vivos					
		0	1	2	3	4	5 y mas
Total							
Promedio.....	2.35	2.76	2.33	1.18	1.77	-1.00	1.00
N.....	461	211	174	61	13	1	1
0							
Promedio.....	2.75	3.28	2.74	1.39	1.43	-	1.00
N.....	216	95	85	28	7	-	1
1							
Promedio.....	1.99	2.48	1.68	1.15	2.17	-1.00	-
N.....	191	92	66	26	6	1	-
2							
Promedio.....	2.21	1.86	3.00	.60	-	-	-
N.....	47	22	20	5	-	-	-
3							
Promedio.....	.17	1.00	-.50	.00	-	-	-
N.....	6	2	2	2	-	-	-
4							
Promedio.....	3.00	-	3.00	-	-	-	-
N.....	1	-	1	-	-	-	-

TABLA 3.4.5 .-
PROMEDIO DESEADO DE HIJOS ADICIONALES, SEGUN NUMERO DE HIJOS VARONES
VIVOS, EDAD ACTUAL Y NUMERO DE HIJAS VIVAS.
 (Entrevistadas actualmente unidas, no embarazadas, fertiles o
 esterilizadas)

Edad Decenal:
 25-34

Hijas Mujeres Vivas	Total	Hijos Varones Vivos					
		0	1	2	3	4	5 y mas
Total							
Promedio.....	1.64	2.06	1.69	1.71	1.26	1.10	0.56
N.....	729	143	262	163	91	52	18
0							
Promedio.....	2.17	2.79	2.14	2.22	1.69	1.20	.00
N.....	169	28	71	46	13	10	1
1							
Promedio.....	1.66	2.26	1.62	1.39	1.55	1.00	.67
N.....	239	54	93	41	29	19	3
2							
Promedio.....	1.55	1.75	1.49	1.67	1.26	1.17	1.60
N.....	175	40	57	42	19	12	5
3							
Promedio.....	1.25	.86	1.45	1.64	1.20	1.29	.00
N.....	83	14	20	22	15	7	5
4							
Promedio.....	1.31	1.67	1.55	1.44	.89	1.33	-1.00
N.....	39	6	11	9	9	3	1
5 y mas							
Promedio.....	.38	2.00	.80	.33	-.33	-1.00	.33
N.....	24	1	10	3	6	1	3

TABLA 3.4.5 .-
 PROMEDIO DESEADO DE HIJOS ADICIONALES, SEGUN NUMERO DE HIJOS VARONES
 VIVOS, EDAD ACTUAL Y NUMERO DE HIJAS VIVAS.
 (Entrevistadas actualmente unidas, no embarazadas, fertiles o
 esterilizadas)

Edad Decenal:
 35-44

Hijas Mujeres Vivas	Total	Hijos Varones Vivos					
		0	1	2	3	4	5 y mas
Total							
Promedio.....	0.74	1.58	0.95	0.73	0.82	0.29	0.28
N.....	606	64	136	119	97	84	106
0							
Promedio.....	1.47	3.08	2.00	.81	.60	.57	1.14
N.....	78	13	20	21	10	7	7
1							
Promedio.....	.99	1.53	.94	1.09	.89	.71	.14
N.....	118	19	35	32	18	7	7
2							
Promedio.....	.67	.89	.81	1.00	.55	.37	.44
N.....	136	18	36	16	22	19	25
3							
Promedio.....	.77	2.14	1.00	.55	1.63	.38	.12
N.....	102	7	18	20	16	16	25
4							
Promedio.....	.21	.00	.31	.23	.40	.21	.38
N.....	72	3	16	13	10	14	16
5 y mas							
Promedio.....	.34	.25	.36	.29	.76	.24	.12
N.....	100	4	11	17	21	21	26

TABLA 3.4.5.-
PROMEDIO DESEADO DE HIJOS ADICIONALES, SEGUN NUMERO DE HIJOS VARONES
VIVOS, EDAD ACTUAL Y NUMERO DE HIJAS VIVAS.
 (Entrevistadas actualmente unidas, no embarazadas, fertiles o
 esterilizadas)

Edad Decenal:
 45-49

Hijas Mujeres Vivas	Total	Hijos Varones Vivos					
		0	1	2	3	4	5 y mas
Total							
Promedio.....	0.43	1.69	0.80	0.46	-0.04	0.42	0.08
N.....	189	16	25	37	25	36	50
0							
Promedio.....	1.60	3.00	3.00	.00	.33	-	-
N.....	10	4	1	2	3	-	-
1							
Promedio.....	.56	1.00	.90	.43	.00	-1.00	.38
N.....	32	4	10	7	2	1	8
2							
Promedio.....	.49	2.67	1.00	.17	-.50	.60	.25
N.....	39	3	7	6	6	5	12
3							
Promedio.....	.57	1.33	-.33	.56	1.00	1.25	-.33
N.....	30	3	3	9	1	8	6
4							
Promedio.....	.04	.00	.33	.33	.00	.17	-.43
N.....	28	1	3	6	5	6	7
5 y mas							
Promedio.....	.22	-1.00	1.00	.86	.00	.13	.18
N.....	50	1	1	7	8	16	17

- Sin informacion

TABLA 3.4.6a .-
 PROMEDIO TOTAL DE HIJOS DESEADOS SEGUN NUMERO DE HIJOS VARONES VIVOS,
 E HIJAS MUJERES VIVAS, POR EDAD ACTUAL.
 (Entrevistadas actualmente unidas y no-embarazadas)

Total

Hijas Mujeres Vivas	Total	Hijos Varones Vivos					
		0	1	2	3	4	5 y mas
Total							
Promedio.....	5.28	3.57	4.35	5.24	6.31	7.80	8.91
N.....	2,229	514	640	429	248	199	199
0							
Promedio.....	3.67	3.32	3.49	3.76	4.59	5.37	6.00
N.....	556	192	193	105	37	19	10
1							
Promedio.....	4.33	3.46	3.96	4.69	5.26	6.63	8.25
N.....	637	189	216	125	57	30	20
2							
Promedio.....	5.40	3.68	4.72	5.41	5.81	7.21	8.35
N.....	429	87	126	75	54	38	49
3							
Promedio.....	6.65	4.46	5.57	6.33	7.06	7.69	8.59
N.....	250	28	46	64	35	36	41
4							
Promedio.....	7.56	5.27	6.46	7.09	7.92	7.96	9.59
N.....	160	11	35	32	26	27	29
5 y mas							
Promedio.....	9.00	5.86	7.46	8.21	8.41	9.92	10.18
N.....	197	7	24	28	39	49	50

TABLA 3.4.6a .-
PROMEDIO TOTAL DE HIJOS DESEADOS SEGUN NUMERO DE HIJOS VARONES VIVOS,
E HIJAS MUJERES VIVAS, POR EDAD ACTUAL.
(Entrevistadas actualmente unidas y no-embarazadas)

Edad Decenal:
 15-24

Hijas Mujeres Vivas	Total	Hijos Varones Vivos					
		0	1	2	3	4	5 y mas
Total							
Promedio.....	3.85	3.44	4.10	4.22	5.50	5.00	5.00
N.....	486	229	177	64	14	1	1
0							
Promedio.....	3.63	3.31	3.86	3.73	5.13	-	5.00
N.....	237	112	86	30	8	-	1
1							
Promedio.....	3.91	3.47	4.16	4.31	6.00	5.00	-
N.....	194	93	68	26	6	1	-
2							
Promedio.....	4.46	3.86	4.80	5.50	-	-	-
N.....	48	22	20	6	-	-	-
3							
Promedio.....	4.83	4.50	3.50	6.50	-	-	-
N.....	6	2	2	2	-	-	-
4							
Promedio.....	8.00	-	8.00	-	-	-	-
N.....	1	-	1	-	-	-	-

TABLA 3.4.6a .-
PROMEDIO TOTAL DE HIJOS DESEADOS SEGUN NUMERO DE HIJOS VARONES VIVOS,
E HIJAS MUJERES VIVAS, POR EDAD ACTUAL.
(Entrevistadas actualmente unidas y no-embarazadas)

Edad Decenal:
 25-34

Hijas Mujeres Vivas	Total	Hijos Varones Vivos					
		0	1	2	3	4	5 y mas
Total							
Promedio.....	4.83	3.63	4.24	5.32	6.02	6.51	8.60
N.....	770	167	268	167	95	53	20
0							
Promedio.....	3.64	2.98	3.15	4.21	4.73	5.10	7.00
N.....	192	44	74	47	15	10	2
1							
Promedio.....	4.32	3.53	3.79	4.82	5.33	6.11	8.00
N.....	249	59	94	44	30	19	3
2							
Promedio.....	5.09	3.77	4.67	5.67	6.10	6.92	7.67
N.....	180	43	57	42	20	12	6
3							
Promedio.....	6.45	4.57	5.90	6.59	7.13	8.14	9.00
N.....	84	14	21	22	15	7	5
4							
Promedio.....	7.27	5.67	6.83	8.00	7.44	9.00	9.00
N.....	40	6	12	9	9	3	1
5 y mas							
Promedio.....	7.84	7.00	7.50	8.00	7.50	5.50	11.33
N.....	25	1	10	3	6	2	3

TABLA 3.4.6a .-
 PROMEDIO TOTAL DE HIJOS DESEADOS SEGUN NUMERO DE HIJOS VARONES VIVOS,
 E HIJAS MUJERES VIVAS, POR EDAD ACTUAL.
 (Entrevistadas actualmente unidas y no-embarazadas)

Edad Decenal:
 35-44

Hijas Mujeres Vivas	Total	Hijos Varones Vivos					
		0	1	2	3	4	5 y mas
Total							
Promedio.....	6.06	3.69	4.66	5.35	6.60	8.17	8.60
N.....	684	87	154	141	103	88	111
0							
Promedio.....	3.68	3.58	3.30	3.04	4.20	4.86	5.86
N.....	102	26	27	25	10	7	7
1							
Promedio.....	4.57	3.37	3.79	4.90	4.72	7.86	7.86
N.....	138	27	39	40	18	7	7
2							
Promedio.....	5.57	3.32	4.41	4.65	5.84	6.85	8.22
N.....	147	19	39	17	25	20	27
3							
Promedio.....	6.89	4.29	5.42	6.19	6.69	8.19	8.61
N.....	113	7	19	27	16	16	28
4							
Promedio.....	7.45	4.00	6.47	6.69	8.91	7.21	9.13
N.....	77	3	17	16	11	14	16
5 y mas							
Promedio.....	9.07	6.40	7.38	8.13	8.78	10.88	9.62
N.....	107	5	13	16	23	24	26

TABLA 3.4.6a .-
PROMEDIO TOTAL DE HIJOS DESEADOS SEGUN NUMERO DE HIJOS VARONES VIVOS,
E HIJAS MUJERES VIVAS, POR EDAD ACTUAL.
(Entrevistadas actualmente unidas y no-embarazadas)

Edad Decenal:
 45-49

Hijas Mujeres Vivas	Total	Hijos Varones Vivos					
		0	1	2	3	4	5 y mas
Total							
Promedio.....	6.99	3.87	5.00	5.88	6.56	8.49	9.57
N.....	289	31	41	57	36	57	67
0							
Promedio.....	4.16	4.30	3.17	3.00	4.00	8.50	-
N.....	25	10	6	3	4	2	-
1							
Promedio.....	5.25	3.10	4.60	4.40	6.33	7.67	8.60
N.....	56	10	15	15	3	3	10
2							
Promedio.....	6.81	3.33	6.10	5.60	5.11	9.00	8.81
N.....	54	3	10	10	9	6	16
3							
Promedio.....	6.64	4.40	5.50	6.15	8.25	6.85	8.25
N.....	47	5	4	13	4	13	8
4							
Promedio.....	8.02	6.00	5.20	6.86	6.83	8.70	10.25
N.....	42	2	5	7	6	10	12
5 y mas							
Promedio.....	9.32	2.00	8.00	8.44	8.10	9.30	10.71
N.....	65	1	1	9	10	23	21

- Sin informacion

TABLA 3.4.6b .-
 PROMEDIO TOTAL DE HIJOS DESEADOS SEGUN NUMERO DE HIJOS VARONES VIVOS,
 E HIJAS MUJERES VIVAS, POR EDAD ACTUAL.
 (Entrevistadas alguna vez unidas y actualmente no-embarazadas)

Total

Hijas Mujeres Vivas	Total	Hijos Varones Vivos					
		0	1	2	3	4	5 y mas
Total							
Promedio.....	5.13	3.53	4.25	5.10	6.23	7.69	8.92
N.....	2,595	628	742	515	285	213	212
0							
Promedio.....	3.62	3.29	3.45	3.67	4.62	5.17	5.64
N.....	683	218	247	136	47	24	11
1							
Promedio.....	4.22	3.33	3.92	4.62	5.15	6.61	8.32
N.....	756	248	236	150	67	33	22
2							
Promedio.....	5.37	3.83	4.65	5.40	5.85	7.21	8.32
N.....	485	101	146	84	62	39	53
3							
Promedio.....	6.42	4.32	5.40	6.08	7.00	7.62	8.51
N.....	288	38	50	79	39	39	43
4							
Promedio.....	7.51	5.14	6.39	7.00	7.87	7.97	9.71
N.....	175	14	38	33	30	29	31
5 y mas							
Promedio.....	9.00	5.78	7.48	8.12	8.55	9.92	10.33
N.....	208	9	25	33	40	49	52

TABLA 3.4.6b .-
PROMEDIO TOTAL DE HIJOS DESEADOS SEGUN NUMERO DE HIJOS VARONES VIVOS,
E HIJAS MUJERES VIVAS, POR EDAD ACTUAL.
(Entrevistadas alguna vez unidas y actualmente no-embarazadas)

Edad Decenal:
 15-24

Hijas Mujeres Vivas	Total	Hijos Varones Vivos					
		0	1	2	3	4	5 y mas
Total							
Promedio.....	3.74	3.43	3.91	4.04	5.40	5.00	5.00
N.....	578	268	218	75	15	1	1
0							
Promedio.....	3.52	3.28	3.65	3.56	5.13	-	5.00
N.....	293	126	119	39	8	-	1
1							
Promedio.....	3.85	3.49	4.11	4.21	5.71	5.00	-
N.....	226	117	73	28	7	1	-
2							
Promedio.....	4.31	3.83	4.48	5.50	-	-	-
N.....	52	23	23	6	-	-	-
3							
Promedio.....	4.83	4.50	3.50	6.50	-	-	-
N.....	6	2	2	2	-	-	-
4							
Promedio.....	8.00	-	8.00	-	-	-	-
N.....	1	-	1	-	-	-	-

TABLA 3.4.6b .-
PROMEDIO TOTAL DE HIJOS DESEADOS SEGUN NUMERO DE HIJOS VARONES VIVOS,
E HIJAS MUJERES VIVAS, POR EDAD ACTUAL.
(Entrevistadas alguna vez unidas y actualmente no-embarazadas)

Edad Decenal:
 45-49

Hijas Mujeres Vivas	Total	Hijos Varones Vivos					
		0	1	2	3	4	5 y mas
Total							
Promedio.....	6.76	4.15	4.57	5.67	6.66	8.15	9.57
N.....	350	39	54	70	47	66	74
0							
Promedio.....	3.83	4.30	2.60	3.17	4.00	6.00	-
N.....	36	10	10	6	5	5	-
1							
Promedio.....	5.17	3.38	4.10	4.45	6.33	7.75	8.67
N.....	75	13	20	20	6	4	12
2							
Promedio.....	6.70	4.80	5.92	5.45	5.36	8.71	8.65
N.....	63	5	12	11	11	7	17
3							
Promedio.....	6.49	4.43	5.50	6.06	8.00	6.81	7.89
N.....	57	7	4	16	5	16	9
4							
Promedio.....	7.96	6.00	5.43	6.86	6.78	8.45	10.43
N.....	50	2	7	7	9	11	14
5 y mas							
Promedio.....	9.41	4.00	8.00	8.40	8.64	9.30	10.91
N.....	69	2	1	10	11	23	22

- Sin informacion

TABLA 3.4.6b .-
PROMEDIO TOTAL DE HIJOS DESEADOS SEGUN NUMERO DE HIJOS VARONES VIVOS,
E HIJAS MUJERES VIVAS, POR EDAD ACTUAL.
(Entrevistadas alguna vez unidas y actualmente no-embarazadas)

Edad Decenal:
 15-24

Hijas Mujeres Vivas	Total	Hijos Varones Vivos					
		0	1	2	3	4	5 y mas
Total							
Promedio.....	3.74	3.43	3.91	4.04	5.40	5.00	5.00
N.....	578	268	218	75	15	1	1
0							
Promedio.....	3.52	3.28	3.65	3.56	5.13	-	5.00
N.....	293	126	119	39	8	-	1
1							
Promedio.....	3.85	3.49	4.11	4.21	5.71	5.00	-
N.....	226	117	73	28	7	1	-
2							
Promedio.....	4.31	3.83	4.48	5.50	-	-	-
N.....	52	23	23	6	-	-	-
3							
Promedio.....	4.83	4.50	3.50	6.50	-	-	-
N.....	6	2	2	2	-	-	-
4							
Promedio.....	8.00	-	8.00	-	-	-	-
N.....	1	-	1	-	-	-	-

TABLA 3.4.6b .-
 PROMEDIO TOTAL DE HIJOS DESEADOS SEGUN NUMERO DE HIJOS VARONES VIVOS,
 E HIJAS MUJERES VIVAS, POR EDAD ACTUAL.
 (Entrevistadas alguna vez unidas y actualmente no-embarazadas)

Edad Decenal:
 25-34

Hijas Mujeres Vivas	Total	Hijos Varones Vivos					
		0	1	2	3	4	5 y mas
Total							
Promedio.....	4.68	3.52	4.21	5.09	5.84	6.41	8.52
N.....	886	213	290	198	108	56	21
0							
Promedio.....	3.63	2.98	3.29	3.97	4.70	5.00	7.00
N.....	232	54	85	59	20	12	2
1							
Promedio.....	4.15	3.22	3.75	4.70	5.24	6.05	8.00
N.....	291	83	97	54	34	20	3
2							
Promedio.....	5.05	3.90	4.57	5.59	6.05	6.92	7.57
N.....	198	48	65	44	22	12	7
3							
Promedio.....	6.11	4.37	5.90	6.07	6.71	8.14	9.00
N.....	97	19	21	28	17	7	5
4							
Promedio.....	7.22	5.57	6.83	8.00	7.44	9.00	9.00
N.....	41	7	12	9	9	3	1
5 y mas							
Promedio.....	7.70	6.00	7.50	7.75	7.50	5.50	11.33
N.....	27	2	10	4	6	2	3

TABLA 3.4.6b -
PROMEDIO TOTAL DE HIJOS DESEADOS SEGUN NUMERO DE HIJOS VARONES VIVOS,
E HIJAS MUJERES VIVAS, POR EDAD ACTUAL.
(Entrevistadas alguna vez unidas y actualmente no-embarazadas)

Edad Decenal:
 35-44

Hijas Mujeres Vivas	Total	Hijos Varones Vivos					
		0	1	2	3	4	5 y mas
Total							
Promedio.....	5.92	3.61	4.64	5.34	6.53	8.17	8.60
N.....	781	108	180	172	115	90	116
0							
Promedio.....	3.76	3.61	3.39	3.34	4.43	4.86	5.38
N.....	122	28	33	32	14	7	8
1							
Promedio.....	4.41	3.06	3.89	4.83	4.45	7.63	7.86
N.....	164	35	46	48	20	8	7
2							
Promedio.....	5.58	3.52	4.52	5.00	5.90	6.85	8.31
N.....	172	25	46	23	29	20	29
3							
Promedio.....	6.70	4.10	5.09	6.06	7.00	8.19	8.62
N.....	128	10	23	33	17	16	29
4							
Promedio.....	7.37	4.20	6.39	6.53	9.00	7.40	9.13
N.....	83	5	18	17	12	15	16
5 y mas							
Promedio.....	9.06	6.40	7.43	8.05	8.78	10.88	9.74
N.....	112	5	14	19	23	24	27

TABLA 3.4.6b .-
 PROMEDIO TOTAL DE HIJOS DESEADOS SEGUN NUMERO DE HIJOS VARONES VIVOS,
 E HIJAS MUJERES VIVAS, POR EDAD ACTUAL.
 (Entrevistadas alguna vez unidas y actualmente no-embarazadas)

Edad Decenal:
 45-49

Hijas Mujeres Vivas	Total	Hijos Varones Vivos					
		0	1	2	3	4	5 y mas
Total							
Promedio.....	6.76	4.15	4.57	5.67	6.66	8.15	9.57
N.....	350	39	54	70	47	66	74
0							
Promedio.....	3.83	4.30	2.60	3.17	4.00	6.00	-
N.....	36	10	10	6	5	5	-
1							
Promedio.....	5.17	3.38	4.10	4.45	6.33	7.75	8.67
N.....	75	13	20	20	6	4	12
2							
Promedio.....	6.70	4.80	5.92	5.45	5.36	8.71	8.65
N.....	63	5	12	11	11	7	17
3							
Promedio.....	6.49	4.43	5.50	6.06	8.00	6.81	7.89
N.....	57	7	4	16	5	16	9
4							
Promedio.....	7.96	6.00	5.43	6.86	6.78	8.45	10.43
N.....	50	2	7	7	9	11	14
5 y mas							
Promedio.....	9.41	4.00	8.00	8.40	8.64	9.30	10.91
N.....	69	2	1	10	11	23	22

- Sin informacion

Tabla 4.1.1.-
DISTRIBUCION PORCENTUAL DE DURACION DE LA LACTANCIA (EN MESES), EN EL ULTIMO INTERVALO CERRADO,
SEGUN EDADES ACTUALES.
{Mujeres con por lo menos dos nacidos vivos, incluyendo embarazo actual}

Uso de Algun Metodo en el Ultimo Intervalo Cerrado:
No Uso

Edad Decenal	Total	Duracion de la Lactancia								
		No dio	< de 3	3-5	6	7-8	9-11	12	13-17	18
Total.....	1,542	123	87	122	57	120	224	239	324	60
%	100.0	8.0	5.6	7.9	3.7	7.8	14.5	15.5	21.0	3.9
15-24.....	246	21	21	25	7	24	46	25	52	9
%	100.0	8.5	8.5	10.2	2.8	9.8	18.7	10.2	21.1	3.7
25-34.....	494	44	33	38	17	47	74	73	112	11
%	100.0	8.9	6.7	7.7	3.4	9.5	15.0	14.8	22.7	2.2
35-44.....	535	37	26	42	23	38	72	94	105	21
%	100.0	6.9	4.9	7.9	4.3	7.1	13.5	17.6	19.6	3.9
45-49.....	267	21	7	17	10	11	32	47	55	19
%	100.0	7.9	2.6	6.4	3.7	4.1	12.0	17.6	20.6	7.1

	Duracion de la Lactancia										PROME- DIO
	19-23	24	25-29	30	31-35	36	37-46	48	49 y mas	Ignora- da	
Total.....	121	85	14	4	2	7	5	-	1	6	9.8
%	5.4	3.8	.6	.2	.1	.3	.2	-	.0	.3	
15-24.....	14	4	1	-	-	-	-	-	-	-	8.8
%	4.0	1.1	.3	-	-	-	-	-	-	-	
25-34.....	38	23	4	1	-	-	1	-	-	-	9.3
%	4.7	2.9	.5	.1	-	-	.1	-	-	-	
35-44.....	44	36	7	3	1	4	4	-	1	4	9.9
%	5.8	4.7	.9	.4	.1	.5	.5	-	.1	.5	
45-49.....	25	22	2	-	1	3	-	-	-	2	11.4
%	7.5	6.6	.6	-	.3	.9	-	-	-	.6	

TABLA 4.1.1 -
DISTRIBUCION PORCENTUAL DE DURACION DE LA LACTANCIA (EN MESES), EN EL ULTIMO INTERVALO CERRADO,
SEGUN EDAD ACTUAL
(Mujeres con por lo menos dos nacidos vivos, incluyendo embarazo actual)

Total

Edad Decenal	Total	Duracion de la Lactancia								
		No dio	< de 3	3-5	6	7-8	9-11	12	13-17	18
Total.....	2,252	192	180	205	92	172	331	326	428	81
%.....	100.0	8.5	8.0	9.1	4.1	7.6	14.7	14.5	19.0	3.6
15-24.....	351	31	34	43	13	36	62	35	69	9
%.....	100.0	8.8	9.7	12.3	3.7	10.3	17.7	10.0	19.7	2.6
25-34.....	806	74	81	69	30	74	120	109	162	20
%.....	100.0	9.2	10.0	8.6	3.7	9.2	14.9	13.5	20.1	2.5
35-44.....	763	60	53	72	34	50	103	125	115	27
%.....	100.0	7.9	6.9	9.4	4.5	6.6	13.5	16.4	17.7	3.5
45-49.....	332	27	12	21	15	12	40	57	62	25
%.....	100.0	8.1	3.6	6.3	4.5	3.6	12.0	17.2	18.7	7.5

Edad Decenal	Duracion de la Lactancia										PROSE- DID
	19-23	24	25-29	30	31-35	36	37-40	40	49 y mas	Ignora- da	
Total.....	92	64	10	1	1	0	3	-	1	6	17.4
%.....	6.0	4.2	.6	.1	.1	.4	.3	-	.1	.4	
15-24.....	13	3	-	-	-	-	-	-	-	-	9.5
%.....	5.3	1.2	-	-	-	-	-	-	-	-	
25-34.....	23	17	4	-	-	-	1	-	-	-	9.9
%.....	4.7	3.4	.8	-	-	-	.2	-	-	-	
35-44.....	33	27	4	1	-	3	4	-	1	4	10.5
%.....	6.2	5.0	.7	.2	-	.6	.7	-	.2	.7	
45-49.....	23	17	2	-	1	3	-	-	-	2	11.7
%.....	8.6	6.4	.7	-	.4	1.1	-	-	-	.7	

- Sin informacion

TABLA 4.1.2 -
DISTRIBUCION PORCENTUAL DE LA LACTANCIA EN MESES, EN EL ULTIMO INTERVALO CERRADO, SEGUN NUMERO DE
HIJOS NACIDOS VIVOS.
(Mujeres con por lo menos dos nacidos vivos, incluyendo embarazo actual)

Total

Hijos Nacidos Vivos	Total	Duracion de la Lactancia								
		No dio	< de 3	3-5	6	7-8	9-11	12	13-17	18
Total.....	2,252	192	180	205	92	172	331	326	428	81
%.....	100.0	8.5	8.0	9.1	4.1	7.6	14.7	14.5	19.0	3.6
2.....	536	66	60	60	25	48	84	52	93	12
%.....	100.0	12.3	11.2	11.2	4.7	9.0	15.7	9.7	17.4	2.2
3.....	438	36	49	51	15	47	53	71	71	13
%.....	100.0	8.2	11.2	11.6	3.4	10.7	12.1	16.2	16.2	3.0
4.....	275	21	18	24	15	22	50	39	49	12
%.....	100.0	7.6	6.5	8.7	5.5	8.0	18.2	13.8	17.8	4.4
5 y mas.....	1,003	69	53	70	37	55	144	165	215	44
%.....	100.0	6.9	5.3	7.0	3.7	5.5	14.4	16.5	21.4	4.4

TABLA 4.1.2 -
DISTRIBUCIÓN PORCENTUAL DE LA LACTANCIA EN MESES, EN EL ÚLTIMO INTERVALO CERRADO, SEGUN NÚMERO DE HIJOS NACIDOS VIVOS.
(Mujeres con por lo menos dos nacidos vivos, incluyendo embarazo actual)

Uso de Algun Metodo en el Último Intervalo Cerrado:
 Uso

Hijos Nacidos Vivos	Total	Duracion de la Lactancia								
		No dio	< de 3	3-5	6	7-8	9-11	12	13-17	18
Total.....	710	69	93	83	35	52	107	87	104	21
%	100.0	9.7	13.1	11.7	4.9	7.3	15.1	12.3	14.6	3.0
2.....	231	31	43	31	13	18	34	19	24	2
%	100.0	13.4	18.6	13.4	5.6	7.8	14.7	8.2	10.4	.9
3.....	180	14	26	23	9	17	26	24	26	8
%	100.0	7.8	14.4	12.8	5.0	9.4	14.4	13.3	14.4	4.4
4.....	91	5	8	13	6	7	15	16	12	3
%	100.0	5.5	8.8	14.3	6.6	7.7	16.5	17.6	13.2	3.3
5 y mas.....	208	19	16	16	7	10	32	28	42	8
%	100.0	9.1	7.7	7.7	3.4	4.8	15.4	13.5	20.2	3.8

TABLA 4.1.2 -
DISTRIBUCIÓN PORCENTUAL DE LA LACTANCIA EN MESES, EN EL ÚLTIMO INTERVALO CERRADO, SEGUN NÚMERO DE HIJOS NACIDOS VIVOS.
(Mujeres con por lo menos dos nacidos vivos, incluyendo embarazo actual)

Uso de Algun Metodo en el Último Intervalo Cerrado:
 No Usó

Hijos Nacidos Vivos	Duracion de la Lactancia										PROMEDIO
	19-23	24	25-29	30	31-35	36	37-46	4d	49 y mas	Ignoranda	
Total.....	92	64	10	1	1	6	5	-	1	6	10.4
%	6.0	4.2	.6	.1	.1	.4	.3	-	.1	.4	
2.....	10	8	1	-	-	1	-	-	-	-	9.4
%	3.3	2.6	.3	-	-	.3	-	-	-	-	
3.....	17	7	-	-	-	-	-	-	-	1	9.4
%	6.6	2.7	-	-	-	-	-	-	-	.4	
4.....	12	5	1	-	-	2	-	-	-	-	10.4
%	6.5	2.7	.5	-	-	1.1	-	-	-	-	
5 y mas.....	53	44	8	1	1	3	5	-	1	5	11.6
%	6.7	5.5	1.0	.1	.1	.4	.6	-	.1	.6	

- Sin informacion

Tabla 4.1.1 --
DISTRIBUCION PORCENTUAL DE DURACION DE LA LACTANCIA (EN MESES), EN EL ULTIMO INTERVALO CERRADO,
SEGUN EDAD ACTUAL,
(Mujeres con por lo menos dos nacidos vivos, incluyendo embarazo actual)

Total

Edad Decenal	Total	Duracion de la Lactancia								
		No dio	< de 3	3-5	6	7-8	9-11	12	13-17	18
Total.....	2,252 100.0	192 8.5	180 8.0	205 9.1	92 4.1	172 7.6	331 14.7	326 14.5	428 19.0	81 3.6
15-24.....	351 100.0	31 8.8	34 9.7	43 12.3	13 3.7	36 10.3	62 17.7	35 10.0	69 19.7	9 2.6
25-34.....	806 100.0	74 9.2	81 10.0	69 8.6	30 3.7	74 9.2	120 14.9	109 13.5	162 20.1	20 2.5
35-44.....	763 100.0	60 7.9	53 6.9	72 9.4	34 4.5	50 6.6	103 13.5	125 16.4	135 17.7	27 3.5
45-49.....	332 100.0	27 8.1	12 3.6	21 6.3	15 4.5	12 3.6	40 11.9	57 17.2	62 18.7	25 7.5

Edad Decenal	Duracion de la Lactancia										PRON- DIO
	19-23	24	25-29	30	31-35	36	37-40	40	49 y mas	Ignora- da	
Total.....	92 6.0	64 4.2	17 .6	1 .1	1 .1	4 .1	3 .3	-	1 .1	6 .4	11.4
15-24.....	13 5.3	3 1.2	-	-	-	-	-	-	-	-	9.5
25-34.....	23 4.7	17 3.4	4 .8	-	-	-	1 .2	-	-	-	3.9
35-44.....	33 6.2	27 5.0	4 .7	1 .2	-	3 .6	4 .7	-	1 .2	4 .7	10.5
45-49.....	23 8.6	17 6.4	2 .7	-	1 .4	3 1.1	-	-	-	2 .7	11.7

- Sin informacion

Tabla 4.1.2 --
DISTRIBUCION PORCENTUAL DE LA LACTANCIA EN MESES, EN EL ULTIMO INTERVALO CERRADO, SEGUN NUMERO DE
HIJOS NACIDOS VIVOS.
(Mujeres con por lo menos dos nacidos vivos, incluyendo embarazo actual)

Total

Hijos Nacidos Vivos	Total	Duracion de la Lactancia								
		No dio	< de 3	3-5	6	7-8	9-11	12	13-17	18
Total.....	2,252 100.0	192 8.5	180 8.0	205 9.1	92 4.1	172 7.6	331 14.7	326 14.5	428 19.0	81 3.6
2.....	536 100.0	66 12.3	60 11.2	60 11.2	25 4.7	48 9.0	84 15.7	52 9.7	93 17.4	12 2.2
3.....	438 100.0	36 8.2	49 11.2	51 11.6	15 3.4	47 10.7	53 12.1	71 16.2	71 16.2	13 3.0
4.....	275 100.0	21 7.6	18 6.5	24 8.7	15 5.5	22 8.0	50 18.2	38 13.8	49 17.8	12 4.4
5 y mas.....	1,003 100.0	69 6.9	53 5.3	70 7.0	37 3.7	55 5.5	144 14.4	165 16.5	215 21.4	44 4.4

TABLA 4.1.2.-
DISTRIBUCIÓN PORCENTUAL DE LA LACTANCIA EN MESES, EN EL ÚLTIMO INTERVALO CERRADO, SEGUN HUBIERO DE HIJOS NACIDOS VIVOS.
(Mujeres con por lo menos dos nacidos vivos, incluyendo embarazo actual)

Uso de Algun Metodo en el Ultimo Intervalo Cerrado:
Uso

Hijos Nacidos Vivos	Total	Duracion de la Lactancia								
		No dio	< de 3	3-5	6	7-8	9-11	12	13-17	18
Total.....	710	69	93	83	35	52	107	87	104	21
%.....	100.0	9.7	13.1	11.7	4.9	7.3	15.1	12.3	14.6	3.0
2.....	231	31	43	31	13	18	39	19	24	2
%.....	100.0	13.4	18.6	13.4	5.6	7.8	14.7	8.2	10.4	.9
3.....	180	14	26	23	9	17	26	24	26	8
%.....	100.0	7.8	14.9	12.8	5.0	9.4	14.4	13.3	14.4	4.4
4.....	91	5	8	13	6	7	15	16	12	3
%.....	100.0	5.5	8.8	14.3	6.6	7.7	16.5	17.6	13.2	3.3
5 y mas.....	208	19	16	16	7	10	32	28	42	8
%.....	100.0	9.1	7.7	7.7	3.4	4.8	15.4	13.5	20.2	3.8

TABLA 4.1.2.-
DISTRIBUCIÓN PORCENTUAL DE LA LACTANCIA EN MESES, EN EL ÚLTIMO INTERVALO CERRADO, SEGUN NUMERO DE HIJOS NACIDOS VIVOS.
(Mujeres con por lo menos dos nacidos vivos, incluyendo embarazo actual)

Uso de Algun Metodo en el Ultimo Intervalo Cerrado:
No Uso

Hijos Nacidos Vivos	Duracion de la Lactancia										PROMEDIO
	19-23	24	25-29	30	31-35	36	37-46	48	49 y mas	Ignorada	
Total.....	92	64	10	1	1	6	5	-	1	6	10.4
%.....	6.0	4.2	.6	.1	.1	.4	.3	-	.1	.4	
2.....	10	8	1	-	-	1	-	-	-	-	9.4
%.....	3.3	2.6	.3	-	-	.3	-	-	-	-	
3.....	17	7	-	-	-	-	-	-	-	1	9.4
%.....	6.6	2.7	-	-	-	-	-	-	-	.4	
4.....	12	5	1	-	-	2	-	-	-	-	10.4
%.....	6.5	2.7	.5	-	-	1.1	-	-	-	-	
5 y mas.....	53	44	8	1	1	3	5	-	1	5	11.6
%.....	6.7	5.5	1.0	.1	.1	.4	.6	-	.1	.6	

- Sin informacion

TABLA 4.1.2 - DISTRIBUCIÓN PORCENTUAL DE LA LACTANCIA EN MESES, EN EL ÚLTIMO INTERVALO CERRADO, SEGUN NUMERO DE HIJOS NACIDOS VIVOS. (Mujeres con por lo menos dos nacidos vivos, incluyendo embarazo actual)

Uso de Algun Metodo en el Ultimo Intervalo Cerrado:
Uso

Hijos Nacidos Vivos	Duracion de la Lactancia										PROMEDIO
	19-23	24	25-29	30	31-35	36	37-46	48	49 y mas	Ignorada	
Total.....	29 4.1	21 3.0	4 .6	3 .4	1 .1	1 .1	-	-	-	-	8.5
2.....	8 3.5	4 1.7	2 .9	-	-	-	-	-	-	-	6.8
3.....	3 1.7	4 2.2	-	-	-	-	-	-	-	-	8.3
4.....	2 2.2	3 3.3	-	-	-	1 1.1	-	-	-	-	8.8
5 y mas.....	16 7.7	10 4.8	2 1.0	1 .5	1 .5	-	-	-	-	-	10.3

TABLA 4.1.2 - DISTRIBUCIÓN PORCENTUAL DE LA LACTANCIA EN MESES, EN EL ÚLTIMO INTERVALO CERRADO, SEGUN NUMERO DE HIJOS NACIDOS VIVOS. (Mujeres con por lo menos dos nacidos vivos, incluyendo embarazo actual)

Uso de Algun Metodo en el Ultimo Intervalo Cerrado:
No Uso

Hijos Nacidos Vivos	Total	Duracion de la Lactancia										PROMEDIO
		No dio	< de 3	3-5	6	7-8	9-11	12	13-17	18		
Total.....	1,542 100.0	123 8.0	87 5.6	122 7.9	57 3.7	120 7.8	224 14.5	239 15.5	324 21.0	60 3.9		
2.....	305 100.0	35 11.5	17 5.6	29 9.5	12 3.9	30 9.8	50 16.4	33 10.8	69 22.6	10 3.3		
3.....	258 100.0	22 8.5	23 8.9	28 10.9	6 2.3	30 11.6	27 10.5	47 18.2	45 17.4	5 1.9		
4.....	184 100.0	16 8.7	10 5.4	11 6.0	9 4.9	15 8.2	35 19.0	22 12.0	37 20.1	9 4.9		
5 y mas.....	795 100.0	50 6.3	37 4.7	54 6.8	30 3.8	45 5.7	112 14.1	137 17.2	173 21.8	36 4.5		

Hijos Nacidos Vivos	Duracion de la Lactancia										PROMEDIO
	19-23	24	25-29	30	31-35	36	37-46	48	49 y mas	Ignorada	
Total.....	121 5.4	85 3.8	14 .6	4 .2	2 .1	7 .3	5 .2	-	1 .0	6 .3	9.8
2.....	18 3.4	12 2.2	3 .6	2 .4	-	1 .2	-	-	-	-	8.3
3.....	20 4.6	11 2.5	-	-	-	-	-	-	-	1 .2	8.9
4.....	14 5.1	8 2.9	1 .4	-	-	3 1.1	-	-	-	-	9.8
5 y mas.....	69 6.9	54 5.4	10 1.0	2 .2	2 .2	3 .3	5 .5	-	1 .1	5 .5	10.9

TABLA 4.1.3 -
DISTRIBUCIÓN PORCENTUAL DE LA DURACION DE LA LACTANCIA EN EL ULTIMO INTERVALO CERRADO SEGUN EDAD ACTUAL.
(Mujeres cuyo ultimo intervalo cerrado excedio 32 meses y el niño sobrevivio por lo menos 24 meses)

Edad decenal	Total	Duracion de la Lactancia												PROMEDIO	Duracion de la Lactancia		
		No dio	< de 3	3-5	6	7-8	9-11	12	13-17	18	19-23	24	24*		25 y mas	Ignorada	
Total.....	901	59	58	61	29	47	129	140	178	38	60	30	10.9	39	32	1	
%	100.0	6.5	6.4	6.8	3.2	5.2	14.3	15.5	19.8	4.2	6.7	3.3		4.3	3.6	.1	
15-24.....	68	3	5	6	1	4	8	11	18	4	6	-	11.1	1	1	-	
%	100.0	4.4	7.4	8.8	1.5	5.9	11.8	16.2	26.5	5.9	8.8	-		1.5	1.5	-	
25-34.....	301	25	27	18	8	15	48	42	63	9	20	6	10.3	13	7	-	
%	100.0	8.3	9.0	6.0	2.7	5.0	15.9	14.0	20.9	3.0	6.6	2.0		4.3	2.3	-	
35-44.....	374	21	22	30	13	24	50	61	64	14	24	11	10.7	20	19	1	
%	100.0	5.6	5.9	8.0	3.5	6.4	13.4	16.3	17.1	3.7	6.4	2.9		5.3	5.1	.3	
45-49.....	158	10	4	7	4	8	23	26	33	11	10	13	12.4	5	5	-	
%	100.0	6.3	2.5	4.4	4.4	2.5	14.6	16.5	20.9	7.0	6.3	8.2		3.2	3.2	-	

- Sin informacion
NOTE: 24* Del total de respuestas 24 meses de lactancia, aleatoriamente la mitad de ellas se considero como 24 meses exactos y las restantes como mas de 24 meses. Para el calculo del PROMEDIO de lactancia se incluyo hasta 24 meses exactos.

TABLA 4.1.4 -
DISTRIBUCIÓN PORCENTUAL DE LA DURACION DE LA LACTANCIA, SEGUN NUMERO DE HIJOS NACIDOS VIVOS (MAS EMBARAZO ACTUAL).
(Mujeres cuyo ultimo intervalo cerrado excedio 32 meses y el niño sobrevivio por lo menos 24 meses)

Hijos Nacidos Vivos	Total	Duracion de la Lactancia												PROMEDIO	Duracion de la Lactancia		
		No dio	< de 3	3-5	6	7-8	9-11	12	13-17	18	19-23	24	24*		25 y mas	Ignorada	
Total.....	901	59	58	61	29	47	129	140	178	38	60	30	10.9	39	32	1	
%	100.0	6.5	6.4	6.8	3.2	5.2	14.3	15.5	19.8	4.2	6.7	3.3		4.3	3.6	.1	
2.....	233	21	27	16	7	15	33	27	47	8	13	6	9.7	5	8	-	
%	100.0	9.0	11.6	6.9	3.0	6.4	14.2	11.6	20.2	3.4	5.6	2.6		2.1	3.4	-	
3.....	198	17	18	17	6	12	30	36	28	11	12	4	9.9	6	-	1	
%	100.0	8.6	9.1	8.6	3.0	6.1	15.2	18.2	14.1	5.6	6.1	2.0		3.0	-	.5	
4.....	111	7	6	8	5	8	20	18	16	5	8	3	10.6	4	3	-	
%	100.0	6.3	5.4	7.2	4.5	7.2	18.3	16.2	14.4	4.5	7.2	2.7		3.6	2.7	-	
5 y mas.....	359	14	7	20	11	12	46	59	87	14	27	17	12.4	6	21	-	
%	100.0	3.9	1.9	5.6	3.1	3.3	12.8	16.4	24.2	3.9	7.5	4.7		6.7	5.8	-	

- sin informacion
NOTE: 24* Del total de respuestas 24 meses de lactancia, aleatoriamente la mitad de ellas se considero como 24 meses exactos y las restantes como mas de 24 meses. Para el calculo del PROMEDIO de lactancia se incluyo hasta 24 meses exactos.

TABLA 4.1.5a -
DISTRIBUCIÓN PORCENTUAL DE LA LACTANCIA EN EL ULTIMO INTERVALO CERRADO, SEGUN NUMERO DE NACIDOS VIVOS
MAS EMBARAZO ACTUAL Y GRADO DE URBANIZACION.
(Mujeres cuyo ultimo intervalo cerrado excedio 36 meses y el niño sobrevivio por lo menos 24 meses)

Lugar de Residencia Actual	Total	Duracion de la Lactancia												PROMEDIO	Duracion de la Lactancia		
		No dio	< de 3	3-5	6	7-8	9-11	12	13-17	18	19-23	24	24*		25 y mas	Ignorada	
Total.....	901	59	58	61	29	47	129	140	178	38	60	30	10.9	39	32	1	
%	100.0	6.5	6.4	6.8	3.2	5.2	14.3	15.5	19.8	4.2	6.7	3.3		4.3	3.6	.1	
Gran Asuncion.....	297	34	37	29	17	23	46	35	35	8	9	9	8.3	7	7	1	
%	100.0	11.4	12.5	9.8	5.7	7.7	15.5	11.8	11.8	2.7	3.0	3.0		2.4	2.4	.3	
Resto Urbano.....	146	9	9	15	5	4	24	27	24	6	9	6	10.8	5	3	-	
%	100.0	6.2	6.2	10.3	3.4	2.7	16.4	18.5	16.4	4.1	6.2	4.1		3.4	2.1	-	
Rural.....	458	16	12	17	7	20	59	78	119	24	42	15	12.7	27	22	-	
%	100.0	3.5	2.6	3.7	1.5	4.4	12.9	17.0	26.0	5.2	9.2	3.3		5.9	4.8	-	

TABLA 4.1.5a -
DISTRIBUCION PORCENTUAL DE LA LACTANCIA EN EL ULTIMO INTERVALO CERRADO, SEGUN NUMERO DE NACIDOS VIVOS
HAS EMBARAZO ACTUAL Y GRADO DE URBANIZACION
(Mujeres cuyo ultimo intervalo cerrado excedio 36 meses y el niño sobrevivio por lo menos 24 meses)

Hijos Nacidos Vivos (incluyendo embarazo actual):
 Mas de 4

Lugar de Residencia Actual	Total	Duracion de la Lactancia												Duracion de la Lactancia		
		No dio	< de 3	3-5	6	7-8	9-11	12	13-17	18	19-23	24	PROME-DIO	24*	25 y mas	Igno-rada
Total.....	431	38	45	33	13	27	63	63	75	19	25	19	9.8	11	8	1.2
%	100.0	8.8	10.4	7.7	3.0	6.3	14.6	14.6	17.4	4.4	5.8	2.3		2.6	1.9	
Gran Asuncion.....	194	26	28	19	8	16	31	21	18	9	7	6	7.9	3	4	1.5
%	100.0	13.4	14.4	9.8	4.1	8.2	16.7	10.8	9.3	3.1	3.6	3.1		1.5	2.1	1.5
Besto Urbano.....	69	5	8	9	4	3	14	11	7	2	3	2	9.0	1	-	-
%	100.0	7.2	11.6	13.0	5.8	4.3	20.3	15.9	10.1	2.9	4.3	2.9		1.4	-	-
Rural.....	168	7	9	5	1	8	18	31	50	11	15	2	12.3	7	4	-
%	100.0	4.2	5.4	3.0	.6	4.8	10.7	18.5	29.8	6.5	8.9	1.2		4.2	2.4	-

TABLA 4.1.5b -
DISTRIBUCION PORCENTUAL DE LA LACTANCIA EN EL ULTIMO INTERVALO CERRADO, SEGUN NUMERO DE NACIDOS VIVOS
HAS EMBARAZO ACTUAL Y GRADO DE URBANIZACION
(Mujeres cuyo ultimo intervalo cerrado excedio 36 meses y el niño sobrevivio por lo menos 24 meses)

Hijos Nacidos Vivos (incluyendo embarazo actual):
 Mas de 4

Lugar de Residencia Actual	Total	Duracion de la Lactancia												Duracion de la Lactancia		
		No dio	< de 3	3-5	6	7-8	9-11	12	13-17	18	19-23	24	PROME-DIO	24*	25 y mas	Igno-rada
Total.....	470	21	13	28	16	20	66	77	103	19	35	20	12.0	28	24	-
%	100.0	4.5	2.8	6.0	3.4	4.3	14.0	16.4	21.9	4.0	7.4	4.3		6.0	5.1	-
Gran Asuncion.....	103	8	9	10	9	7	15	14	17	2	2	3	9.0	4	3	-
%	100.0	7.8	8.7	9.7	8.7	6.8	14.6	13.6	16.5	1.9	1.9	2.9		3.9	2.9	-
Besto Urbano.....	77	4	1	6	1	1	10	16	17	4	6	4	12.5	4	3	-
%	100.0	5.2	1.3	7.8	1.3	1.3	13.0	20.8	22.1	5.2	7.8	5.2		5.2	3.9	-
Rural.....	290	9	3	12	6	12	41	47	69	13	27	13	12.9	20	18	-
%	100.0	3.1	1.0	4.1	2.1	4.1	14.1	16.2	23.8	4.5	9.3	4.5		6.9	6.2	-

- Sin informacion

NOTE: 24* Del total de respuestas 24 meses de lactancia, aleatoriamente la mitad de ellas se considero como 24 meses exactos y las restantes como mas de 24 meses. Para el calculo del PROMEDIO de lactancia se incluyo hasta 24 meses exactos.

TABLA 4.1.5b -
DISTRIBUCION PORCENTUAL DE LA LACTANCIA EN EL ULTIMO INTERVALO CERRADO, SEGUN NUMERO DE NACIDOS VIVOS
HAS EMBARAZO ACTUAL Y RESIDENCIA EN LA NIÑEZ
(Mujeres cuyo ultimo intervalo cerrado excedio 36 meses y el niño sobrevivio por lo menos 24 meses)

Total

Residencia en la Infancia	Total	Duracion de la Lactancia												Duracion de la Lactancia		
		No dio	< de 3	3-5	6	7-8	9-11	12	13-17	18	19-23	24	PROME-DIO	24*	25 y mas	Igno-rada
Total.....	901	59	58	61	29	47	129	140	178	38	60	30	10.9	39	32	1.1
%	100.0	6.5	6.4	6.8	3.2	5.2	14.3	15.5	19.8	4.2	6.7	3.3		4.3	3.6	
Rural.....	448	16	13	15	11	18	61	77	108	27	40	15	12.6	27	20	-
%	100.0	3.6	2.9	3.3	2.5	4.0	13.6	17.2	24.1	6.0	8.9	3.3		6.0	4.5	-
Pueblo.....	179	17	10	16	3	7	30	31	41	1	13	4	10.3	4	1	1.1
%	100.0	9.5	5.6	8.9	1.7	3.9	16.8	17.3	22.9	.6	7.3	2.2		2.2	.6	.6
Asuncion.....	274	26	35	30	15	22	38	32	29	10	7	11	8.5	8	11	-
%	100.0	9.5	12.8	10.9	5.5	8.0	13.9	11.7	10.6	3.6	2.6	4.0		2.9	4.0	-

Tabla 4.1.5b -
DISTRIBUCIÓN PORCENTUAL DE LA LACTANCIA EN EL ÚLTIMO INTERVALO CERRADO, SEGUN NUMERO DE NACIDOS VIVOS
EN EL EMBARAZO ACTUAL Y RESIDENCIA EN LA SIERRA
(Niños cuyo último intervalo cerrado excedió 36 meses y el niño sobrevivió por lo menos 24 meses)

Hijos Nacidos Vivos (incluyendo embarazo actual):
Más de 4

Residencia en la Infancia	Total	Duración de la Lactancia												Duración de la Lactancia		
		No dio	< de 3	3-5	6	7-8	9-11	12	13-17	18	19-23	24	PROHE- DIO	24*	25 y mas	Igno- rada
		%	%	%	%	%	%	%	%	%	%	%				
Total	431	38	45	33	13	27	63	63	75	19	25	10	9.8	11	8	1
%	100.0	8.8	10.4	7.7	3.0	6.3	14.6	14.6	17.4	4.4	5.8	2.3		2.6	1.9	.2
Rural	167	7	10	4	4	8	24	28	42	13	15	2	12.1	7	3	-
%	100.0	4.2	6.0	2.4	2.4	4.8	14.4	16.8	25.1	7.8	9.0	1.2		4.2	1.8	-
Pueblo	92	11	6	11	3	6	12	15	17	1	5	2	9.1	1	1	1.1
%	100.0	12.0	6.5	12.0	3.3	6.5	13.0	16.3	18.5	1.1	5.4	2.2		1.1	1.1	1.1
Asunción	172	20	29	18	6	13	27	20	16	5	5	6	7.9	3	4	-
%	100.0	11.6	16.9	10.5	3.5	7.6	15.7	11.6	9.3	2.9	2.9	3.5		1.7	2.3	-

Tabla 4.1.5b -
DISTRIBUCIÓN PORCENTUAL DE LA LACTANCIA EN EL ÚLTIMO INTERVALO CERRADO, SEGUN NUMERO DE NACIDOS VIVOS
EN EL EMBARAZO ACTUAL Y RESIDENCIA EN LA SIERRA
(Niños cuyo último intervalo cerrado excedió 36 meses y el niño sobrevivió por lo menos 24 meses)

Hijos Nacidos Vivos (incluyendo embarazo actual):
Más de 4

Residencia en la Infancia	Total	Duración de la Lactancia												Duración de la Lactancia		
		No dio	< de 3	3-5	6	7-8	9-11	12	13-17	18	19-23	24	PROHE- DIO	24*	25 y mas	Igno- rada
		%	%	%	%	%	%	%	%	%	%	%				
Total	470	21	13	28	16	20	66	77	103	19	35	20	12.0	28	24	-
%	100.0	4.5	2.8	6.0	3.4	4.3	14.0	16.4	21.9	4.0	7.4	4.3		6.0	5.1	-
Rural	281	9	11	7	7	10	37	49	66	14	25	13	13.0	20	17	-
%	100.0	3.2	3.9	2.5	2.5	3.6	13.2	17.4	23.5	5.0	8.9	4.6		7.1	6.0	-
Pueblo	87	6	4	5	-	1	18	16	24	-	8	2	11.5	3	-	-
%	100.0	6.9	4.6	5.7	-	1.1	20.7	18.4	27.6	-	9.2	2.3		3.4	-	-
Asunción	102	6	12	9	9	11	12	13	5	2	5	9.6	5	7	-	
%	100.0	5.9	11.8	8.8	8.8	10.8	11.8	12.7	4.9	2.0	4.9		4.9	6.9	-	

- Sin información
NOTE: 24* Del total de respuestas 24 meses de lactancia, aleatoriamente la mitad de ellas se considero como 24 meses exactos y los restantes como mas de 24 meses. Para el calculo del PROHE-DIO de lactancia se incluyo hasta 24 meses exactos.

TABLE 4.1.5c -
DISTRIBUCION PORCENTUAL DE LA LACTANCIA EN EL ULTIMO INTERVALO CERRADO, SEGUN NUMERO DE NACIDOS VIVOS
HAS EMBARAZO ACTUAL Y PATRON DE TRABAJO.
(Mujeres cuyo ultimo intervalo cerrado excedio 36 meses y el nino sobrevivio por lo menos 24 meses)

Total

Patron de Trabajo	Total	Duracion de la Lactancia											Duracion de la Lactancia			
		No dio	< de 3	3-5	6	7-8	9-11	12	13-17	18	19-23	24	PROHE- DIO	24*	25 y mas	Igno- rada
Total.....	901	59	58	61	29	47	129	140	178	38	60	30	10.9	39	32	.1
%	100.0	6.5	6.4	6.8	3.2	5.2	14.3	15.5	19.8	4.2	6.7	3.3		4.3	3.6	
Patron de Trabajo																
Trbja. Actualmente y Antes de Casarse..	282	16	16	17	6	16	41	40	68	13	16	11	11.4	13	9	-
%	100.0	5.7	5.7	6.0	2.1	5.7	14.5	14.2	24.1	4.6	5.7	3.9		4.6	3.2	
Trbja. Actualmente, No Trbjo. Antes de Casarse.....	135	11	5	14	5	7	22	17	26	4	8	4	10.3	4	8	-
%	100.0	8.1	3.7	10.4	3.7	5.2	16.3	12.6	19.3	3.0	5.9	3.0		3.0	5.9	
No Trbja. Actual., Trbjo. Antes y despues de Casarse..	88	9	4	6	1	5	15	14	9	5	7	5	10.9	5	3	-
%	100.0	10.2	4.5	6.8	1.1	5.7	17.0	15.9	10.2	5.7	8.0	5.7		5.7	3.4	
No Trbja. Actual., Trbjo. despues y no Antes de Casarse.....	43	5	6	6	1	-	7	2	9	2	2	1	8.6	2	1	-
%	100.0	11.6	14.0	14.0	2.3	-	16.3	2.3	20.9	4.7	4.7	2.3		4.7	2.3	
No Trbja. Actual., Trbjo. Antes de Casarse.....	139	6	10	8	10	9	13	32	19	6	13	5	11.0	4	4	-
%	100.0	4.3	7.2	5.8	7.2	6.5	9.4	23.0	13.7	4.3	9.4	3.6		2.9	2.9	
Nunca ha Trabajado..	193	11	15	10	6	9	30	34	42	4	12	4	10.8	10	5	.5
%	100.0	5.7	7.8	5.2	3.1	4.7	15.5	17.6	21.8	2.1	6.2	2.1		5.2	2.6	
Soltera, ha Trabajado.....	15	1	2	-	-	-	-	2	4	3	1	-	12.2	1	1	-
%	100.0	6.7	13.3	-	-	-	-	13.3	26.7	20.0	6.7	-		6.7	6.7	
Soltera, Nunca ha Trabajado.....	6	-	-	-	-	1	1	-	-	1	-	-	14.4	-	1	-
%	100.0	-	-	-	-	16.7	16.7	-	16.7	16.7	-	-	249.0	-	16.7	-

TABLE 4.1.5c -
DISTRIBUCION PORCENTUAL DE LA LACTANCIA EN EL ULTIMO INTERVALO CERRADO, SEGUN NUMERO DE NACIDOS VIVOS
HAS EMBARAZO ACTUAL Y PATRON DE TRABAJO.
(Mujeres cuyo ultimo intervalo cerrado excedio 36 meses y el nino sobrevivio por lo menos 24 meses)

Hijos Nacidos Vivos (incluyendo embarazo actual):
Menos de 4

Patron de Trabajo	Total	Duracion de la Lactancia											Duracion de la Lactancia			
		No dio	< de 3	3-5	6	7-8	9-11	12	13-17	18	19-23	24	PROHE- DIO	24*	25 y mas	Igno- rada
Total.....	431	38	45	33	13	27	63	63	75	19	25	10	9.8	11	8	.1
%	100.0	8.8	10.4	7.7	3.0	6.3	14.6	14.6	17.4	4.4	5.8	2.3		2.6	1.9	
Patron de Trabajo																
Trbja. Actualmente y Antes de Casarse..	139	10	13	11	4	10	22	15	34	2	7	5	10.3	2	2	-
%	100.0	7.2	9.4	7.9	2.9	7.2	15.8	10.8	24.5	1.4	5.0	3.6		1.4	-	
Trbja. Actualmente, No Trbjo. Antes de Casarse.....	59	7	4	6	1	4	12	7	10	2	3	1	9.3	-	3	-
%	100.0	11.9	6.8	10.2	1.7	6.8	20.3	11.9	16.9	3.4	5.1	1.7		-	3.4	
No Trbja. Actual., Trbjo. Antes y despues de Casarse..	44	6	4	3	-	4	5	8	1	4	5	1	9.8	2	1	-
%	100.0	13.6	9.1	6.8	-	9.1	11.4	18.2	2.3	9.1	11.4	2.3		4.5	2.3	
No Trbja. Actual., Trbjo. despues y no Antes de Casarse.....	25	3	5	4	-	-	3	4	4	1	1	1	7.9	2	-	-
%	100.0	12.0	20.0	16.0	-	-	12.0	16.0	16.0	4.0	4.0	4.0		8.0	-	
No Trbja. Actual., Trbjo. Antes de Casarse.....	63	4	7	3	6	4	6	16	5	4	5	3	10.2	1	-	-
%	100.0	6.3	11.1	4.8	9.5	6.3	9.5	25.4	7.9	6.3	7.9	3.2		1.6	-	
Nunca ha Trabajado..	87	7	11	6	2	4	14	15	17	3	3	-	9.2	3	1	.1
%	100.0	8.0	12.6	6.9	2.3	4.6	16.1	17.2	19.5	3.4	3.4	-		3.4	1.1	
Soltera, ha Trabajado.....	10	1	1	-	-	-	-	1	4	-	1	-	11.5	1	1	-
%	100.0	10.0	10.0	-	-	-	-	10.0	40.0	-	10.0	-	115.0	10.0	10.0	
Soltera, Nunca ha Trabajado.....	4	-	-	-	-	1	1	-	-	1	-	-	11.3	-	1	-
%	100.0	-	-	-	-	25.0	25.0	-	-	25.0	-	-	283.3	-	25.0	-

Tabla 4.1.5c -
DISTRIBUCION PORCENTUAL DE LA LACTANCIA EN EL ULTIMO INTERVALO CERRADO, SEGUN NUMERO DE NACIDOS VIVOS
MAS EMBARAZO ACTUAL Y PATRON DE TRABAJO.
(Mujeres cuyo ultimo intervalo cerrado excedio 36 meses y el niño sobrevivio por lo menos 24 meses)

Hijos Nacidos Vivos (incluyendo embarazo actual):
N= 4

Patron de Trabajo	Total	Duracion de la Lactancia											Duracion de la Lactancia			
		No dio	< de 3	3-5	6	7-8	9-11	12	13-17	18	19-23	24	PROME- DIO	24*	25 y mas	Igno- rada
Total.....	470	21	13	28	16	20	66	77	103	19	35	20	12.0	28	24	-
%	100.0	4.5	2.8	6.0	3.4	4.3	14.0	16.4	21.9	4.0	7.4	4.3		6.0	5.1	-
Patron de Trabajo																
Trbja. Actualmente y Antes de Casarse..	143	6	3	6	2	6	19	25	34	9	9	6	12.6	11	7	-
%	100.0	4.2	2.1	4.2	1.4	4.2	13.3	17.5	23.8	6.3	6.3	4.2		7.7	4.9	-
Trbja. Actualmente, No Trbjo. Antes de Casarse.....	76	4	1	8	4	3	10	10	16	2	5	3	11.1	4	6	-
%	100.0	5.3	1.3	10.5	5.3	3.9	13.2	13.2	21.1	2.6	6.6	3.9		5.3	7.9	-
No Trbja. Actual., Trbjo. Antes y despues de Casarse	44	3	-	3	1	1	10	6	8	1	2	4	12.0	3	2	-
%	100.0	6.8	-	6.8	2.3	2.3	22.7	13.6	18.2	2.3	4.5	9.1		6.8	4.5	-
No Trbja. Actual., Trbjo. despues y no Antes de Casarse.....	18	2	1	2	1	-	4	-	5	1	1	-	9.5	-	1	-
%	100.0	11.1	5.6	11.1	5.6	-	22.2	-	27.8	5.6	5.6	-		-	5.6	-
No Trbja. Actual., Trbjo. Antes de Casarse.....	76	2	3	5	4	5	7	16	14	2	8	3	11.7	3	4	-
%	100.0	2.6	3.9	6.6	5.3	6.6	9.2	21.1	18.4	2.6	10.5	3.9		3.9	5.3	-
Nunca ha Trabajado..	106	4	4	4	4	5	16	19	25	1	9	4	12.1	7	4	-
%	100.0	3.8	3.8	3.8	3.8	4.7	15.1	17.9	23.6	.9	8.5	3.8		6.6	3.8	-
Scitera, ha Trabajado.....	5	-	1	-	-	-	-	1	-	3	-	-	13.2	-	-	-
%	100.0	-	20.0	-	-	-	-	20.0	-	60.0	-	-	264.0	-	-	-
Scitera, Nunca ha Trabajado.....	2	-	-	-	-	-	-	-	1	-	1	-	19.0	-	-	-
%	100.0	-	-	-	-	-	-	-	50.0	-	50.0	-	950.0	-	-	-

- Sin informacion
NOTE: 24* Del total de respuestas 24 meses de lactancia, aleatoriamente la mitad de ellas se considero como 24 meses exactos y las restantes como mas de 24 meses. Para el calculo del PROMEDIO de lactancia se incluyo hasta 24 meses exactos.

Tabla 9.1.5d -
DISTRIBUCION PORCENTUAL DE LA LACTANCIA EN EL ULTIMO INTERVALO CERRADO, SEGUN NUMERO DE NACIDOS VIVOS
EN SU MADREZCO ACTUAL Y NIVEL EDUCATIVO DE LA MUJER.
(Mujeres cuyo ultimo intervalo cerrado excedio 36 meses y el niño sobrevivio por lo menos 24 meses)

Total

Educación de la mujer	Total	Duración de la Lactancia												Duración de la Lactancia		
		No dio	< 1-3	3-5	6	7-8	9-11	12	13-17	18	19-23	24	PARADO	24+	25 y más	Ignorada
Total.....	901	59	58	61	29	47	129	140	179	38	63	39	10.9	39	32	1
A.....	100.0	6.5	6.4	6.8	3.2	5.2	14.3	15.5	19.8	4.2	6.7	3.3		4.3	3.6	.1
Hasta 2 años de Educación (*).....	216	5	1	7	5	8	27	40	59	11	18	8	13.2	14	13	-
A.....	100.0	2.3	.5	3.2	2.3	3.7	12.5	18.5	27.3	5.1	8.3	3.7		6.5	6.0	-
3 a 5 años.....	329	14	8	14	10	11	48	58	70	29	29	16	12.4	19	14	1
A.....	100.0	4.3	2.4	4.3	3.0	3.3	14.6	17.6	21.3	8.1	7.9	4.9		5.8	4.3	.3
6 años.....	175	13	14	12	5	14	31	26	31	14	14	2	15.0	5	5	-
A.....	100.0	7.4	8.0	6.9	2.9	8.0	17.7	14.9	17.7	7.7	8.0	1.1		2.9	2.9	-
7 a 11 años.....	99	10	13	12	4	8	15	12	14	4	2	2	7.9	1	-	-
A.....	100.0	14.1	13.1	12.1	4.6	8.1	15.2	12.1	14.1	4.0	2.0	2.0		1.0	-	-
12 años.....	55	7	14	10	3	5	7	2	2	4	-	2	6.0	-	-	-
A.....	100.0	12.7	25.5	18.2	5.5	9.1	12.7	5.5	3.6	3.6	-	3.6		-	-	-
13 y más años.....	27	6	8	6	2	1	1	1	2	-	-	-	4.0	-	-	-
A.....	100.0	22.2	29.6	22.2	7.4	3.7	3.7	3.7	7.4	-	-	-		-	-	-

Hijos Nacidos Vivos (incluyendo madre actual):
Menos de 4

Educación de la mujer	Total	Duración de la Lactancia												Duración de la Lactancia		
		No dio	< 1-3	3-5	6	7-8	9-11	12	13-17	18	19-23	24	PARADO	24+	25 y más	Ignorada
Total.....	331	32	45	33	13	27	12	33	35	12	25	15	9.4	11	8	1
A.....	100.0	9.7	13.6	9.7	3.9	8.2	3.6	9.7	10.6	3.6	7.5	4.3		3.3	2.3	.2
Hasta 2 años de Educación (*).....	141	5	4	8	5	7	16	17	14	5	5	1	12.4	8	5	-
A.....	100.0	3.5	2.8	5.7	3.5	5.0	11.3	12.1	9.9	3.5	3.5	0.7		5.7	3.8	-
3 a 5 años.....	141	3	4	8	5	7	16	17	14	5	5	1	12.1	8	5	1
A.....	100.0	2.1	2.8	5.7	3.5	5.0	11.3	12.1	9.9	3.5	3.5	0.7		5.7	3.8	.7
6 años.....	108	6	12	7	3	11	14	15	11	3	3	-	13.5	4	3	-
A.....	100.0	5.5	11.1	6.5	2.8	10.2	12.7	13.9	10.2	2.8	2.8	-		3.0	2.3	-
7 a 11 años.....	99	1	9	11	4	11	11	11	9	2	2	1	7.9	-	-	-
A.....	100.0	1.0	9.0	11.1	4.0	11.1	11.1	11.1	9.0	2.0	2.0	1.0		-	-	-
12 años.....	55	5	12	7	3	7	7	7	5	2	-	2	6.0	-	-	-
A.....	100.0	9.1	21.8	12.7	5.5	12.7	12.7	12.7	9.1	3.6	-	3.6		-	-	-
13 y más años.....	27	6	8	6	2	1	1	1	2	-	-	-	4.0	-	-	-
A.....	100.0	22.2	29.6	22.2	7.4	3.7	3.7	3.7	7.4	-	-	-		-	-	-

TABLE 9.1.5 -
 PROCEDIMIENTO DE DURACION DEL ULTIMO INTERVALO CERRADO POR DURACION DE LA LACTANCIA, SEGUN EDAD ACTUAL Y USO DE ALGUN METODO
 ABSTRACTIVO EN ESTE INTERVALO.
 Mujeres que han tenido por lo menos dos embarazos fertiles y el ultimo intervalo cerrado es menos de 5 años

Total

Edad Decenal	Total	Duracion de la Lactancia											
		No dio	< de 3	3-5	6	7-8	9-11	12	13-17	18	19-23	24	25 y mas
Total	28.6 1,925	25.2 163	25.2 15.3	24.6 187	24.3 76	23.9 154	27.7 281	30.4 203	34.4 372	31.1 65	33.8 102	39.5 66	45.4 22
15-24	24.2 346	22.0 31	19.3 34	20.8 43	21.4 13	19.8 35	23.1 61	28.4 35	28.2 68	33.3 9	31.2 13	35.8 4	-
25-34	28.3 710	24.4 62	27.0 69	25.3 65	24.6 28	24.4 69	28.1 104	28.7 97	33.7 143	32.6 17	35.7 31	37.8 13	44.3 6
35-44	30.4 599	27.4 49	26.0 39	27.0 60	24.5 25	26.4 39	29.5 79	32.5 103	31.5 110	30.9 19	33.9 37	40.6 24	47.0 13
45-49	30.7 270	27.0 21	28.7 11	25.4 19	26.3 10	24.4 11	30.2 37	30.9 45	33.0 51	28.9 20	33.6 21	40.5 19	40.3 3

Uso de Algun Metodo en el Ultimo Intervalo Cerrado:
 Uso

Edad Decenal	Total	Duracion de la Lactancia											
		No dio	< de 3	3-5	6	7-8	9-11	12	13-17	18	19-23	24	25 y mas
Total	32.1 543	31.7 51	29.9 71	31.2 73	29.3 24	29.8 42	31.4 80	31.5 68	34.2 84	32.4 12	33.2 26	39.6 12	47.0 6
15-24	26.1 101	25.1 16	22.5 13	27.1 18	24.0	23.7 11	22.7 15	29.3 13	31.4 17	-	-	32.7 1	-
25-34	32.5 252	32.2 22	30.6 38	32.1 28	27.3 11	28.2 24	33.4 37	32.3 33	35.8 40	33.3 6	33.1 11	43.7 4	49.0 1
35-44	35.5 147	33.9 15	33.8 16	34.2 24	40.3 4	48.7 6	34.6 13	36.2 22	32.7 21	29.2	34.2 8	37.6 5	46.6 5
45-49	32.2 43	37.3 4	31.0 4	22.0 3	32.7 3	23.7 1	31.4 9	34.0 6	36.7 6	26.8 4	28.0 1	41.5 2	-

Uso de Algun Metodo en el Ultimo Intervalo Cerrado:
 No Usó

Edad Decenal	Total	Duracion de la Lactancia											
		No dio	< de 3	3-5	6	7-8	9-11	12	13-17	18	19-23	24	25 y mas
Total	27.2 1,382	22.2 112	21.1 82	20.8 114	21.9 52	21.6 112	26.2 201	29.4 212	29.8 268	31.3 53	34.2 82	39.5 54	44.8 16
15-24	23.4 245	20.5 21	17.2 21	16.3 25	19.1 7	18.0 24	23.3 46	26.3 25	27.2 51	33.3 9	31.2 13	37.3 3	-
25-34	26.0 458	20.1 40	22.6 31	20.1 37	22.9 17	22.3 45	25.2 67	26.9 67	28.8 103	32.3 11	36.7 27	36.4 15	43.4 5
35-44	28.8 452	24.5 34	20.6 23	22.2 36	21.5 21	22.4 33	27.9 69	31.3 61	31.3 89	31.2 17	33.9 29	41.4 19	47.3 8
45-49	30.4 227	24.6 17	27.4 7	26.0 16	23.6 7	24.5 13	29.8 28	30.4 39	32.5 45	29.5 16	33.8 27	43.4 17	47.3 3

- Sin informacion

TABLA 4.2.1a .-
PORCENTAJE DE MUJERES ALGUNA VEZ CASSADAS O UNIDAS
QUE CONOCEN METODOS ANTICONCEPTIVOS :PILDORA

Total

Edad Quinquenal	Total	Pildora			Total	Pildora			Total	Pildora		
		No. Conoce	Conoce; sin sondeo	Escucho Acerca de El		No. Conoce	Conoce; sin sondeo	Escucho Acerca de El		No. Conoce	Conoce; sin sondeo	Escucho Acerca de El
Total.....	2,997	299	474	2,224	1,835	179	259	1,397	1,162	120	215	827
%	100.0	10.0	15.8	74.2	100.0	9.8	14.1	76.1	100.0	10.3	18.5	71.2
15-19.....	194	24	37	133	194	24	37	133				
%	100.0	12.4	19.1	68.6	100.0	12.4	19.1	68.6				
20-24.....	557	48	82	427	527	46	73	408	30	2	9	19
%	100.0	8.6	14.7	76.7	100.0	8.7	13.3	77.4	100.0	6.7	30.0	63.3
25-29.....	556	57	69	430	416	43	46	327	140	14	23	103
%	100.0	10.3	12.4	77.3	100.0	10.3	11.1	76.6	100.0	10.0	16.4	73.6
30-34.....	475	39	71	365	254	17	32	205	221	22	39	160
%	100.0	8.2	14.9	76.8	100.0	6.7	12.6	80.7	100.0	10.9	17.6	72.4
35-39.....	480	51	73	356	295	26	25	154	275	25	48	202
%	100.0	10.6	15.2	74.2	100.0	12.7	12.2	75.1	100.0	9.1	17.5	73.5
40-44.....	373	29	54	290	131	8	17	106	242	21	37	184
%	100.0	7.8	14.5	77.7	100.0	6.1	13.1	80.9	100.0	8.7	15.3	76.0
45-49.....	362	51	88	223	198	15	29	64	254	36	59	159
%	100.0	14.1	24.3	61.6	100.0	13.9	26.9	59.3	100.0	14.2	23.2	62.6

**TABLA 4.2.1a --
PORCENTAJE DE MUJERES ALGUNA VEZ CASSADAS O UNIDAS
QUE CONOCEN METODOS ANTICONCEPTIVOS :DIU**

Total

Edad Quinquenal	Total	DIU			Total	DIU			Total	DIU		
		No Conoce	Conoce; sin sondeo	Escucha ACERCA de El		No Conoce	Conoce; sin sondeo	Escucha ACERCA de El		No Conoce	Conoce; sin sondeo	Escucha ACERCA de El
Total.....	2,997	681	1,243	1,073	1,835	388	772	675	1,162	293	471	398
%	100.0	22.7	41.5	35.8	100.0	21.1	42.1	36.8	100.0	25.2	40.5	34.3
15-19.....	194	73	87	34	194	73	87	34				
%	100.0	37.6	44.8	17.5	100.0	37.6	44.8	17.5				
20-24.....	557	131	235	191	527	123	220	184	30	8	15	7
%	100.0	23.5	42.2	34.3	100.0	23.3	41.7	34.9	100.0	26.7	50.0	23.3
25-29.....	556	103	239	214	416	63	180	173	140	40	59	41
%	100.0	18.5	43.0	38.5	100.0	15.1	43.2	41.6	100.0	28.6	42.1	29.3
30-34.....	475	91	191	193	254	40	96	118	221	51	95	75
%	100.0	19.2	40.2	40.6	100.0	15.7	37.8	46.5	100.0	23.1	43.0	33.9
35-39.....	480	99	187	194	205	31	82	92	275	68	105	102
%	100.0	20.6	39.3	40.4	100.0	15.1	40.0	44.9	100.0	24.7	38.2	37.1
40-44.....	373	80	149	144	131	22	61	48	242	58	88	90
%	100.0	21.4	39.9	38.6	100.0	16.8	46.6	36.8	100.0	24.0	36.4	39.7
45-49.....	362	104	155	103	108	36	46	20	254	68	109	77
%	100.0	28.7	42.9	28.5	100.0	33.3	42.6	24.1	100.0	26.8	42.9	30.3

**TABLA 4.2.1a -
PORCENTAJE DE MUJERES ALGUNA VEZ CASSADAS O UNIDAS
QUE CONOCEN METODOS ANTICONCEPTIVOS :PILDORA**

Total

Edad Quinquenal	Total	Pildora			Total	Pildora			Total	Pildora		
		No. Conoce	Conoce; sin sondeo	Escucho Acerca de El		No. Conoce	Conoce; sin sondeo	Escucho Acerca de El		No. Conoce	Conoce; sin sondeo	Escucho Acerca de El
Total.....	2,997	299	474	2,224	1,835	179	259	1,397	1,162	120	215	827
%	100.0	10.0	15.8	74.2	100.0	9.8	14.1	76.1	100.0	10.3	19.5	71.2
15-19.....	194	24	37	133	194	24	37	133				
%	100.0	12.4	19.1	68.0	100.0	12.4	19.1	68.0				
20-24.....	557	48	82	427	527	46	73	408	39	6.2	9	19
%	100.0	8.6	14.7	76.7	100.0	8.7	13.9	77.4	100.0	6.7	30.0	63.3
25-29.....	556	57	69	430	416	43	46	327	140	14	23	103
%	100.0	10.3	12.4	77.3	100.0	10.3	11.1	76.6	100.0	10.0	16.4	73.6
30-34.....	475	39	71	305	254	17	32	205	221	22	39	100
%	100.0	8.2	14.9	76.8	100.0	6.7	12.6	60.7	100.0	10.0	17.6	72.4
35-39.....	480	51	73	356	205	26	25	154	275	25	48	202
%	100.0	10.6	15.2	74.2	100.0	12.7	12.2	75.1	100.0	9.1	17.5	73.5
40-44.....	373	29	54	290	131	8	17	106	242	21	37	184
%	100.0	7.8	14.5	77.7	100.0	6.1	13.1	30.9	100.0	8.7	15.3	76.0
45-49.....	362	51	88	223	108	15	29	64	254	36	59	159
%	100.0	14.1	24.3	61.6	100.0	13.9	26.9	59.3	100.0	14.2	23.2	62.6

TABLA 4.2.1a -
 PORCENTAJE DE MUJERES ALGUNA VEZ CASSADAS O UNIDAS
 QUE CONOCEN METODOS ANTICONCEPTIVOS :DIU

Total

Edad Quinquenal	Total	DIU			Total	DIU			Total	DIU		
		No Conoce	Conoce; sin sondeo	Escucho Acerca de El		No Conoce	Conoce; sin sondeo	Escucho Acerca de El		No Conoce	Conoce; sin sondeo	Escucho Acerca de El
Total.....	2,997	681	1,243	1,073	1,835	388	772	675	1,162	293	471	398
%	100.0	22.7	41.5	35.8	100.0	21.1	42.1	36.6	100.0	25.2	40.5	34.3
15-19.....	194	73	87	34	194	73	87	34				
%	100.0	37.6	44.8	17.5	100.0	37.6	44.8	17.5				
20-24.....	557	131	235	191	527	123	220	184	30	8	15	7
%	100.0	23.5	42.2	34.3	100.0	23.3	41.7	34.9	100.0	26.7	50.0	23.3
25-29.....	556	103	239	214	416	63	183	173	140	40	59	41
%	100.0	18.5	43.0	38.5	100.0	15.1	43.3	41.6	100.0	28.6	42.1	29.3
30-34.....	475	91	191	193	254	40	96	118	221	51	95	75
%	100.0	19.2	40.2	40.6	100.0	15.7	37.8	46.5	100.0	23.1	43.0	33.3
35-39.....	480	99	187	194	295	31	82	92	275	68	105	102
%	100.0	20.6	39.0	40.4	100.0	15.1	40.6	44.3	100.0	24.7	38.2	37.1
40-44.....	373	80	149	144	131	22	61	48	242	58	88	96
%	100.0	21.4	39.9	38.6	100.0	16.8	46.6	36.6	100.0	24.0	36.4	39.7
45-49.....	362	104	155	103	198	36	46	26	254	68	109	77
%	100.0	28.7	42.8	28.5	100.0	33.3	42.6	24.1	100.0	26.8	42.9	30.3

TABLA 4.2.1a.-
PORCENTAJE DE MUJERES ALGUNA VEZ CASSADAS O UNIDAS
QUE CONOCEN METODOS ANTICONCEPTIVOS :CONDON

Total

Edad Quinquenal	Total	Condon			Total	Condon			Total	Condon		
		No Conoce	Conoce; sin sondeo	Escucho Acerca de El		No Conoce	Conoce; sin sondeo	Escucho Acerca de El		No Conoce	Conoce; sin sondeo	Escucho Acerca de El
Total.....	2,997	1,272	1,415	310	1,835	702	906	227	1,162	570	509	83
%	100.0	42.4	47.2	10.3	100.0	38.3	49.4	12.4	100.0	49.1	43.8	7.1
15-19.....	194	102	84	8	194	102	84	8	194	52.6	43.3	4.1
%	100.0	52.6	43.3	4.1	100.0	52.6	43.3	4.1	100.0	52.6	43.3	4.1
20-24.....	557	240	262	55	527	225	249	53	30	15	13	2
%	100.0	43.1	47.0	9.9	100.0	42.7	47.2	10.1	100.0	50.0	43.3	6.7
25-29.....	556	209	263	84	416	135	207	74	140	74	56	10
%	100.0	37.6	47.3	15.1	100.0	32.5	49.8	17.8	100.0	52.9	40.0	7.1
30-34.....	475	192	232	51	254	87	129	38	221	105	103	13
%	100.0	40.4	48.8	10.7	100.0	34.3	50.8	15.0	100.0	47.5	46.6	5.9
35-39.....	480	197	230	53	205	69	106	30	275	128	124	23
%	100.0	41.0	47.9	11.0	100.0	33.7	51.7	14.6	100.0	46.5	45.1	8.4
40-44.....	373	148	184	41	131	42	70	19	242	106	114	22
%	100.0	39.7	49.3	11.0	100.0	32.1	53.4	14.5	100.0	43.8	47.1	9.1
45-49.....	362	184	160	18	108	42	61	5	254	142	99	13
%	100.0	50.8	44.2	5.0	100.0	38.9	56.5	4.6	100.0	55.9	39.0	5.1

TABLA 4.2.1a .-
 PORCENTAJE DE MUJERES ALGUNA VEZ CASSADAS O UNIDAS
 QUE CONOCEN METODOS ANTICONCEPTIVOS :RITMO

Total

Edad Quinquenal	Total	Ritmo			Total	Ritmo			Total	Ritmo		
		No Conoce	Conoce; sin sondeo	Escucho Acerca de El		No Conoce	Conoce; sin sondeo	Escucho Acerca de El		No Conoce	Conoce; sin sondeo	Escucho Acerca de El
Total.....	2,997 100.0	1,570 52.4	1,243 41.5	184 6.1	1,835 100.0	875 47.7	814 44.4	146 8.0	1,162 100.0	695 59.8	429 36.9	36 3.3
15-19.....	194 100.0	127 65.5	65 33.5	2 1.0	194 100.0	127 65.5	65 33.5	2 1.0				
20-24.....	557 100.0	303 54.4	222 39.9	32 5.7	527 100.0	281 53.3	214 40.6	32 6.1	30 100.0	22 73.3	8 26.7	-
25-29.....	556 100.0	263 47.3	252 45.3	41 7.4	416 100.0	186 44.7	193 46.4	37 8.9	140 100.0	77 55.0	59 42.1	4 2.9
30-34.....	475 100.0	242 50.9	202 42.5	31 6.5	254 100.0	104 40.9	124 48.8	26 10.2	221 100.0	138 62.4	79 35.8	5 2.3
35-39.....	480 100.0	242 50.4	199 41.5	39 8.1	205 100.0	71 34.6	107 52.2	27 13.2	275 100.0	171 62.2	92 33.5	12 4.4
40-44.....	373 100.0	179 48.0	170 45.6	24 6.4	131 100.0	53 40.5	65 49.6	13 9.9	242 100.0	126 52.1	105 43.4	11 4.5
45-49.....	362 100.0	214 59.1	133 36.7	15 4.1	108 100.0	53 49.1	46 42.6	9 8.3	254 100.0	161 63.4	87 34.3	6 2.4

TABLA 4.2.1a .-
 PORCENTAJE DE MUJERES ALGUNA VEZ CASSADAS O UNIDAS
 QUE CONOCEN METODOS ANTICONCEPTIVOS :RETIRO

Total

Edad Quinquenal	Total	Retiro			Total	Retiro			Total	Retiro		
		No Conoce	Conoce; sin sondeo	Escucho Acerca de El		No Conoce	Conoce; sin sondeo	Escucho Acerca de El		No Conoce	Conoce; sin sondeo	Escucho Acerca de El
Total.....	2,997	1,607	1,352	36	1,835	956	850	22	1,162	651	496	14
%	100.0	53.6	45.1	1.2	100.0	52.1	46.8	1.2	100.0	56.0	42.7	1.2
15-19.....	194	133	59	1	194	133	59	1				
%	100.0	68.6	30.4	.5	100.0	68.6	30.4	.5				
20-24.....	557	310	242	5	527	291	231	5	100.30	63.19	36.11	-
%	100.0	55.7	43.4	.9	100.0	55.2	43.8	.9	100.0	63.3	36.7	-
25-29.....	556	272	279	5	416	191	220	5	140	81	59	-
%	100.0	48.9	50.2	.9	100.0	45.9	52.9	1.2	100.0	57.9	42.1	-
30-34.....	475	233	236	5	254	114	137	3	221	119	99	2
%	100.0	49.1	49.7	1.1	100.0	44.9	53.9	1.2	100.0	53.8	44.8	.9
35-39.....	480	260	208	12	205	97	101	7	275	163	107	5
%	100.0	54.2	43.3	2.5	100.0	47.3	49.3	3.4	100.0	59.3	38.9	1.8
40-44.....	373	198	172	3	131	69	62	-	242	129	110	3
%	100.0	53.1	46.1	.8	100.0	52.7	47.3	-	100.0	53.3	45.5	1.2
45-49.....	362	201	156	5	108	61	46	1	254	140	110	4
%	100.0	55.5	43.1	1.4	100.0	56.5	42.6	.9	100.0	55.1	43.3	1.6

TABLA 4.2.1a .-
 PORCENTAJE DE MUJERES ALGUNA VEZ CASADAS O UNIDAS
 QUE CONOCEN METODOS ANTICONCEPTIVOS : ESTERILIZACION
 FEMENINA

Total

Edad Quinquenal	Total	Esterilizacion FEM.			Total	Esterilizacion FEM.			Total	Esterilizacion FEM.		
		No Conoce	Conoce; sin sondeo	Escucho acerca de El		No Conoce	Conoce; sin sondeo	Escucho acerca de El		No Conoce	Conoce; sin sondeo	Escucho acerca de El
Total.....	2,997	1,613	1,321	62	1,835	929	865	40	1,162	684	456	22
%	100.0	53.8	44.1	2.1	100.0	50.6	47.1	2.2	100.0	58.9	39.2	1.9
15-19.....	194	125	66	3	194	125	66	3				
%	100.0	64.4	34.0	1.5	100.0	64.4	34.0	1.5				
20-24.....	557	294	258	5	527	274	249	4	30	20	9	1
%	100.0	52.8	46.3	.9	100.0	52.0	47.2	.8	100.0	66.7	30.0	3.3
25-29.....	556	296	254	6	416	211	199	6	140	85	55	-
%	100.0	53.2	45.7	1.1	100.0	50.7	47.8	1.4	100.0	60.7	39.3	-
30-34.....	475	255	209	11	254	117	125	9	221	138	81	2
%	100.0	53.7	44.0	2.3	100.0	46.1	50.4	3.5	100.0	62.4	36.7	.9
35-39.....	480	246	219	14	205	93	104	7	275	153	115	7
%	100.0	51.3	45.6	2.9	100.0	45.4	50.7	3.4	100.0	55.6	41.8	2.5
40-44.....	373	195	164	14	131	54	70	7	242	141	94	17
%	100.0	52.3	44.0	3.8	100.0	41.2	53.4	5.3	100.0	58.3	38.8	2.9
45-49.....	362	202	151	9	108	55	49	4	254	147	102	5
%	100.0	55.8	41.7	2.5	100.0	50.9	45.4	3.7	100.0	57.9	40.2	2.0

**TABLA 4.2.1a -
 PORCENTAJE DE MUJERES ALGUNA VEZ CASSADAS O UNIDAS
 QUE CONOCEN METODOS ANTICONCEPTIVOS : ESTERILIZACION
 MASCULINA**

Total

Edad Quinquenal.	Total	Esterilizacion MASC.			Total	Esterilizacion MASC.			Total	Esterilizacion MASC.		
		No Conoce	Conoce; sin sondeo	Escucho Acerca de El		No Conoce	Conoce; sin sondeo	Escucho Acerca de El		No Conoce	Conoce; sin sondeo	Escucho Acerca de El
Total.....	2,997 100.0	2,582 86.2	410 13.7	5 .2	1,835 100.0	1,534 83.6	297 16.2	4 .2	1,162 100.0	1,048 90.2	113 9.7	1 .1
15-19.....	194 100.0	174 89.7	20 10.3	-	194 100.0	174 89.7	20 10.3	-	-	-	-	-
20-24.....	557 100.0	468 84.0	88 15.9	1 .2	527 100.0	439 83.3	87 16.5	1 .2	30 100.0	29 96.7	1 3.3	-
25-29.....	556 100.0	483 86.9	73 13.1	-	419 100.0	353 84.9	63 15.1	-	140 100.0	130 92.9	10 7.1	-
30-34.....	475 100.0	402 84.6	73 15.4	-	254 100.0	203 79.9	51 20.1	-	221 100.0	199 90.0	22 10.0	-
35-39.....	480 100.0	414 86.3	65 13.5	1 .2	205 100.0	169 82.4	35 17.1	1 .5	275 100.0	245 89.1	30 10.9	-
40-44.....	373 100.0	322 86.3	49 13.1	2 .5	131 100.0	107 81.7	23 17.6	1 .8	242 100.0	215 88.8	26 10.7	4
45-49.....	362 100.0	319 88.1	42 11.6	1 .3	198 100.0	89 82.4	19 16.7	1 .9	254 100.0	230 90.6	24 9.4	-

TABLA 4.2.1a .-
 PORCENTAJE DE MUJERES ALGUNA VEZ CASSADAS O
 UNIDAS QUE CONOCEN METODOS ANTICONCEPTIVOS
 :OTRO METODO

Total

Edad Quinquenal	Total	Otro Metodo		Total	Otro Metodo		Total	Otro Metodo	
		No	Si		No	Si		No	Si
Total.....	2,997	2,997	-	1,835	1,835	-	1,162	1,162	-
%	100.0	100.0	-	100.0	100.0	-	100.0	100.0	-
15-19.....	194	194	-	194	194	-			
%	100.0	100.0	-	100.0	100.0	-			
20-24.....	557	557	-	527	527	-	30	30	-
%	100.0	100.0	-	100.0	100.0	-	100.0	100.0	-
25-29.....	556	556	-	416	416	-	140	140	-
%	100.0	100.0	-	100.0	100.0	-	100.0	100.0	-
30-34.....	475	475	-	254	254	-	221	221	-
%	100.0	100.0	-	100.0	100.0	-	100.0	100.0	-
35-39.....	480	480	-	205	205	-	275	275	-
%	100.0	100.0	-	100.0	100.0	-	100.0	100.0	-
40-44.....	373	373	-	131	131	-	242	242	-
%	100.0	100.0	-	100.0	100.0	-	100.0	100.0	-
45-49.....	362	362	-	108	108	-	254	254	-
%	100.0	100.0	-	100.0	100.0	-	100.0	100.0	-

TABLA 4.2.1a .-
PORCENTAJE DE MUJERES ALGUNA VEZ CASADAS O UNIDAS
QUE CONOCEN METODOS ANTICONCEPTIVOS
(INCLUYENDO ESTERILIZACION), POR EDAD ACTUAL Y
NUMERO DE HIJOS ACTUALMENTE VIVOS.

Total

Edad Quinquenal	Total	Conocimiento de metodos Anticonceptivos			Total	Conocimiento de metodos Anticonceptivos			Total	Conocimiento de metodos Anticonceptivos		
		No Conoce	Conoce Solo Ineficientes	Conoce Alguno Eficiente		No Conoce	Conoce Solo Ineficientes	Conoce Alguno Eficiente		No Conoce	Conoce Solo Ineficientes	Conoce Alguno Eficiente
Total.....	2,997 100.0	133 4.4	33 1.1	2,631 94.5	1,835 100.0	68 3.7	22 1.2	1,745 95.1	1,162 100.0	65 5.6	11 .9	1,086 93.5
15-19.....	194 100.0	14 7.2	1 .5	179 92.3	194 100.0	14 7.2	1 .5	179 92.3				
20-24.....	557 100.0	21 3.8	7 1.3	529 95.0	527 100.0	20 3.8	7 1.3	500 94.9	30 100.0	1 3.3	-	29 96.7
25-29.....	556 100.0	17 3.1	7 1.3	532 95.7	416 100.0	13 3.1	5 1.2	398 95.7	140 100.0	4 2.9	2 1.4	134 95.7
30-34.....	475 100.0	16 3.4	3 .6	456 96.0	254 100.0	5 2.0	2 .3	247 97.2	221 100.0	11 5.0	1 .5	209 94.6
35-39.....	480 100.0	21 4.4	6 1.3	453 94.4	295 100.0	8 3.9	3 1.5	194 94.6	275 100.0	13 4.7	3 1.1	259 94.2
40-44.....	373 100.0	18 4.8	4 1.1	351 94.1	131 100.0	4 3.1	1 .3	126 96.2	242 100.0	14 5.8	3 1.2	225 93.0
45-49.....	362 100.0	26 7.2	5 1.4	331 91.4	198 100.0	4 3.7	3 2.3	191 95.5	254 100.0	22 8.7	2 .8	230 90.6

TABLA 4.2.1a .-
 PORCENTAJE DE MUJERES ALGUNA VEZ CASADAS O UNIDAS
 QUE CONOCEN METODOS ANTICONCEPTIVOS
 (INCLUYENDO ESTERILIZACION), POR EDAD ACTUAL Y
 NUMERO DE HIJOS ACTUALMENTE VIVOS.

Total

Edad Quinquenal	Total	Conocimiento de metodos Anticonceptivos			Total	Conocimiento de metodos Anticonceptivos			Total	Conocimiento de metodos Anticonceptivos		
		No Conoce	Conoce Solo Ineficientes	Conoce Alguno Eficiente		No Conoce	Conoce Solo Ineficientes	Conoce Alguno Eficiente		No Conoce	Conoce Solo Ineficientes	Conoce Alguno Eficiente
Total.....	2,997 100.0	133 4.4	33 1.1	2,831 94.5	1,835 100.0	68 3.7	22 1.2	1,745 95.1	1,162 100.0	65 5.6	11 .9	1,086 93.5
15-19.....	194 100.0	14 7.2	1 .5	179 92.3	194 100.0	14 7.2	1 .5	179 92.3				
20-24.....	557 100.0	21 3.8	7 1.3	529 95.0	527 100.0	20 3.8	7 1.3	500 94.9	30 100.0	1 3.3	-	29 96.7
25-29.....	556 100.0	17 3.1	7 1.3	532 95.7	416 100.0	13 3.1	5 1.2	398 95.7	140 100.0	4 2.9	1.2 1.4	134 95.7
30-34.....	475 100.0	16 3.4	3 .6	456 96.0	254 100.0	5 2.0	2 .8	247 97.2	221 100.0	11 5.0	1 .5	209 94.6
35-39.....	480 100.0	21 4.4	6 1.3	453 94.4	205 100.0	8 3.9	3 1.5	194 94.6	275 100.0	13 4.7	3 1.1	259 94.2
40-44.....	373 100.0	18 4.8	4 1.1	351 94.1	131 100.0	4 3.1	1 .8	126 96.2	242 100.0	14 5.8	3 1.2	225 93.0
45-49.....	362 100.0	26 7.2	5 1.4	331 91.4	108 100.0	4 3.7	3 2.8	101 93.5	254 100.0	22 8.7	2 .8	230 90.5

Tabla 4.2.2b -
PORCENTAJE DE HOMBRES QUE CONOCEN ALGUN METODO ANTICONCEPTIVO SEGUN NUMERO DE HIJOS
ACTUALMENTE VIVOS POR EDAD ACTUAL Y RESIDENCIA ACTUAL
(Todas las entrevistadas)

Total											
Lugar de Residencia Actual	Total	Hijos Actualmente Vivos									
		0	1	2	3	4	5	6	7	8	9 y mas
Total	90.9	83.7	95.5	97.3	96.9	95.6	95.6	92.7	90.5	96.7	93.9
N.....	4,622	1,827	645	555	424	274	250	164	148	123	212
Gran Asuncion	96.1	92.7	100.0	100.0	98.6	95.8	98.0	100.0	87.5	100.0	100.0
N.....	1,360	617	212	211	142	71	49	17	16	13	12
Festo Urutano	92.5	87.8	95.0	100.0	98.6	97.3	97.7	96.7	81.8	94.4	92.0
N.....	818	362	119	88	73	37	44	30	22	18	25
Fural	87.4	75.4	92.7	94.1	95.2	95.2	94.3	90.6	92.7	96.7	93.7
N.....	2,444	848	314	256	209	166	157	117	110	92	175
Edad Decenal: 15-24											
Total											
Lugar de Residencia Actual	Total	Hijos Actualmente Vivos									
		0	1	2	3	4	5	6	7	8	9 y mas
Total	85.8	82.0	94.9	94.3	98.6	95.7	100.0	100.0	-	-	-
N.....	2,113	1,503	336	175	69	23	6	1	-	-	-
Gran Asuncion	93.3	91.4	100.0	100.0	100.0	100.0	100.0	-	-	-	-
N.....	624	487	79	42	13	2	1	-	-	-	-
Festo Urutano	88.5	86.6	91.1	100.0	100.0	100.0	-	-	-	-	-
N.....	382	292	56	23	9	2	-	-	-	-	-
Fural	80.7	73.8	94.0	90.9	97.9	94.7	100.0	100.0	-	-	-
N.....	1,107	724	201	110	47	19	5	1	-	-	-
Edad Decenal: 25-34											
Total											
Lugar de Residencia Actual	Total	Hijos Actualmente Vivos									
		0	1	2	3	4	5	6	7	8	9 y mas
Total	96.2	93.6	96.6	98.3	97.2	97.1	96.0	96.8	86.5	94.1	90.9
N.....	1,222	234	207	237	180	137	100	62	37	17	11
Gran Asuncion	98.9	98.0	100.0	100.0	98.0	100.0	100.0	100.0	50.0	-	-
N.....	358	102	83	93	49	20	7	2	2	-	-
Festo Urutano	97.4	95.8	97.9	100.0	96.9	100.0	100.0	90.0	83.3	100.0	100.0
N.....	227	48	47	43	32	20	18	10	6	1	2
Fural	94.3	86.9	92.2	96.0	97.0	95.9	97.3	98.0	89.7	93.8	88.9
N.....	637	84	77	101	99	97	75	50	29	16	9
Edad Decenal: 35-44											
Total											
Lugar de Residencia Actual	Total	Hijos Actualmente Vivos									
		0	1	2	3	4	5	6	7	8	9 y mas
Total	94.9	88.4	96.0	99.1	95.3	95.3	94.3	88.3	97.2	98.6	94.7
N.....	905	69	75	111	129	85	105	77	71	70	113
Gran Asuncion	98.6	95.2	100.0	100.0	98.3	97.3	96.7	100.0	100.0	100.0	100.0
N.....	282	21	41	61	60	37	30	10	7	7	8
Festo Urutano	97.1	94.1	100.0	100.0	100.0	90.0	94.1	100.0	88.9	100.0	100.0
N.....	137	17	11	19	23	10	17	13	9	9	9
Fural	92.2	80.6	87.0	96.8	89.1	94.7	93.1	83.3	98.2	98.1	93.8
N.....	486	31	23	31	46	38	58	54	55	54	96
Edad Decenal: 45-49											
Total											
Residencia en la Infancia	Total	Hijos Actualmente Vivos									
		0	1	2	3	4	5	6	7	8	9 y mas
Total	92.4	81.0	92.6	100.0	97.8	89.7	92.3	95.8	82.5	94.4	93.2
N.....	382	21	27	32	46	29	39	24	40	36	88
Fural	91.2	77.8	83.3	100.0	94.7	85.7	85.0	92.3	83.3	95.5	95.2
N.....	204	9	12	16	19	7	20	13	24	22	62
Fueblo	92.8	66.7	100.0	100.0	100.0	100.0	100.0	100.0	72.7	87.5	93.8
N.....	83	3	8	8	12	6	7	4	11	8	16
Asuncion	94.7	88.9	100.0	100.0	100.0	87.5	100.0	100.0	100.0	100.0	80.0
N.....	95	9	7	8	15	16	12	7	5	6	10

- Sin informacion

Tabla 4.2.2b --
PORCENTAJE DE MUJERES QUE CONOCEN ALGUN MÉTODO ANTICONCEPTIVO SEGUN EMBUDO DE HIJOS
ACTUALMENTE VIVOS POR EDAD ACTUAL Y RESIDENCIA EN LA INFANCIA.
(Todas las entrevistadas)

Total

Residencia en la Infancia	Total	Hijos Actualmente Vivos									
		0	1	2	3	4	5	6	7	8	9 y mas
Total											
%.....	90.9	83.7	95.5	97.3	96.9	95.6	95.6	92.7	90.5	96.7	93.9
N.....	4,622	1,827	645	555	424	274	250	164	148	123	212
Rural											
%.....	87.1	75.8	92.9	93.9	94.8	94.0	94.4	90.5	92.7	96.5	94.8
N.....	2,307	858	281	244	194	149	142	105	96	85	153
Urbano											
%.....	93.2	87.5	96.1	100.0	97.8	97.9	96.2	93.5	87.2	95.8	94.7
N.....	912	329	154	108	90	47	52	31	39	24	38
Asuncion											
%.....	95.7	92.3	98.6	100.0	99.3	97.4	98.2	100.0	84.6	100.0	85.7
N.....	1,403	640	210	203	140	78	56	28	13	14	21

Edad Decenal:

15-24

Residencia en la Infancia	Total	Hijos Actualmente Vivos									
		0	1	2	3	4	5	6	7	8	9 y mas
Total											
%.....	85.8	82.0	94.9	94.3	98.6	95.7	100.0	100.0	-	-	-
N.....	2,113	1,503	336	175	69	23	6	1	-	-	-
Rural											
%.....	80.3	74.0	94.7	90.7	97.4	94.1	100.0	100.0	-	-	-
N.....	1,064	726	170	107	39	17	4	1	-	-	-
Urbano											
%.....	88.6	85.0	93.4	100.0	100.0	100.0	100.0	-	-	-	-
N.....	377	254	76	27	15	4	1	-	-	-	-
Asuncion											
%.....	93.0	91.6	96.7	100.0	100.0	100.0	100.0	-	-	-	-
N.....	672	523	90	41	15	2	1	-	-	-	-

Edad Decenal:

25-34

Residencia en la Infancia	Total	Hijos Actualmente Vivos									
		0	1	2	3	4	5	6	7	8	9 y mas
Total											
%.....	96.2	93.6	96.6	98.3	97.2	97.1	98.0	96.8	86.5	94.1	90.9
N.....	1,222	234	207	237	180	137	100	62	37	17	11
Rural											
%.....	94.0	87.2	91.8	95.7	95.4	95.5	98.4	97.7	91.7	92.9	100.0
N.....	586	94	73	92	87	88	64	44	24	14	6
Urbano											
%.....	97.2	98.1	98.0	100.0	97.1	100.0	95.2	92.3	81.8	100.0	100.0
N.....	254	53	51	46	35	19	21	13	11	2	3
Asuncion											
%.....	99.0	97.7	100.0	100.0	100.0	100.0	100.0	100.0	50.0	100.0	50.0
N.....	382	87	83	99	58	30	15	5	2	1	2

Edad Decenal:

35-44

Residencia en la Infancia	Total	Hijos Actualmente Vivos									
		0	1	2	3	4	5	6	7	8	9 y mas
Total											
%.....	94.9	88.4	96.0	99.1	95.3	95.3	94.3	88.3	97.2	98.6	94.7
N.....	905	69	75	111	129	85	105	77	71	70	113
Rural											
%.....	92.3	82.8	88.5	96.6	91.8	91.9	92.6	83.0	97.9	98.0	94.1
N.....	453	29	26	29	49	37	54	47	48	49	85
Urbano											
%.....	97.0	94.7	100.0	100.0	96.4	94.4	95.7	92.9	100.0	100.0	94.7
N.....	198	19	19	27	28	18	23	14	17	14	19
Asuncion											
%.....	98.0	90.5	100.0	100.0	98.1	100.0	96.4	100.0	83.3	100.0	100.0
N.....	254	21	30	55	52	30	28	16	6	7	9

Edad Decenal:

45-49

Lugar de Residencia Actual	Total	Hijos Actualmente Vivos									
		0	1	2	3	4	5	6	7	8	9 y mas
Total											
%.....	92.4	81.0	92.6	100.0	97.8	89.7	92.3	95.8	82.5	94.4	93.2
N.....	382	21	27	32	46	29	39	24	40	36	88
Gran Asuncion											
%.....	96.9	100.0	100.0	100.0	100.0	83.3	100.0	100.0	85.7	100.0	100.0
N.....	96	7	9	15	20	12	11	5	7	6	4
Festo Urbano											
%.....	90.3	60.0	100.0	100.0	100.0	100.0	100.0	100.0	71.4	87.5	85.7
N.....	72	5	5	3	9	5	9	7	7	8	14
Rural											
%.....	91.1	77.8	84.6	100.0	94.1	91.7	84.2	91.7	84.6	95.5	94.3
N.....	214	9	13	14	17	12	19	12	26	22	70

- Sin informacion

Tabla 4.2.2c - PORCENTAJE DE MUJERES QUE CONOCEN ALGUN METODO ANTICONCEPTIVO SEGUN NUMERO DE HIJOS ACTUALMENTE VIVOS POR EDAD ACTUAL Y PATRON DE TRABAJO (todas las entrevistadas)

Edad Decenal:
25-34

Patron de Trabajo	Total	Hijos Actualmente Vivos										
		0	1	2	3	4	5	6	7	8	9 y mas	
Total												
X.....	96.2	93.6	96.6	98.3	97.2	97.1	95.0	96.8	86.5	94.1	90.9	
N.....	1,222	234	207	237	189	137	133	62	37	17	11	
Trbja. Actualmente y Antes de Casarse												
X.....	98.4	100.0	98.9	100.0	96.4	94.9	100.0	100.0	100.0	100.0	75.0	
N.....	369	31	93	69	55	39	43	20	8	7	4	
Trbja. Actualmente, No Trbja. Antes de Casarse												
X.....	97.4	100.0	100.0	100.0	95.7	100.0	100.0	100.0	66.7	100.0	100.0	
N.....	117	8	29	27	23	11	9	6	6	5	2	
No Trbja. Actual., Trbja. Antes y despues de Casarse												
X.....	98.1	87.5	100.0	100.0	100.0	100.0	100.0	100.0	87.0	100.0	-	
N.....	103	8	23	23	19	14	6	7	5	1	-	
No Trbja. Actual., Trbja. despues y no Antes de Casarse												
X.....	100.0	100.0	100.0	100.0	100.0	100.0	100.0	100.0	-	-	-	
N.....	29	3	2	15	5	2	1	1	-	-	-	
No Trbja. Actual., Trbja. Antes de Casarse												
X.....	96.4	92.3	95.8	95.7	97.4	97.3	100.0	85.7	100.0	100.0	100.0	
N.....	193	13	24	46	38	37	16	7	9	2	1	
Nunca ha Trabajado												
X.....	93.2	90.0	85.2	96.2	97.4	97.6	92.0	95.0	75.0	50.0	100.0	
N.....	220	10	27	53	38	33	25	20	8	2	4	
Scitera, ha Trabajado												
X.....	94.5	94.1	94.1	100.0	100.0	100.0	-	100.0	100.0	-	-	
N.....	163	135	17	6	2	1	-	1	1	-	-	
Scitera, No ha Trabajado												
X.....	85.7	84.6	100.0	100.0	-	-	-	-	-	-	-	
N.....	28	26	1	1	-	-	-	-	-	-	-	

Edad Decenal:
35-44

Patron de Trabajo	Total	Hijos Actualmente Vivos									
		0	1	2	3	4	5	6	7	8	9 y mas
Total											
X.....	94.9	88.4	96.0	91.1	90.3	75.3	74.3	63.3	97.2	93.5	94.7
N.....	905	69	75	111	121	85	123	77	71	75	113
Trbja. Actualmente y Antes de Casarse											
X.....	95.8	91.7	97.4	100.0	96.4	96.6	91.9	67.5	95.7	100.0	96.7
N.....	306	12	36	16	35	21	37	24	23	31	30
Trbja. Actualmente, No Trbja. Antes de Casarse											
X.....	93.7	85.7	100.0	100.0	100.0	93.3	92.3	76.4	100.0	91.7	94.7
N.....	142	7	6	22	14	15	13	19	13	12	19
No Trbja. Actual., Trbja. Antes y despues de Casarse											
X.....	97.1	100.0	100.0	100.0	100.0	75.3	100.0	100.0	100.0	100.0	100.0
N.....	70	3	2	12	12	8	10	5	4	3	11
No Trbja. Actual., Trbja. despues y no Antes de Casarse											
X.....	97.1	100.0	100.0	100.0	100.0	100.0	100.0	100.0	100.0	100.0	85.7
N.....	35	1	4	5	1	5	2	3	6	1	7
No Trbja. Actual., Trbja. Antes de Casarse											
X.....	96.8	100.0	91.7	100.0	87.5	100.0	93.5	100.0	100.0	100.0	100.0
N.....	126	4	12	13	16	14	22	16	11	11	13
Nunca ha Trabajado											
X.....	94.3	100.0	87.5	95.2	92.9	100.0	100.0	67.5	92.3	100.0	90.9
N.....	174	3	8	21	27	11	19	16	13	21	13
Scitera, ha Trabajado											
X.....	83.4	87.9	100.0	100.0	100.0	100.0	93.3	-	-	-	-
N.....	43	33	3	1	1	1	2	-	-	-	-
Scitera, No ha Trabajado											
X.....	77.8	66.7	-	100.0	100.0	-	-	-	100.0	-	-
N.....	9	6	-	1	1	-	-	-	1	-	-

TABLA 4.2.2c -
 PORCENTAJE DE MUJERES QUE CONOCEN ALGUN METODO ANTICONCEPTIVO SEGUN NUMERO DE HIJOS
 ACTUALMENTE VIVOS POR EDAD ACTUAL Y PATRON DE TRABAJO
 (todas las entrevistadas)

Edad Decenal:
 45-49

Patron de Trabajo	Total	Hijos Actualmente Vivos										
		0	1	2	3	4	5	6	7	8	9 y más	
Total												
%.....	92.4	81.0	82.8	100.0	97.4	89.7	82.3	93.8	82.5	89.8	90.2	
N.....	382	21	17	32	40	51	37	24	43	16	33	
Mujer. Actualmente y Antes de Casarse												
%.....	92.4	75.4	93.3	100.0	100.0	99.0	88.9	100.0	78.0	100.0	95.0	
N.....	152	4	13	19	14	10	10	11	14	12	13	
Mujer. Actualmente, No hijo. Antes de Casarse												
%.....	92.5	100.0	100.0	100.0	100.0	85.7	100.0	100.0	71.4	80.0	100.0	
N.....	53	1	2	4	6	7	7	2	7	5	12	
No Mujer. Actual., Trabaja. Antes y después de Casarse												
%.....	93.9	100.0	100.0	100.0	100.0	100.0	100.0	100.0	100.0	100.0	100.0	
N.....	33	2	1	2	10	2	3	1	3	1	4	
No Mujer. Actual., Trabaja. Después y No Antes de Casarse												
%.....	100.0	-	-	100.0	100.0	100.0	100.0	-	100.0	100.0	100.0	
N.....	14			1	3	2	2		2	2	2	
No Mujer. Actual., Trabaja. Antes de Casarse												
%.....	98.2	100.0	100.0	100.0	100.0	100.0	100.0	-	85.7	100.0	100.0	
N.....	25	2	0	4	4	5	5		7	7	15	
Nunca ha trabajado												
%.....	88.0	100.0	100.0	100.0	100.0	100.0	75.0	90.0	85.7	87.5	83.3	
N.....	75	1	4	1	7	1	4	10	7	3	11	
Soltera, ha trabajado												
%.....	82.4	66.7	100.0	100.0	100.0	-	-	-	-	100.0	100.0	
N.....	17	9	4	3	1					1	1	
Soltera, No ha trabajado												
%.....	100.0	100.0	-	-	100.0	-	-	-	-	-	-	
N.....	3	2			1							

- Sin información

Tabla 4.2.2d -
 PORCENTAJE DE MUJERES QUE CONOCEN ALGUN METODO ANTICONCEPTIVO SEGUN NUMERO DE HIJOS
 ACTUALMENTE VIVOS POR EDAD ACTUAL Y NIVEL EDUCATIVO
 (Todas las entrevistadas)

Total

Educación de la Mujer	Total	Hijos Actualmente Vivos										
		0	1	2	3	4	5	6	7	8	9 y mas	
Total												
.....	90.9	83.7	95.5	97.3	96.9	95.6	95.6	92.7	90.5	96.7	93.9	
N.....	4,622	1,827	645	555	424	274	250	164	148	123	212	
Hasta 2 años de Educación (*)												
.....	87.4	72.7	87.8	89.6	90.4	92.9	90.5	87.7	86.2	96.5	92.9	
N.....	839	150	82	96	73	70	84	57	58	57	112	
3 a 5 años												
.....	88.7	72.0	94.3	97.0	98.2	95.5	98.0	94.7	93.3	95.9	94.3	
N.....	1,511	450	228	168	166	112	130	75	75	49	88	
6 años												
.....	90.0	81.4	97.5	100.0	97.5	96.0	100.0	100.0	91.7	100.0	100.0	
N.....	1,045	512	162	147	80	50	35	22	12	14	11	
7 a 11 años												
.....	95.3	93.3	98.1	100.0	98.4	100.0	95.2	83.3	100.0	100.0	-	
N.....	727	435	105	67	64	26	21	6	2	1	-	
12 años												
.....	97.9	96.2	100.0	100.0	100.0	100.0	100.0	100.0	100.0	100.0	100.0	
N.....	334	186	44	52	29	9	8	2	1	2	1	
13 y mas años												
.....	100.0	100.0	100.0	100.0	100.0	100.0	100.0	100.0	-	-	-	
N.....	166	94	24	25	12	7	2	2	-	-	-	

Edad Decenal:
15-24

Educación de la Mujer	Total	Hijos Actualmente Vivos									
		0	1	2	3	4	5	6	7	8	9 y mas
Total											
.....	85.8	82.0	94.9	94.3	98.6	95.7	100.0	100.0	-	-	-
N.....	2,113	1,503	336	175	69	23	8	1	-	-	-
Hasta 2 años de Educación (*)											
.....	78.6	69.8	88.1	83.3	93.3	87.5	100.0	100.0	-	-	-
N.....	215	106	42	42	15	8	1	1	-	-	-
3 a 5 años											
.....	79.6	69.2	93.9	95.4	100.0	100.0	100.0	-	-	-	-
N.....	626	380	132	65	34	11	4	-	-	-	-
6 años											
.....	84.1	79.5	96.7	100.0	100.0	100.0	-	-	-	-	-
N.....	573	429	90	41	11	2	-	-	-	-	-
7 a 11 años											
.....	93.5	92.5	97.9	100.0	100.0	100.0	100.0	-	-	-	-
N.....	463	388	47	17	8	2	1	-	-	-	-
12 años											
.....	96.9	96.4	100.0	100.0	100.0	-	-	-	-	-	-
N.....	163	139	15	8	1	-	-	-	-	-	-
13 y mas años											
.....	100.0	100.0	100.0	100.0	-	-	-	-	-	-	-
N.....	73	61	10	2	-	-	-	-	-	-	-

Edad Decenal:
25-34

Educación de la Mujer	Total	Hijos Actualmente Vivos									
		0	1	2	3	4	5	6	7	8	9 y mas
Total											
.....	96.2	93.6	96.6	98.3	97.2	97.1	98.0	96.8	86.5	94.1	90.9
N.....	1,222	234	207	237	180	137	130	62	37	17	11
Hasta 2 años de Educación (*)											
.....	92.0	87.5	88.9	92.6	88.5	94.3	95.0	95.8	87.5	88.4	83.3
N.....	213	16	16	27	26	39	40	24	8	4	6
3 a 5 años											
.....	96.1	84.5	94.3	96.9	100.0	100.0	100.0	100.0	88.5	100.0	100.0
N.....	433	52	70	65	73	59	42	30	20	6	5
6 años											
.....	96.7	93.8	98.1	100.0	97.1	94.3	100.0	100.0	66.7	100.0	-
N.....	272	65	52	73	34	25	12	5	3	2	-
7 a 11 años											
.....	98.7	100.0	100.0	100.0	96.2	100.0	100.0	66.7	-	-	-
N.....	145	35	36	39	25	8	5	3	-	-	-
12 años											
.....	98.9	97.2	100.0	100.0	100.0	100.0	100.0	-	-	-	-
N.....	94	36	22	22	11	1	-	-	-	-	-
13 y mas años											
.....	100.0	100.0	100.0	100.0	100.0	100.0	-	-	-	-	-
N.....	61	30	9	11	6	5	-	-	-	-	-

Tabla 4.2.2d -
 PORCENTAJE DE MUJERES QUE CONOCEN ALGUN METODO ANTICONCEPTIVO SEGUN NUMERO DE HIJOS
 ACTUALMENTE VIVOS POR EDAD ACTUAL Y NIVEL EDUCATIVO
 (Todas las entrevistadas)

Edad Decenal:
 35-44

Educación de la Mujer	Total	Hijos Actualmente Vivos										
		0	1	2	3	4	5	6	7	8	9 y mas	
Total												
%	94.9	88.4	96.0	99.1	95.3	95.3	94.3	88.3	97.2	98.6	94.7	
N	905	69	75	111	129	85	105	77	71	70	113	
Hasta 2 años de Educación (*)												
%	89.3	76.2	84.6	94.1	85.7	93.8	87.1	77.3	93.3	100.0	91.4	
N	261	21	13	17	21	16	31	22	30	32	58	
3 a 5 años												
%	95.4	91.7	100.0	100.0	92.3	89.7	97.4	88.6	100.0	96.4	97.9	
N	305	12	18	23	39	29	38	35	35	28	48	
6 años												
%	99.4	93.8	100.0	100.0	100.0	100.0	100.0	100.0	100.0	100.0	100.0	
N	160	16	17	31	27	16	19	14	5	8	7	
7 a 11 años												
%	97.9	100.0	94.1	100.0	100.0	100.0	92.3	100.0	-	100.0	-	
N	94	9	17	10	24	17	13	3	-	1	-	
12 años												
%	98.3	87.5	100.0	100.0	100.0	100.0	100.0	100.0	100.0	100.0	-	
N	60	8	6	19	13	6	4	2	1	1	-	
13 y mas años												
%	100.0	100.0	100.0	100.0	100.0	100.0	-	100.0	-	-	-	
N	25	3	4	11	5	1	-	1	-	-	-	

Edad Decenal:
 45-49

Educación de la Mujer	Total	Hijos Actualmente Vivos									
		0	1	2	3	4	5	6	7	8	9 y mas
Total											
%	92.4	81.0	92.6	100.0	97.3	89.7	92.3	95.8	82.5	94.4	93.2
N	382	21	27	32	46	29	33	24	40	36	48
Hasta 2 años de Educación (*)											
%	90.0	71.4	88.9	100.0	100.0	85.7	83.3	90.0	75.0	93.8	95.8
N	150	7	9	10	11	7	12	10	20	16	48
3 a 5 años											
%	92.5	100.0	87.5	100.0	100.0	84.6	93.8	100.0	85.7	93.3	88.6
N	147	6	8	15	15	13	16	10	14	15	35
6 años											
%	92.5	0	100.0	100.0	87.5	100.0	100.0	100.0	100.0	100.0	100.0
N	40	2	3	2	9	6	4	3	4	4	4
7 a 11 años											
%	100.0	100.0	100.0	100.0	100.0	100.0	100.0	-	100.0	-	-
N	21	3	5	1	7	1	2	-	2	-	-
12 años											
%	100.0	100.0	100.0	100.0	100.0	100.0	100.0	-	-	100.0	100.0
N	17	3	1	3	4	1	3	-	-	1	1
13 y mas años											
%	100.0	-	100.0	100.0	100.0	100.0	100.0	100.0	-	-	-
N	7	-	1	1	1	1	2	1	-	-	-

- Sin información
 NOTA: (*) Incluye sin instrucción.

TABLA 4.3.1a.-
PORCENTAJE DE MUJERES ALGUNA VEZ CASADAS O UNIDAS QUE HAN USADO METODOS ANTICONCEPTIVOS
(INCLUSO ESTERILIZACION), POR EDAD ACTUAL Y NUMERO DE HIJOS ACTUALMENTE VIVOS.

Total

Edad Quinquenal	Total	Siempre Usa Algun Metodo			Pildora	DIU	Otro M.C.	Lavado
		Nunca ha usado	Ha usado solo ineficientes	Ha usado alguno eficiente				
Total.....	2,997	1,347	410	1,240	37.3	9.3	3.4	12.0
%	100.0	44.9	13.7	41.4				
15-19.....	194	128	20	46	18.6	1.5	1.5	4.6
%	100.0	66.0	10.3	23.7				
20-24.....	557	241	64	252	32.9	6.8	3.6	9.0
%	100.0	43.3	11.5	45.2				
25-29.....	556	206	85	265	37.2	10.3	4.3	7.6
%	100.0	37.1	15.3	47.7				
30-34.....	475	190	64	221	35.2	13.7	3.6	10.3
%	100.0	40.0	13.5	46.5				
35-39.....	480	202	63	215	32.1	11.9	3.1	7.7
%	100.0	42.1	13.1	44.8				
40-44.....	373	168	51	154	23.7	19.5	3.5	33.9
%	100.0	45.0	13.7	41.3				
45-49.....	362	212	63	87	15.2	4.7	2.8	7.5
%	100.0	58.6	17.4	24.0				

Condon	Ritmo	Retiro	Est. FEM.	Est. MASC.	Inyeccion	Yuyos	Geniol	Otro Metodo
7.9	12.0	13.4	2.0	0.1	10.0	11.3		0.2
4.1	8.2	8.2			7.7	5.2		
7.4	9.3	9.5	.2		14.7	11.1		
9.9	13.5	10.8	.5	.2	13.8	13.5		.2
8.4	14.1	10.1	2.3	.2	10.1	11.4		.2
9.4	13.8	10.8	3.1		7.5	10.2		
8.8	13.9	11.3	4.6	.3	7.2	10.7	.3	
4.1	9.1	35.9	3.3		4.1	13.3		

TABLA 4.3.1b .-
PORCENTAJE DE MUJERES ACTUALMENTE UNIDAS Y PERFILES
QUE COHOCEN METODOS ANTICONCEPTIVOS, SEGUN EDAD
ACTUAL Y NUMERO DE HIJOS ACTUALMENTE VIVOS.

Total

Edad Quinquenal	Total	Siempre Usa Algun Metodo			Total	Siempre Usa Algun Metodo		
		Nunca ha usado	Ha usado solo ineficientes	Ha usado alguno eficiente		Nunca ha usado	Ha usado solo ineficientes	Ha usado alguno eficiente
Total.....	2,372	970	318	1,084	1,418	526	175	71
%	100.0	40.9	13.4	45.7	100.0	37.1	12.3	50.0
15-19.....	164	107	18	39	164	107	18	3
%	100.0	65.2	11.0	23.8	100.0	65.2	11.0	23.8
20-24.....	467	188	51	228	438	170	48	229
%	100.0	40.3	10.9	48.8	100.0	38.8	11.0	50.2
25-29.....	466	153	71	242	337	91	47	199
%	100.0	32.8	15.2	51.9	100.0	27.0	13.9	59.1
30-34.....	404	152	57	195	205	59	24	122
%	100.0	37.6	14.1	48.3	100.0	28.8	11.7	59.5
35-39.....	385	149	47	189	145	40	17	88
%	100.0	38.7	12.2	49.1	100.0	27.6	11.7	60.7
40-44.....	290	119	40	131	85	34	12	39
%	100.0	41.0	13.8	45.2	100.0	40.0	14.1	45.9
45-49.....	196	102	34	60	44	25	9	10
%	100.0	52.0	17.3	30.6	100.0	56.8	20.5	22.7

TABLA 4.3.1b .-
 PORCENTAJE DE MUJERES ACTUALMENTE UNIDAS Y FERTILES
 QUE CONOCEN METODOS ANTICONCEPTIVOS, SEGUN EDAD
 ACTUAL Y NUMERO DE HIJOS ACTUALMENTE VIVOS.

hijos Actualmente Vivos:
 4 y mas

Edad Quinquenal	Total	Siempre Usa Algun Metodo		
		Nunca ha usado	Ha usado solo ineficientes	Ha usado alguno eficiente
Total	954	444	143	367
%	100.0	46.5	15.0	38.5
15-19				
%				
20-24	29	18	3	3
%	100.0	62.1	10.3	27.6
25-29	129	62	24	43
%	100.0	48.1	18.6	33.3
30-34	199	93	33	73
%	100.0	46.7	16.6	36.7
35-39	240	109	30	101
%	100.0	45.4	12.5	42.1
40-44	205	85	28	92
%	100.0	41.5	13.7	44.9
45-49	152	77	25	50
%	100.0	50.7	16.4	32.9

**TABLA 4.3.1b -
 PORCENTAJE DE MUJERES ACTUALMENTE UNIDAS Y
 FERTILES QUE CONOCEN METODOS
 ANTICONCEPTIVOS, SEGUN EDAD ACTUAL : Geniol**

Hijos Actualmente Vivos:
 4 y mas

< de 4

Total

Edad Quinquenal	Total	Metodo Especifico 2 Geniol		Total	Metodo Especifico 2 Geniol		Total	Metodo Especifico 2 Geniol	
		No ha Usado	Ha Usado		No ha Usado	Ha Usado		No ha Usado	Ha Usado
Total	2 372	2 371	1	1 418	1 417	1	954	954	-
%	100.0	100.0	.0	100.0	99.9	.1	100.0	100.0	-
15-19	164	164	-	164	164	-	-	-	-
%	100.0	100.0	-	100.0	100.0	-	-	-	-
20-24	467	467	-	438	438	-	29	29	-
%	100.0	100.0	-	100.0	100.0	-	100.0	100.0	-
25-29	466	466	-	337	337	-	129	129	-
%	100.0	100.0	-	100.0	100.0	-	100.0	100.0	-
30-34	404	404	-	205	205	-	199	199	-
%	100.0	100.0	-	100.0	100.0	-	100.0	100.0	-
35-39	385	385	-	145	145	-	240	240	-
%	100.0	100.0	-	100.0	100.0	-	100.0	100.0	-
40-44	290	289	1	85	84	1	205	205	-
%	100.0	99.7	.3	100.0	98.8	1.2	100.0	100.0	-
45-49	196	196	-	44	44	-	152	152	-
%	100.0	100.0	-	100.0	100.0	-	100.0	100.0	-

TABLA 4.3.1b .-
 PORCENTAJE DE MUJERES ACTUALMENTE UNIDAS Y
 FERTILES QUE CONOCEN METODOS
 ANTICONCEPTIVOS, SEGUN EDAD ACTUAL : Pildora

Total

Edad Quinquenal	Total	Pildora		Total	Pildora		Total	Pildora	
		No ha Usado	Ha Usado		No ha Usado	Ha Usado		No ha Usado	Ha Usado
Total.....	2,372	1,581	791	1,418	902	516	954	679	275
%	100.0	66.7	33.3	100.0	63.6	36.4	100.0	71.2	28.8
15-19.....	164	132	32	164	132	32			
%	100.0	80.5	19.5	100.0	80.5	19.5			
20-24.....	467	300	167	438	277	161	29	23	6
%	100.0	64.2	35.8	100.0	63.2	36.8	100.0	79.3	20.7
25-29.....	466	279	187	337	187	150	129	92	37
%	100.0	59.9	40.1	100.0	55.5	44.5	100.0	71.3	28.7
30-34.....	404	259	145	205	121	84	199	138	61
%	100.0	64.1	35.9	100.0	59.0	41.0	100.0	69.3	30.7
35-39.....	385	254	131	145	84	61	240	170	70
%	100.0	66.0	34.0	100.0	57.9	42.1	100.0	70.8	29.2
40-44.....	290	199	91	85	64	21	205	135	70
%	100.0	68.6	31.4	100.0	75.3	24.7	100.0	65.9	34.1
45-49.....	196	158	38	44	37	7	152	121	31
%	100.0	80.6	19.4	100.0	84.1	15.9	100.0	79.6	20.4

**TABLA 4.3.1b.-
 PORCENTAJE DE MUJERES ACTUALMENTE UNIDAS Y
 FERTILES QUE CONOCEN METODOS
 ANTICONCEPTIVOS, SEGUN EDAD ACTUAL : Otro
 Metodo Cientifico Femenino**

Hijos Actualmente Vivos:
 < de 4

Total

Edad Quinquenal	Total	Otro Metodo Cientifico Femenino		Total	Otro Metodo Cientifico Femenino		Total	Otro Metodo Cientifico Femenino	
		No ha Usado	Ha Usado		No ha Usado	Ha Usado		No ha Usado	Ha Usado
Total %	2,372 100.0	2,278 96.0	94 4.0	1,418 100.0	1,351 95.3	67 4.7	1,954 100.0	927 97.2	27 2.8
15-19 %	164 100.0	162 98.8	2 1.2	164 100.0	162 98.8	2 1.2			
20-24 %	467 100.0	447 95.7	20 4.3	438 100.0	419 95.7	19 4.3	100.29	96.28	4
25-29 %	466 100.0	443 95.1	23 4.9	337 100.0	317 94.1	20 5.9	129	126	3
30-34 %	404 100.0	389 96.3	15 3.7	205 100.0	191 93.2	14 6.8	199	198	1
35-39 %	385 100.0	370 96.1	15 3.9	145 100.0	139 95.9	6 4.1	240	231	9
40-44 %	290 100.0	277 95.5	13 4.5	85 100.0	82 96.5	3 3.5	205	195	10
45-49 %	196 100.0	190 96.9	6 3.1	44 100.0	41 93.2	3 6.8	152	149	3

TABLA 4.3.1b.-
 PORCENTAJE DE MUJERES ACTUALMENTE UNIDAS Y
 FERTILES QUE CONOCEN METODOS
 ANTICONCEPTIVOS, SEGUN EDAD ACTUAL :
 Inyeccion

Hijos Actualmente Vivos:
 < de 4

Total

Edad Quinquenal	Total	Inyeccion		Total	Inyeccion		Total	Inyeccion	
		No ha Usado	Ha Usado		No ha Usado	Ha Usado		No ha Usado	Ha Usado
Total.....	2,372	2,115	257	1,418	1,218	200	954	897	57
%	100.0	89.2	10.8	100.0	85.9	14.1	100.0	94.0	6.0
15-19.....	164	153	11	164	153	11			
%	100.0	93.3	6.7	100.0	93.3	6.7			
20-24.....	467	397	70	438	371	67	29	26	3
%	100.0	85.0	15.0	100.0	84.7	15.3	100.0	89.7	10.3
25-29.....	466	395	71	337	275	62	129	120	9
%	100.0	84.8	15.2	100.0	81.6	18.4	100.0	93.0	7.0
30-34.....	404	363	41	205	176	29	199	187	12
%	100.0	89.9	10.1	100.0	85.9	14.1	100.0	94.0	6.0
35-39.....	385	353	32	145	122	23	240	231	9
%	100.0	91.7	8.3	100.0	84.1	15.9	100.0	96.3	3.7
40-44.....	290	268	22	85	78	7	205	190	15
%	100.0	92.4	7.6	100.0	91.8	8.2	100.0	92.7	7.3
45-49.....	196	186	10	44	43	1	152	143	9
%	100.0	94.9	5.1	100.0	97.7	2.3	100.0	94.1	5.9

TABLA 4.3.1b .-
PORCENTAJE DE MUJERES ACTUALMENTE UNIDAS Y
FERTILES QUE CONOCEN METODOS
ANTICONCEPTIVOS, SEGUN EDAD ACTUAL :
Esterilizacion Femenina

Hijos Actualmente Vivos:
 < de 4

Total

Edad Quinquenal	Total	Esterilizacion FEM.		Total	Esterilizacion FEM.		Total	Esterilizacion FEM.	
		No ha Usado	Ha Usado		No ha Usado	Ha Usado		No ha Usado	Ha Usado
Total.....	2,372	2,317	55	1,418	1,398	20	1,954	919	35
%	100.0	97.7	2.3	100.0	98.6	1.4	100.0	96.3	3.7
15-19.....	164	164	-	164	164	-			
%	100.0	100.0	-	100.0	100.0	-			
20-24.....	467	466	1	438	438		100.29	96.28	.1
%	100.0	99.8	.2	100.0	100.0	-	100.0	96.6	3.4
25-29.....	466	463	3	337	334	3	129	129	-
%	100.0	99.4	.6	100.0	99.1	.9	100.0	100.0	-
30-34.....	404	393	11	205	198	7	199	195	4
%	100.0	97.3	2.7	100.0	96.6	3.4	100.0	98.0	2.0
35-39.....	385	372	13	145	143	2	240	229	11
%	100.0	96.6	3.4	100.0	98.6	1.4	100.0	95.4	4.6
40-44.....	290	274	16	85	79	6	205	195	10
%	100.0	94.5	5.5	100.0	92.9	7.1	100.0	95.1	4.9
45-49.....	196	185	11	44	42	2	152	143	9
%	100.0	94.4	5.6	100.0	95.5	4.5	100.0	94.1	5.9

TABLA 4.3.1b .-
 PORCENTAJE DE MUJERES ACTUALMENTE UNIDAS Y
 FERTILES QUE CONOCEN METODOS
 ANTICONCEPTIVOS, SEGUN EDAD ACTUAL : Otro
 Metodo

Hijos Actualmente Vivos:
 < de 4

4 y mas

Total

Edad Quinquenal	Total	Otro Metodo		Total	Otro Metodo		Total	Otro Metodo	
		No	Si		No	Si		No	Si
Total.....	2,372	2,372	-	1,418	1,418	-	954	954	-
%	100.0	100.0	-	100.0	100.0	-	100.0	100.0	-
15-19.....	164	164	-	164	164	-			
%	100.0	100.0	-	100.0	100.0	-			
20-24.....	467	467	-	438	438	-	29	29	-
%	100.0	100.0	-	100.0	100.0	-	100.0	100.0	-
25-29.....	466	466	-	337	337	-	129	129	-
%	100.0	100.0	-	100.0	100.0	-	100.0	100.0	-
30-34.....	404	404	-	205	205	-	199	199	-
%	100.0	100.0	-	100.0	100.0	-	100.0	100.0	-
35-39.....	385	385	-	145	145	-	240	240	-
%	100.0	100.0	-	100.0	100.0	-	100.0	100.0	-
40-44.....	290	290	-	85	85	-	205	205	-
%	100.0	100.0	-	100.0	100.0	-	100.0	100.0	-
45-49.....	196	196	-	44	44	-	152	152	-
%	100.0	100.0	-	100.0	100.0	-	100.0	100.0	-

TABLA 4.3.1b .-
PORCENTAJE DE MUJERES ACTUALMENTE UNIDAS Y
FERTILES QUE CONOCEN METODOS
ANTICONCEPTIVOS, SEGUN EDAD ACTUAL : Condon

Hijos Actualmente Vivos:
 < de 4

4 y mas

Total

Edad Quinquenal	Total	Condon		Total	Condon		Total	Condon	
		No ha Usado	Ha Usado		No ha Usado	Ha Usado		No ha Usado	Ha Usado
Total.....	2,372	2,161	211	1,418	1,263	155	954	898	56
%	100.0	91.1	8.9	100.0	89.1	10.9	100.0	94.1	5.9
15-19.....	164	158	6	164	158	6			
%	100.0	96.3	3.7	100.0	96.3	3.7			
20-24.....	467	427	40	438	398	40	29	29	-
%	100.0	91.4	8.6	100.0	90.9	9.1	100.0	100.0	-
25-29.....	466	418	48	337	293	44	129	125	4
%	100.0	89.7	10.3	100.0	86.9	13.1	100.0	96.9	3.1
30-34.....	404	366	38	205	176	29	199	190	9
%	100.0	90.6	9.4	100.0	85.9	14.1	100.0	95.5	4.5
35-39.....	385	344	41	145	122	23	240	222	18
%	100.0	89.4	10.6	100.0	84.1	15.9	100.0	92.5	7.5
40-44.....	290	263	27	85	74	11	205	189	16
%	100.0	90.7	9.3	100.0	87.1	12.9	100.0	92.2	7.8
45-49.....	196	185	11	44	42	2	152	143	9
%	100.0	94.4	5.6	100.0	95.5	4.5	100.0	94.1	5.9

TABLA 4.3.1b .-
PORCENTAJE DE MUJERES ACTUALMENTE UNIDAS Y
FERTILES QUE CONOCEN METODOS
AMICONCEPTIVOS, SEGUN EDAD ACTUAL : DIU

Hijos Actualmente Vivos:
 < de 4

4 y mas

Total

Edad Quinquenal	Total	DIU		Total	DIU		Total	DIU	
		No ha Usado	Ha Usado		No ha Usado	Ha Usado		No ha Usado	Ha Usado
Total.....	2,372	2,105	267	1,418	1,238	180	954	867	87
%	100.0	88.7	11.3	100.0	87.3	12.7	100.0	90.9	9.1
15-19.....	164	161	3	164	161	3			
%	100.0	98.2	1.8	100.0	98.2	1.8			
20-24.....	467	431	36	438	403	35	29	28	1
%	100.0	92.3	7.7	100.0	92.0	8.0	100.0	96.6	3.4
25-29.....	466	408	58	337	286	51	129	122	7
%	100.0	87.6	12.4	100.0	84.9	15.1	100.0	94.6	5.4
30-34.....	404	342	62	205	158	47	199	184	15
%	100.0	84.7	15.3	100.0	77.1	22.9	100.0	92.5	7.5
35-39.....	385	329	56	145	116	29	240	219	27
%	100.0	85.5	14.5	100.0	80.0	20.0	100.0	88.8	11.3
40-44.....	290	252	38	85	71	14	205	181	24
%	100.0	86.9	13.1	100.0	83.5	16.5	100.0	88.3	11.7
45-49.....	196	182	14	44	43	1	152	139	13
%	100.0	92.9	7.1	100.0	97.7	2.3	100.0	91.4	8.6

**TABLA 4.3.1b -
PORCENTAJE DE MUJERES ACTUALMENTE UNIDAS Y
FERTILES QUE CONOCEN METODOS
ANTICONCEPTIVOS, SEGUN EDAD ACTUAL : Retiro**

Hijos Actualmente Vivos:
< de 4

4 y mas

Total

Edad Quinquenal	Total	Retiro		Total	Retiro		Total	Retiro	
		No ha Usado	Ha Usado		No ha Usado	Ha Usado		No ha Usado	Ha Usado
Total.....	2,372	2,110	262	1,418	1,251	167	1,954	859	1,095
%	100.0	89.0	11.0	100.0	88.2	11.8	100.0	90.0	10.0
15-19.....	164	150	14	164	150	14			
%	100.0	91.5	8.5	100.0	91.5	8.5			
20-24.....	467	420	47	438	393	45	100.29	93.27	6.2
%	100.0	89.9	10.1	100.0	89.7	10.3	100.0	93.1	6.9
25-29.....	466	407	59	337	287	50	129	120	9
%	100.0	87.3	12.7	100.0	85.2	14.8	100.0	93.0	7.0
30-34.....	404	358	46	205	179	26	199	179	20
%	100.0	88.6	11.4	100.0	87.3	12.7	100.0	89.9	10.1
35-39.....	385	342	43	145	124	21	240	218	22
%	100.0	88.8	11.2	100.0	85.5	14.5	100.0	90.8	9.2
40-44.....	290	258	32	85	78	7	205	180	25
%	100.0	89.0	11.0	100.0	91.8	8.2	100.0	87.8	12.2
45-49.....	196	175	21	44	40	4	152	135	17
%	100.0	89.3	10.7	100.0	90.9	9.1	100.0	88.8	11.2

TABLA 4.3.1b -
POCENTAJE DE MUJERES ACTUALMENTE UNIDAS Y
FERTILES QUE CONOCEN METODOS
ANTICONCEPTIVOS, SEGUN EDAD ACTUAL : Ritmo

Hijos Actualmente Vivos:
 < de 4

4 y mas

Total

Edad Quinquenal	Total	Ritmo		Total	Ritmo		Total	Ritmo	
		No ha Usado	Ha Usado		No ha Usado	Ha Usado		No ha Usado	Ha Usado
Total.....	2 372	2 063	309	1 418	1 217	201	1 954	846	1 109
%	100.0	87.0	13.0	100.0	85.8	14.2	100.0	88.7	11.3
15-19.....	164	150	14	164	150	14	164	150	14
%	100.0	91.5	8.5	100.0	91.5	8.5	100.0	91.5	8.5
20-24.....	467	423	44	438	395	43	29	28	1
%	100.0	90.6	9.4	100.0	90.2	9.8	100.0	96.6	3.4
25-29.....	466	396	70	337	282	55	129	114	15
%	100.0	85.0	15.0	100.0	83.7	16.3	100.0	88.4	11.6
30-34.....	404	342	62	205	166	39	199	176	23
%	100.0	84.7	15.3	100.0	81.0	19.0	100.0	88.4	11.6
35-39.....	385	328	57	145	115	30	240	213	27
%	100.0	85.2	14.8	100.0	79.3	20.7	100.0	88.6	11.4
40-44.....	290	248	42	85	70	15	205	178	27
%	100.0	85.5	14.5	100.0	82.4	17.6	100.0	86.8	13.2
45-49.....	196	176	20	45	39	6	152	137	15
%	100.0	89.8	10.2	100.0	88.6	11.4	100.0	90.1	9.9

TABLA 4.3.1b .- PORCENTAJE DE MUJERES ACTUALMENTE UNIDAS Y FERTILES QUE CONOCEN METODOS ANTICONCEPTIVOS, SEGUN EDAD ACTUAL : Lavado

Hijos Actualmente Vivos:
< de 4

4 y mas

Total

Edad Quinquenal	Total	Lavado		Total	Lavado		Total	Lavado	
		No ha Usado	Ha Usado		No ha Usado	Ha Usado		No ha Usado	Ha Usado
Total %	2,372 100.0	2,157 90.9	214 9.0	1,418 100.0	1,281 90.3	136 9.6	954 100.0	876 91.8	78 8.2
15-19 %	164 100.0	156 95.1	8 4.9	164 100.0	156 95.1	8 4.9			
20-24 %	467 100.0	425 91.0	42 9.0	438 100.0	397 90.6	41 9.4	29 100.0	28 96.6	1 3.4
25-29 %	466 100.0	432 92.7	34 7.3	337 100.0	309 91.7	28 8.3	129 100.0	123 95.3	6 4.7
30-34 %	404 100.0	360 89.1	44 10.9	205 100.0	181 88.3	24 11.7	199 100.0	179 89.9	20 10.1
35-39 %	385 100.0	354 91.9	31 8.1	145 100.0	128 88.3	17 11.7	240 100.0	226 94.2	14 5.8
40-44 %	290 100.0	252 86.9	37 12.9	85 100.0	72 84.7	12 14.1	205 100.0	180 87.8	25 12.2
45-49 %	196 100.0	178 90.8	18 9.2	44 100.0	38 86.4	6 13.6	152 100.0	140 92.1	12 7.9

TABLA 4.3.1b .-
PORCENTAJE DE MUJERES ACTUALMENTE UNIDAS Y
FERTILES QUE CONOCEN METODOS
ANTICONCEPTIVOS, SEGUN EDAD ACTUAL : Yuyos

Hijos Actualmente Vivos:
 < de 4

4 y mas

Total

Edad Quinquenal	Total	Metodo Especifico 1 Yuyos		Total	Metodo Especifico 1 Yuyos		Total	Metodo Especifico 1 Yuyos	
		No ha Usado	Ha Usado		No ha Usado	Ha Usado		No ha Usado	Ha Usado
Total.....	2,372	2,106	266	1,418	1,267	151	954	839	115
%	100.0	88.8	11.2	100.0	89.4	10.6	100.0	87.9	12.1
15-19.....	164	157	7	164	157	7			
%	100.0	95.7	4.3	100.0	95.7	4.3			
20-24.....	467	412	55	438	387	51	29	25	4
%	100.0	88.2	11.8	100.0	88.4	11.6	100.0	86.2	13.8
25-29.....	466	405	61	337	295	42	129	110	19
%	100.0	86.9	13.1	100.0	87.5	12.5	100.0	85.3	14.7
30-34.....	404	360	44	205	185	20	199	175	24
%	100.0	89.1	10.9	100.0	90.2	9.3	100.0	87.9	12.1
35-39.....	385	345	40	145	126	19	240	219	21
%	100.0	89.6	10.4	100.0	86.9	13.1	100.0	91.3	8.3
40-44.....	290	254	36	85	78	7	205	176	29
%	100.0	87.6	12.4	100.0	91.8	8.2	100.0	85.9	14.1
45-49.....	196	173	23	44	39	5	152	134	18
%	100.0	88.3	11.7	100.0	88.6	11.4	100.0	88.2	11.8

Tabla 3.3.2a -
 PORCENTAJE DE MUJERES QUE HAN USADO ALGUN METODO ANTICONCEPTIVO (INCLUIDA LA ESTERILIZACION)
 SIGUN HOSERO DE HIJOS ACTUALMENTE VIVOS, POR EDAD ACTUAL Y RESIDENCIA ACTUAL
 (todas las entrevistadas)

Total

Lugar de Residencia Actual	Total	Hijos Actualmente Vivos									
		0	1	2	3	4	5	6	7	8	9 y mas
Total	37.0	7.7	52.2	64.3	67.7	57.3	53.6	47.0	49.6	49.8	41.5
M.....	4,622	1,827	645	555	424	274	230	164	148	123	212
Gran Asuncion	46.9	10.0	72.6	82.9	81.2	81.7	73.5	73.6	62.5	61.5	66.7
M.....	1,360	617	212	211	142	71	49	17	16	13	12
Festo Urbano	39.5	8.0	55.5	71.6	80.8	67.6	65.9	36.7	54.5	83.3	56.0
M.....	818	362	119	88	73	37	44	30	22	18	25
Rural	30.6	5.9	37.3	46.5	54.1	44.6	43.9	46.2	45.5	40.2	37.7
M.....	2,444	848	314	256	209	166	157	117	111	92	175

Edad Decenal:
15-24

Lugar de Residencia Actual	Total	Hijos Actualmente Vivos									
		0	1	2	3	4	5	6	7	8	9 y mas
Total	19.6	6.7	48.8	56.6	58.9	26.1	83.3	0.0	-	-	-
M.....	2,113	1,503	336	175	69	23	6	1	-	-	-
Gran Asuncion	24.2	8.2	77.2	88.1	84.6	50.0	100.0	-	-	-	-
M.....	624	487	79	42	13	2	1	-	-	-	-
Festo Urbano	20.2	6.5	60.7	69.2	88.9	.0	-	-	-	-	-
M.....	382	292	56	23	9	2	-	-	-	-	-
Rural	16.8	5.7	39.3	41.8	44.7	26.3	80.0	.0	-	-	-
M.....	1,107	724	201	116	47	19	5	1	-	-	-

Edad Decenal:
25-34

Lugar de Residencia Actual	Total	Hijos Actualmente Vivos									
		0	1	2	3	4	5	6	7	8	9 y mas
Total	53.8	15.8	64.3	73.4	71.7	56.9	53.0	40.3	54.1	35.3	27.3
M.....	1,222	234	207	237	180	137	100	62	37	17	11
Gran Asuncion	66.2	20.6	79.5	89.2	87.3	80.0	85.7	50.0	50.0	-	-
M.....	356	192	83	93	49	20	7	2	2	-	-
Festo Urbano	58.1	18.8	57.4	79.1	84.4	70.0	66.7	30.0	83.3	.0	50.0
M.....	227	48	47	43	32	20	18	10	6	1	2
Rural	45.4	8.3	51.9	56.4	59.6	49.5	46.7	42.0	48.3	37.5	22.2
M.....	637	84	77	131	99	97	75	59	29	16	9

Edad Decenal:
35-44

Lugar de Residencia Actual	Total	Hijos Actualmente Vivos									
		0	1	2	3	4	5	6	7	8	9 y mas
Total	53.9	5.8	48.0	64.0	72.9	69.4	56.2	57.1	53.5	48.6	43.4
M.....	905	69	75	111	123	85	135	77	71	70	113
Gran Asuncion	72.0	4.8	61.0	77.0	83.3	91.9	76.7	80.0	85.7	42.9	75.0
M.....	282	21	41	61	63	37	30	10	7	7	8
Festo Urbano	59.1	5.9	45.5	63.2	82.6	70.0	64.7	38.5	66.7	100.0	66.7
M.....	137	17	11	19	23	10	17	13	9	9	9
Rural	42.0	6.5	26.1	38.7	54.3	47.4	43.1	57.4	47.3	40.7	38.5
M.....	486	31	23	31	46	38	58	54	55	54	46

Edad Decenal:
45-49

Lugar de Residencia Actual	Total	Hijos Actualmente Vivos									
		0	1	2	3	4	5	6	7	8	9 y mas
Total	39.3	0.0	14.8	40.6	52.2	48.3	43.6	33.3	35.0	55.6	40.9
M.....	382	21	27	32	46	29	39	24	40	36	88
Gran Asuncion	49.0	.0	22.2	53.3	55.0	58.3	54.5	60.0	42.9	93.3	50.0
M.....	96	0	5	15	29	12	11	5	7	6	4
Festo Urbano	45.8	.0	.0	33.3	55.6	80.0	66.7	42.9	14.3	75.0	50.0
M.....	72	5	5	3	9	5	9	7	7	8	14
Rural	32.7	.0	15.4	28.6	47.1	25.0	26.3	16.7	38.5	40.9	38.6
M.....	214	9	13	14	17	12	19	12	26	22	70

- Sin informacion

TABLA 4.3.2b.-
 PORCENTAJE DE MUJERES QUE HAN USADO ALGUN MÉTODO ANTICONCEPTIVO (INCLUIDA LA ESTERILIZACIÓN)
 SEGÚN NÚMERO DE HIJOS ACTUALMENTE VIVOS, POR EDAD ACTUAL Y RESIDENCIA EN LA INFANCIA
 (todas las entrevistadas)

Total

Residencia en la Infancia	Total	Hijos Actualmente Vivos									
		0	1	2	3	4	5	6	7	8	9 y mas
Total	37.0	7.7	52.2	64.3	67.7	57.3	33.6	47.0	48.6	48.8	41.5
N.....	4,622	1,827	645	555	424	274	250	164	148	123	212
Rural	29.6	5.0	38.1	47.1	55.2	44.3	44.4	42.9	46.9	43.5	36.6
N.....	2,307	858	281	244	194	149	142	105	96	85	153
Pueblo	41.8	11.2	50.6	69.4	68.9	68.1	59.6	48.4	53.8	41.7	52.6
N.....	912	329	154	108	90	47	52	31	39	24	38
Asuncion	46.0	9.5	72.4	82.3	84.3	75.6	71.4	60.7	45.2	92.9	57.1
N.....	1,403	640	210	203	140	78	56	28	13	14	21

Edad Decenal:
15-24

Residencia en la Infancia	Total	Hijos Actualmente Vivos									
		0	1	2	3	4	5	6	7	8	9 y mas
Total	19.6	6.7	48.8	56.6	58.0	26.1	43.3	0.0	-	-	-
N.....	2,113	1,503	336	175	69	23	36	1	-	-	-
Rural	15.8	4.5	37.1	45.8	41.0	23.5	70.0	0.1	-	-	-
N.....	1,064	726	170	107	39	17	4	1	-	-	-
Pueblo	23.6	9.8	48.7	55.6	66.7	25.0	100.0	-	-	-	-
N.....	377	254	76	27	15	4	1	-	-	-	-
Asuncion	23.4	8.0	71.1	85.4	93.3	50.2	100.0	-	-	-	-
N.....	672	523	90	41	15	2	1	-	-	-	-

Edad Decenal:
25-34

Residencia en la Infancia	Total	Hijos Actualmente Vivos									
		0	1	2	3	4	5	6	7	8	9 y mas
Total	53.8	15.8	64.3	73.4	71.7	56.9	53.0	40.3	54.1	35.3	27.3
N.....	1,222	234	207	237	180	137	100	62	37	17	11
Rural	42.7	8.5	49.3	54.3	57.5	46.6	45.3	40.9	50.0	35.7	16.7
N.....	586	94	73	92	87	88	64	44	24	14	6
Pueblo	58.3	20.8	58.8	82.6	82.9	68.4	61.9	38.5	63.6	0.2	66.7
N.....	254	53	51	46	35	19	21	13	11	2	3
Asuncion	68.1	20.7	80.7	86.9	86.2	80.0	73.3	40.0	50.0	100.0	0.2
N.....	382	87	83	99	58	30	15	5	2	1	2

Edad Decenal:
35-44

Residencia en la Infancia	Total	Hijos Actualmente Vivos									
		0	1	2	3	4	5	6	7	8	9 y mas
Total	53.9	5.8	48.0	64.0	72.9	69.4	30.2	57.1	53.5	43.6	43.4
N.....	905	69	75	111	129	85	135	77	71	70	113
Rural	43.5	6.9	23.1	37.9	63.3	48.6	44.4	53.2	52.1	44.9	38.8
N.....	453	29	26	29	49	37	54	47	48	49	85
Pueblo	52.5	5.3	47.4	66.7	64.3	72.2	50.5	50.0	58.8	42.9	47.4
N.....	198	19	19	27	28	18	23	14	17	14	19
Asuncion	73.6	4.8	70.0	76.4	86.5	93.3	78.6	75.0	50.0	95.7	77.8
N.....	254	21	30	55	52	30	28	16	6	7	9

Edad Decenal:
45-49

Residencia en la Infancia	Total	Hijos Actualmente Vivos									
		0	1	2	3	4	5	6	7	8	9 y mas
Total	39.3	0.0	14.8	40.6	52.2	48.3	43.6	33.3	35.0	55.6	40.9
N.....	382	21	27	32	46	29	39	24	40	36	88
Rural	33.8	0.0	16.7	31.3	52.6	42.9	35.0	10.4	33.3	45.5	35.5
N.....	294	9	12	16	19	7	20	13	24	22	62
Pueblo	48.2	0.0	25.0	50.0	41.7	83.3	57.1	75.0	36.4	50.0	56.3
N.....	63	3	8	8	12	6	7	4	11	8	16
Asuncion	43.2	0.0	0.0	50.0	60.0	37.5	50.0	42.9	40.0	100.0	50.0
N.....	95	9	7	8	15	16	12	7	5	6	10

- Sin informacion

TABLA 4.3.2c.-
 PORCENTAJE DE MUJERES QUE HAN USADO ALGUN METODO ANTICONCEPTIVO (INCLUIDA LA ESTERILIZACION)
 SEGUN NÚMERO DE HIJOS ACTUALMENTE VIVOS, POR EDAD ACTUAL Y PATRÓN DE TRABAJO.
 (todas las entrevistadas)

Edad Decenal:
 25-34

Patrón de Trabajo	Total	Hijos Actualmente Vivos										
		0	1	2	3	4	5	6	7	8	9 y mas	
Total												
A.....	53.8	15.8	64.3	73.4	71.7	56.9	53.0	40.3	54.1	35.3	27.3	
N.....	1,222	234	207	237	187	137	100	62	37	17	11	
Trbja. Actualmente y Antes de Casarse												
A.....	64.3	35.5	68.8	75.4	63.8	64.1	53.5	59.0	62.5	28.6	50.0	
N.....	369	31	53	69	55	39	43	20	8	7	4	
Trbja. Actualmente, No Trbjo. Antes de Casarse												
A.....	56.4	50.0	50.0	77.8	69.6	27.3	44.4	33.3	66.7	40.0	.0	
N.....	117	8	20	27	23	11	9	6	6	5	2	
Trbja. Actual., Trbjo. Antes y despues de Casarse												
A.....	68.9	25.0	65.2	85.0	89.5	71.4	83.3	28.6	60.0	.0	-	
N.....	103	8	23	20	19	14	6	7	5	1	-	
Trbja. Actual., Trbjo. despues y no Antes de Casarse												
A.....	58.6	66.7	50.0	73.3	60.0	.0	.0	.0	-	-	-	
N.....	29	3	2	15	5	-	1	1	-	-	-	
Trbja. Actual., Trbjo. Antes de Casarse												
A.....	64.8	30.8	67.5	67.4	78.9	56.8	60.8	42.9	33.3	50.0	.0	
N.....	193	13	24	46	38	37	16	7	9	2	1	
Nunca ha Trabajado												
A.....	57.3	10.0	63.0	71.7	73.7	57.6	40.0	35.0	50.0	50.0	25.0	
N.....	220	10	27	53	38	33	25	29	8	2	4	
Scitara, ha Trabajado												
A.....	14.1	9.6	29.4	66.7	.0	.0	-	.0	100.0	-	-	
N.....	163	135	17	6	2	1	-	1	1	-	-	
Scitara, No ha Trabajado												
A.....	.0	.0	.0	.0	-	-	-	-	-	-	-	
N.....	28	26	1	1	-	-	-	-	-	-	-	

Edad Decenal:
 35-44

Patrón de Trabajo	Total	Hijos Actualmente Vivos									
		0	1	2	3	4	5	6	7	8	9 y mas
Total											
A.....	53.9	5.8	40.0	64.0	72.9	69.4	59.2	57.1	53.5	43.6	43.4
N.....	905	69	75	111	129	85	105	77	71	75	113
Trbja. Actualmente y Antes de Casarse											
A.....	59.8	16.7	52.0	66.7	76.4	79.3	43.3	54.2	60.9	56.0	56.7
N.....	306	12	38	36	55	29	37	24	23	22	30
Trbja. Actualmente, No Trbjo. Antes de Casarse											
A.....	57.0	.0	62.5	59.1	71.4	46.7	61.0	47.4	69.0	66.7	63.0
N.....	142	7	8	22	14	15	13	19	13	12	19
Trbja. Actual., Trbjo. Antes y despues de Casarse											
A.....	55.7	33.3	50.0	75.0	66.7	53.0	53.0	60.0	50.0	.0	45.5
N.....	70	3	2	12	12	8	10	5	4	3	11
Trbja. Actual., Trbjo. despues y no Antes de Casarse											
A.....	45.7	100.0	75.0	20.0	100.0	40.0	50.0	66.7	16.7	.0	57.7
N.....	35	1	4	5	1	5	2	3	6	1	7
Trbja. Actual., Trbjo. Antes de Casarse											
A.....	61.1	.0	45.0	69.2	81.3	85.7	72.7	70.0	61.0	54.5	30.8
N.....	126	4	12	13	15	14	22	19	11	11	13
Nunca ha Trabajado											
A.....	50.0	.0	37.5	61.9	66.7	84.6	57.9	62.5	39.5	42.9	21.3
N.....	174	3	6	21	27	13	19	16	13	31	33
Scitara, ha Trabajado											
A.....	9.3	.0	33.3	100.0	66.7	.0	.0	-	-	-	-
N.....	43	33	3	1	3	1	2	-	-	-	-
Scitara, No ha Trabajado											
A.....	11.1	.0	-	100.0	.0	-	-	-	.0	-	-
N.....	9	6	-	1	1	-	-	-	1	-	-

Tabla 4.3.2c -
POCENIAJE DE MUJERES QUE HAN USADO ALGUN METODO ANTICONCEPTIVO (INCLUIDA LA ESTERILIZACION)
SEGUN NUMERO DE HIJOS ACTUALMENTE VIVOS, POR EDAD ACTUAL Y PATRON DE TRABAJO.
 (Todas las entrevistadas)

Edad Decenal:
 45-49

Patron de Trabajo	Total	Hijos Actualmente Vivos										
		0	1	2	3	4	5	6	7	8	9 y mas	
Total												
N.....	39.3	0.0	14.3	47.6	52.2	44.1	43.0	33.3	35.7	55.0	47.9	
M.....	342	21	27	32	46	23	32	24	43	36	88	
Mujer Actualmente Antes de Casarse												
N.....	37.1	0.0	13	47.4	71.4	23.5	44.4	30.4	14.3	58.1	35.3	
M.....	132	4	10	13	14	15	10	11	14	12	20	
Mujer Actualmente con hijo Antes de Casarse												
N.....	43.4	0.0	59.0	0.0	51.0	57.1	43.0	0.0	37.1	81.0	41.7	
M.....	53	1	2	4	0	7	7	2	7	5	12	
Mujer Actual, Antec. y Despues de Casarse												
N.....	40.3	0.0	0.0	51.0	43.0	50.3	33.3	100.0	100.0	0.0	50.0	
M.....	33	2	1	2	17	2	3	1	3	1	8	
Mujer Actual, Antec. y Despues de Casarse no Antes de Casarse												
N.....	37.1	-	-	0.0	100.0	100.0	00.0	-	0.0	100.0	0.0	
M.....	14	-	-	1	3	2	2	-	2	2	2	
Mujer Actual, Antec. y Despues de Casarse												
N.....	34.5	0.0	50.0	50.0	51.0	63.0	00.0	-	42.0	41.0	66.7	
M.....	55	2	0	0	4	5	3	-	7	7	15	
Mujer no Trabajadora												
N.....	33.3	0.0	0.0	100.0	28.0	60.7	20.0	33.0	23.0	50.0	33.3	
M.....	75	1	4	1	7	3	4	13	7	3	10	
Escritas, no Trabajadora												
N.....	17	0.0	0.0	0.0	0.0	-	-	-	-	0.0	0.0	
M.....	17	0	0	0	0	-	-	-	-	0	0	
Escritas, no Trabajadora												
N.....	0.0	0.0	-	-	0.0	-	-	-	-	-	-	
M.....	3	0	-	-	1	-	-	-	-	-	-	

- sin información

Tabla 4.3.2d -
POCENIAJE DE MUJERES QUE HAN USADO ALGUN METODO ANTICONCEPTIVO (INCLUIDA LA ESTERILIZACION)
SEGUN NUMERO DE HIJOS ACTUALMENTE VIVOS, POR EDAD ACTUAL Y NIVEL EDUCATIVO DE LA MUJER.
 (Todas las entrevistadas)

Edad Decenal:
 45-49

Educación de la Mujer	Total	Hijos Actualmente Vivos									
		0	1	2	3	4	5	6	7	8	9 y mas
Total											
N.....	37.0	7.7	52.2	64.3	67.7	57.3	33.0	47.0	44.0	48.8	41.5
M.....	4,622	1,827	645	555	424	274	230	164	148	123	212
hasta 2 años de Educación (*)											
N.....	29.2	5.3	25.6	31.3	49.3	40.1	28.0	35.1	31.0	33.3	36.6
M.....	635	150	82	90	73	70	84	57	58	57	112
3 a 5 años											
N.....	36.3	6.4	36.0	47.0	67.2	49.1	34.0	48.0	61.3	59.2	43.2
M.....	1,511	450	228	168	166	112	100	75	75	49	88
6 años											
N.....	40.3	7.6	61.1	78.2	77.5	78.0	82.9	68.2	50.0	64.3	72.7
M.....	1,045	512	162	147	37	50	35	22	12	14	11
7 a 11 años											
N.....	30.3	7.1	73.3	88.1	82.3	88.5	61.0	33.3	50.0	100.0	-
M.....	727	435	105	67	64	26	21	6	2	1	-
12 años											
N.....	45.5	11.3	84.1	94.2	62.3	77.8	100.0	100.0	100.0	100.0	100.0
M.....	334	186	44	52	29	9	0	2	1	2	1
13 y mas años											
N.....	47.6	13.8	87.5	96.0	100.0	71.4	100.0	100.0	-	-	-
M.....	166	94	24	25	12	7	2	2	-	-	-
Edad Decenal:											
45-49											
Total											
N.....	19.0	6.7	48.5	50.0	54.7	20.1	33.3	0.0	-	-	-
M.....	2,113	1,503	330	175	63	23	0	1	-	-	-
hasta 2 años de Educación (*)											
N.....	18.1	5.7	23.0	33.3	53.3	12.5	0.0	0.0	-	-	-
M.....	215	106	42	42	15	3	1	1	-	-	-
3 a 5 años											
N.....	19.2	7.1	29.5	44.0	47.1	45.5	100.0	-	-	-	-
M.....	620	360	132	66	34	11	4	-	-	-	-
6 años											
N.....	20.1	5.6	57.0	73.2	81.8	0.0	-	-	-	-	-
M.....	573	429	117	41	11	2	-	-	-	-	-
7 a 11 años											
N.....	17.9	5.7	80.9	94.1	75.0	0.0	100.0	-	-	-	-
M.....	463	388	47	17	8	2	1	-	-	-	-
12 años											
N.....	23.3	10.1	100.0	100.0	100.0	-	-	-	-	-	-
M.....	163	139	15	8	1	-	-	-	-	-	-
13 y mas años											
N.....	26.0	11.5	100.0	100.0	-	-	-	-	-	-	-
M.....	73	61	13	2	-	-	-	-	-	-	-

Tabla 9.3.2d -
 PORCENTAJE DE MUJERES QUE HAN USADO ALGUN METODO ANTICONCEPTIVO (INCLUIDA LA ESTERILIZACION)
 SEGUN NÚMERO DE HIJOS ACTUALMENTE VIVOS, POR EDAD ACTUAL Y NIVEL EDUCATIVO DE LA MUJER.
 (Todas las entrevistadas)

Edad Decenal:
25-34

Educación de la Mujer	Total	Hijos Actualmente Vivos									
		0	1	2	3	4	5	6	7	8	9 y más
Total	54.0	15.8	64.3	73.4	71.7	56.3	55.0	49.3	54.1	35.3	27.3
.....	1,222	234	207	237	141	137	100	62	137	17	11
Hasta 2 años de Educación (%)	37.6	6.3	38.9	25.9	53.5	63.8	37.5	37.5	37.5	33.3	1.0
.....	213	16	18	27	26	39	49	24	9	3	6
3 a 5 años	47.6	3.8	51.0	56.9	67.3	45.0	51.4	46.7	61.5	51.0	63.9
.....	432	52	70	65	79	59	42	37	26	6	9
6 años	63.1	18.5	75.0	87.7	85.3	76.9	33.3	47.5	33.3	1.2	-
.....	272	65	52	73	34	26	12	5	3	-	-
7 a 11 años	69.1	25.7	72.2	89.7	92.3	83.3	100.0	1.3	-	-	-
.....	149	35	36	39	25	5	5	3	-	-	-
12 años	62.6	19.4	81.8	95.5	97.9	100.0	100.0	-	-	-	-
.....	94	36	22	22	11	2	1	-	-	-	-
13 y más años	54.1	20.3	58.9	90.9	100.0	60.0	-	-	-	-	-
.....	51	30	9	11	6	5	-	-	-	-	-

Edad Decenal:
35-44

Educación de la Mujer	Total	Hijos Actualmente Vivos									
		0	1	2	3	4	5	6	7	8	9 y más
Total	53.9	5.8	48.0	64.0	72.9	69.4	56.2	57.1	53.5	44.6	43.4
.....	905	69	75	111	129	85	105	77	71	70	113
Hasta 2 años de Educación (%)	33.0	4.8	30.8	29.4	47.6	31.3	25.4	40.9	47.0	24.1	39.7
.....	261	21	13	17	21	16	11	22	30	32	58
3 a 5 años	52.1	1.0	33.3	43.5	69.2	55.2	52.6	57.1	62.9	67.7	43.8
.....	395	12	18	23	39	29	36	35	35	28	48
6 años	66.3	18.8	41.2	61.3	74.1	93.8	94.7	71.4	60.0	75.0	71.4
.....	160	16	17	31	27	16	19	14	5	6	7
7 a 11 años	73.4	1.0	70.6	80.0	83.3	100.0	69.2	66.7	-	100.0	-
.....	94	9	17	10	24	17	13	3	-	1	-
12 años	78.3	1.0	66.7	94.7	92.3	83.3	100.0	100.0	100.0	100.0	-
.....	60	6	6	19	13	6	4	2	1	1	-
13 y más años	84.0	1.0	75.0	100.0	100.0	100.0	-	100.0	-	-	-
.....	25	3	4	11	5	1	-	1	-	-	-

Edad Decenal:
45-49

Educación de la Mujer	Total	Hijos Actualmente Vivos									
		0	1	2	3	4	5	6	7	8	9 y más
Total	39.3	0.0	14.8	40.6	52.2	48.3	43.0	33.3	35.7	55.6	47.9
.....	382	21	27	32	40	29	39	24	49	36	38
Hasta 2 años de Educación (%)	26.7	1.0	1.0	40.3	36.4	14.3	6.3	27.0	15.0	43.8	27.5
.....	150	7	9	13	11	7	12	10	27	16	48
3 a 5 años	43.5	1.0	25.0	26.7	66.7	53.9	57.0	27.0	57.1	67.15	43.3
.....	147	6	8	15	15	13	16	10	14	15	35
6 años	57.5	1.0	33.3	100.0	50.0	66.7	25.0	100.0	50.0	75.0	75.0
.....	40	2	3	2	3	6	4	3	4	4	4
7 a 11 años	42.6	1.0	20.0	1.0	57.1	100.0	100.0	-	50.0	-	-
.....	21	3	5	1	7	1	2	-	2	-	-
12 años	47.1	1.0	1.0	66.7	25.0	1.0	100.0	-	-	100.0	100.0
.....	17	3	1	3	4	1	3	-	-	1	1
13 y más años	85.7	-	1.0	100.0	100.0	100.0	100.0	100.0	-	-	-
.....	7	-	1	1	1	1	2	1	-	-	-

- Sin información.
 NOTE: (°) Incluye sin instrucción.

TABLA 4.4.2.-
PORCENTAJE DE MUJERES "EXPUESTAS" QUE USAN ACTUALMENTE ALGUN METODO ANTICONCEPTIVO (INCLUIDA LA ESTERILIZACION), POR NUMERO DE HIJOS VIVOS, SEGUN EDAD ACTUAL.

Edad Quinquenal	Total	Hijos Actualmente Vivos									
		0	1	2	3	4	5	6	7	8	9 o más
Total	47.3	26.8	49.0	59.3	59.0	52.1	43.0	31.2	30.7	33.3	24.4
A.....	2,010	142	351	387	230	147	109	125	113	55	111
15-19	26.9	25.6	29.0	23.5	.0	-	-	-	-	-	-
A.....	119	45	57	17	2	-	-	-	-	-	-
20-24	49.9	37.0	50.6	50.0	30.3	42.3	43.0	-	-	-	-
A.....	349	54	122	130	34	14	5	-	-	-	-
25-29	54.4	29.4	57.6	71.0	64.7	38.6	30.3	17.6	60.1	.3	-
A.....	335	17	92	107	58	57	33	17	3	2	-
30-34	50.4	18.2	51.4	64.3	74.1	54.3	40.4	18.5	31.6	10.2	1.0
A.....	341	11	35	74	53	51	42	27	22	11	1
35-39	50.6	.0	42.3	70.2	69.3	64.4	30.0	41.7	38.5	35.1	13.5
A.....	340	6	26	47	53	45	43	30	20	14	27
40-44	45.8	.0	26.0	44.4	57.1	64.7	51.5	44.8	44.8	41.0	42.6
A.....	275	7	14	27	35	17	33	23	29	16	34
45-49	31.4	.0	.0	20.0	30.0	53.6	32.0	11.3	23.3	34.1	25.3
A.....	191	4	5	15	21	13	13	10	11	23	16

- Sin Anticoncepción

TABLA 6.9.3 -
PORCENTAJE DE MUJERES "EXPUESTAS" QUE USAN ALGUN METODO ANTI-CONCEPTIVO (INCLUIDA
ESTERILIZACION) POR NUMERO DE HIJOS VARONES VIVOS, SEGUN NUMERO DE HIJAS VIVAS Y
EDAD ACTUAL.

Total

Hijas Mujeres Vivas	Total	Hijos Varones Vivos					
		0	1	2	3	4	5 y mas
Total							
%	47.3	43.9	55.6	50.8	44.4	35.1	36.0
N	2,010	440	603	386	232	174	175
0							
%	45.7	26.8	49.2	61.2	61.8	41.2	55.6
N	479	142	179	98	34	17	9
1							
%	55.3	48.8	62.9	60.6	50.0	42.9	33.3
N	588	172	205	109	56	28	18
2							
%	47.8	51.2	55.4	44.3	44.9	41.7	33.3
N	402	84	121	70	49	36	42
3							
%	46.2	65.4	65.9	43.4	27.3	32.3	41.7
N	223	26	44	53	33	31	36
4							
%	42.3	80.0	56.3	17.2	50.0	39.1	33.3
N	142	10	32	29	24	23	24
5 y mas							
%	29.5	50.0	18.2	40.7	30.6	20.5	32.6
N	176	6	22	27	36	39	46

Edad Decenal:
15-24

Hijas Mujeres Vivas	Total	Hijos Varones Vivos					
		0	1	2	3	4	5 y mas
Total							
%	44.0	38.8	48.0	54.0	35.7	0.0	0.0
N	468	214	175	63	14	1	1
0							
%	42.1	32.0	47.7	58.6	50.0	-	0.0
N	221	97	86	29	8	-	1
1							
%	48.4	48.4	54.5	42.3	16.7	0.0	-
N	192	93	66	26	6	1	-
2							
%	35.4	31.8	30.0	66.7	-	-	-
N	48	22	20	6	-	-	-
3							
%	50.0	0.0	50.0	100.0	-	-	-
N	6	2	2	2	-	-	-
4							
%	0.0	-	0.0	-	-	-	-
N	1	-	1	-	-	-	-

Edad Decenal:
25-34

Hijas Mujeres Vivas	Total	Hijos Varones Vivos					
		0	1	2	3	4	5 y mas
Total							
%	52.6	52.4	63.6	54.3	38.0	32.1	11.1
N	736	145	264	164	92	53	18
0							
%	53.5	25.0	56.9	65.2	69.2	30.0	100.0
N	170	28	72	46	13	10	1
1							
%	61.3	54.5	73.4	69.0	40.0	47.4	0.0
N	243	55	94	42	30	19	3
2							
%	51.7	61.0	68.4	40.5	31.6	25.0	20.0
N	176	41	57	42	19	12	5
3							
%	44.6	71.4	70.0	40.9	13.3	28.6	0.0
N	83	14	20	22	15	7	5
4							
%	38.5	66.7	36.4	22.2	55.0	0.0	0.0
N	39	6	11	9	9	3	1
5 y mas							
%	16.9	0.0	10.0	66.7	16.7	0.0	0.0
N	25	1	10	3	6	2	3

488

TABLA 4.4.3 - PORCENTAJE DE MUJERES "EXPUESTAS" QUE USAN ALGUN METODO ANTICONCEPTIVO (INCLUIDA ESTERILIZACION) POR NUMERO DE HIJOS VARONES VIVOS, SEGUN NUMERO DE HIJAS VIVAS Y EDAD ACTUAL.

Edad Decenal:
35-44

Hijas Mujeres Vivas	Total	Hijos Varones Vivos					
		0	1	2	3	4	5 y mas
Total	48,5	47,7	54,3	51,6	53,0	38,1	44,3
%.....	615	65	138	122	100	84	106
N.....							
0	43,6	0	30,0	61,9	70,0	57,1	57,1
%.....	78	13	20	21	10	7	7
N.....							
1	62,0	45,0	60,0	70,6	72,2	42,9	71,4
%.....	121	20	35	34	18	7	7
N.....							
2	51,1	61,1	54,1	43,8	50,0	57,9	40,0
%.....	139	18	37	16	24	19	25
N.....							
3	47,1	85,7	72,2	40,0	37,5	31,3	40,0
%.....	102	7	18	20	16	16	25
N.....							
4	45,9	100,0	70,6	14,3	60,0	35,7	37,5
%.....	74	3	17	14	10	14	16
N.....							
5 y mas	35,6	50,0	27,3	52,9	27,3	19,0	46,2
%.....	101	4	11	17	22	21	26
N.....							

Edad Decenal:
45-49

Hijas Mujeres Vivas	Total	Hijos Varones Vivos					
		0	1	2	3	4	5 y mas
Total	31,4	18,8	30,8	27,0	50,0	33,3	28,0
%.....	191	16	26	37	26	36	50
N.....							
0	10,0	0	0	0	33,3	-	-
%.....	10	4	1	2	3	-	-
N.....							
1	25,0	0	37,0	28,6	100,0	0	12,5
%.....	32	4	10	7	2	1	8
N.....							
2	33,3	0	28,6	50,0	66,7	20,0	25,0
%.....	39	3	7	6	6	5	12
N.....							
3	46,9	33,3	25,0	44,4	50,0	37,5	83,3
%.....	32	3	4	9	2	8	6
N.....							
4	39,3	100,0	66,7	16,7	20,0	66,7	28,6
%.....	28	1	3	6	5	6	7
N.....							
5 y mas	24,0	100,0	0	0	50,0	25,0	17,6
%.....	50	1	1	7	8	16	17
N.....							

- Sin informacion

TABLA 4.4.4 - PORCENTAJE DE MUJERES QUE USAN ALGUN METODO ANTICONCEPTIVO (INCLUIDA ESTERILIZACION) POR NUMERO DE HIJOS VARONES VIVOS, SEGUN NUMERO DE HIJAS VIVAS Y AÑOS TRANSCURRIDOS DESDE LA PRIMERA UNION.

Total

Hijas Mujeres Vivas	Total	Hijos Varones Vivos					
		0	1	2	3	4	5 y mas
Total	47,3	43,9	55,6	50,8	44,4	35,1	36,0
%.....	2,010	440	603	386	232	174	175
N.....							
0	45,7	26,8	49,2	61,2	61,8	41,2	55,6
%.....	479	142	179	98	34	17	9
N.....							
1	55,3	48,8	62,9	60,6	50,0	42,9	33,3
%.....	588	172	205	109	56	28	18
N.....							
2	47,8	51,2	55,4	44,3	44,9	41,7	33,3
%.....	402	84	121	76	43	36	42
N.....							
3	46,2	65,4	65,9	43,4	27,3	32,3	41,7
%.....	223	26	44	53	33	31	36
N.....							
4	42,3	80,0	56,3	17,2	50,0	39,1	33,3
%.....	142	10	32	29	24	23	24
N.....							
5 y mas	29,5	50,0	18,2	40,7	30,0	20,5	32,6
%.....	176	6	22	27	36	39	46
N.....							

Tabla 4.9.5 -
PORCENTAJE DE MUJERES QUE USAN ALGUN MÉTODO ANTICONCEPTIVO (INCLUIDA
ESTERILIZACIÓN) POR HOMBRE DE HIJOS VARONES VIVOS, SEGUN HOMBRE DE HIJAS VIVAS Y
AÑOS TRANSCURRIDOS DESDE LA PRIMERA UNIÓN.

Años Transcurridos Desde La Primera Unión:
< 10

Hijas Mujeres Vivas	Total	Hijos Varones Vivos					
		0	1	2	3	4	5 y más
Total	50.6	43.3	59.0	54.2	34.7	21.1	3.0
N	909	337	366	134	49	19	6
0	46.8	29.3	33.6	66.7	64.5	25.1	1.0
N	363	123	153	67	16	8	3
1	54.5	50.7	66.7	52.0	22.7	7.0	1.0
N	258	146	135	50	22	5	1
2	59.7	50.0	57.8	47.4	14.3	33.3	1.0
N	148	54	64	19	7	3	1
3	53.3	54.5	62.5	67.0	23.0	50.0	1.0
N	30	11	8	5	4	2	1
4	50.0	100.0	33.3	-	-	-	-
N	8	2	6	-	-	-	-
5 y más	1.0	1.0	-	-	-	1.0	1.0
N	2	1	-	-	-	1	1

Años Transcurridos Desde La Primera Unión:
10-19

Hijas Mujeres Vivas	Total	Hijos Varones Vivos					
		0	1	2	3	4	5 y más
Total	49.3	49.4	37.2	52.0	47.1	30.1	27.5
N	637	77	173	171	122	72	42
0	46.9	14.3	31.6	63.4	63.6	40.5	100.0
N	31	14	19	33	11	5	2
1	63.5	40.0	64.2	75.3	73.4	63.2	26.6
N	173	23	53	44	27	13	7
2	49.7	50.0	62.8	41.0	45.8	41.2	36.0
N	161	25	43	33	24	17	13
3	43.5	63.3	67.2	43.4	23.3	15.4	1.0
N	106	12	26	33	17	13	1
4	47.3	67.0	61.1	12.5	57.0	16.7	21.0
N	67	9	16	16	12	12	4
5 y más	28.0	65.7	21.4	53.0	1.1	16.7	25.0
N	50	3	14	12	1	6	4

Años Transcurridos Desde La Primera Unión:
20 y más

Hijas Mujeres Vivas	Total	Hijos Varones Vivos					
		0	1	2	3	4	5 y más
Total	36.6	37.3	31.3	35.3	46.9	37.3	33.7
N	464	24	54	31	61	33	31
0	31.4	1.0	1.0	12.5	37.1	75.0	75.0
N	35	5	7	8	7	4	4
1	36.7	33.3	29.4	46.7	57.1	1.0	36.4
N	62	6	17	15	7	4	11
2	39.6	41.0	21.4	51.1	33.6	43.8	31.1
N	95	9	14	12	18	16	23
3	47.1	33.3	61.0	33.3	33.3	43.4	57.0
N	65	3	16	14	12	16	26
4	46.3	100.0	62.5	35.1	31.0	63.6	33.0
N	67	3	8	11	12	11	3
5 y más	31.6	57.0	12.0	33.3	43.0	21.9	31.1
N	124	2	8	13	23	22	42

TABLE 3.4.5a -
PORCENTAJE DE MUJERES "RESPUESTAS" QUE USAN ALGUN METODO ANTICONCEPTIVO (INCLUIDA ESTERILIZACION) POR NUMERO DE HIJOS VIVOS
SEGUN EDAD ACTUAL Y RESIDENCIA ACTUAL.

Total

Lugar de Residencia Actual	Total	Hijos Actualmente Vivos									
		0	1	2	3	4	5	6	7	8	9 y mas
Total	47.3	26.8	49.0	59.9	59.0	52.3	45.6	31.2	36.9	38.8	29.8
N.....	2,010	142	351	387	290	197	169	125	193	85	161
Gran Asuncion	66.4	32.7	69.2	70.1	74.3	78.4	60.0	33.3	54.5	44.4	88.9
N.....	556	49	120	164	101	51	30	12	11	9	9
Festo Urbano	54.3	27.8	48.7	68.7	66.7	58.6	55.9	30.0	28.6	81.8	35.3
N.....	337	18	76	67	51	29	34	20	14	11	17
Rural	35.7	22.7	33.5	45.5	44.9	39.3	38.1	31.2	35.9	30.8	25.2
N.....	1,117	75	155	156	138	117	105	93	78	65	135

Edad Decenal:
15-24

Lugar de Residencia Actual	Total	Hijos Actualmente Vivos									
		0	1	2	3	4	5	6	7	8	9 y mas
Total	44.0	32.0	48.0	51.3	37.5	42.9	40.0	-	-	-	-
N.....	468	97	179	117	56	14	5	-	-	-	-
Gran Asuncion	60.5	36.1	68.8	72.7	63.6	100.0	-	-	-	-	-
N.....	129	36	48	33	11	1	-	-	-	-	-
Festo Urbano	54.4	42.9	62.9	47.1	57.7	.0	-	-	-	-	-
N.....	68	7	35	17	7	2	-	-	-	-	-
Rural	33.6	27.8	32.3	41.8	26.3	45.5	40.0	-	-	-	-
N.....	271	54	96	67	38	11	5	-	-	-	-

Edad Decenal:
25-34

Lugar de Residencia Actual	Total	Hijos Actualmente Vivos									
		0	1	2	3	4	5	6	7	8	9 y mas
Total	52.6	25.0	55.9	68.5	69.0	46.3	38.9	18.2	37.0	15.4	0.0
N.....	736	28	127	181	126	108	72	44	27	13	10
Gran Asuncion	76.5	42.9	78.8	75.6	85.0	75.0	80.0	.0	.0	-	-
N.....	200	7	52	78	40	16	5	1	1	-	-
Festo Urbano	53.1	22.2	36.4	78.4	72.7	58.8	43.0	14.3	50.0	.0	.0
N.....	147	9	33	37	22	17	15	7	4	1	2
Rural	40.1	16.7	42.9	54.5	57.8	37.3	34.6	19.4	36.4	16.7	.0
N.....	389	12	42	66	64	25	52	36	22	12	8

Edad Decenal:
35-44

Lugar de Residencia Actual	Total	Hijos Actualmente Vivos									
		0	1	2	3	4	5	6	7	8	9 y mas
Total	48.5	0.0	37.5	60.8	64.8	64.5	50.7	43.1	41.8	38.0	35.8
N.....	615	13	40	74	88	62	73	65	55	50	95
Gran Asuncion	64.7	.0	45.0	66.7	76.7	80.0	54.5	37.5	83.3	20.0	85.7
N.....	190	4	20	45	43	30	22	8	6	5	7
Festo Urbano	59.6	.0	42.9	69.2	70.6	62.5	69.2	40.0	28.6	100.0	50.0
N.....	89	2	7	13	17	8	13	10	7	6	6
Rural	36.3	.0	23.1	37.5	42.9	45.8	42.1	44.7	38.1	30.8	30.5
N.....	336	7	11	16	28	24	38	47	42	39	82

Edad Decenal:
45-49

Lugar de Residencia Actual	Total	Hijos Actualmente Vivos									
		0	1	2	3	4	5	6	7	8	9 y mas
Total	31.4	0.0	0.0	20.0	30.0	53.8	52.6	18.8	23.8	54.5	25.0
N.....	191	4	5	15	20	13	19	16	21	22	56
Gran Asuncion	40.5	.0	-	25.0	14.3	75.0	66.7	33.3	25.0	75.0	100.0
N.....	37	2	-	8	7	4	3	3	4	4	2
Festo Urbano	45.5	-	.0	-	40.0	100.0	66.7	33.3	.0	75.0	33.3
N.....	33	-	1	-	5	2	6	3	3	4	9
Rural	24.8	.0	.0	14.3	37.5	28.6	40.0	10.0	28.6	42.9	20.0
N.....	121	2	4	7	8	7	10	10	14	14	45

- Sin informacion

Tabla 4.9.8 -
PORCENTAJE DE MUJERES QUE USAN ALGUN MÉTODO ANTICONCEPTIVO (INCLUIDA
ESTERILIZACIÓN) POR NÚMERO DE HIJOS VARONES VIVOS, SEGÚN NÚMERO DE HIJAS VIVAS Y
AÑOS TRANSCURRIDOS DESDE LA PRIMERA UNIÓN.

Años Transcurridos Desde La Primera Unión:
< 10

Hijas Mujeres Vivas	Total	Hijos Varones Vivos					
		0	1	2	3	4	5 y más
Total	50,6	43,3	59,0	54,2	34,7	21,1	1,7
Mujeres	909	337	360	134	49	19	4
0	46,8	29,3	53,0	66,7	02,5	25,3	0
Mujeres	363	123	153	67	10	8	1
1	54,5	50,7	60,7	52,0	22,7	0	-
Mujeres	358	146	135	50	22	5	-
2	59,7	50,0	57,8	47,4	14,3	33,3	0
Mujeres	149	54	64	19	7	1	1
3	53,3	54,5	02,5	67,0	20,4	50,3	-
Mujeres	30	11	8	5	4	2	-
4	50,0	100,0	33,3	-	-	-	-
Mujeres	8	2	6	-	-	-	-
5 y más	0	0	-	-	-	0	-
Mujeres	2	1	-	-	-	1	-

Años Transcurridos Desde La Primera Unión:
10-19

Hijas Mujeres Vivas	Total	Hijos Varones Vivos					
		0	1	2	3	4	5 y más
Total	49,7	49,4	57,2	52,0	47,1	30,1	27,5
Mujeres	637	73	173	171	102	72	43
0	40,9	14,3	31,0	03,3	03,0	40,5	100,0
Mujeres	31	14	19	37	11	5	2
1	03,5	00,0	04,2	75,0	70,4	03,3	20,0
Mujeres	175	25	53	44	27	13	7
2	49,7	50,0	02,8	41,0	40,0	41,2	30,0
Mujeres	161	25	43	37	24	17	13
3	43,5	03,3	07,2	43,3	23,0	15,4	0
Mujeres	198	12	20	83	17	13	1
4	37,3	00,0	01,1	12,5	00,0	10,7	20,0
Mujeres	67	5	10	10	12	12	9
5 y más	28,0	06,7	21,4	50,0	0,1	10,7	25,0
Mujeres	50	3	14	12	1	0	4

Años Transcurridos Desde La Primera Unión:
20 y más

Hijas Mujeres Vivas	Total	Hijos Varones Vivos					
		0	1	2	3	4	5 y más
Total	38,6	37,0	31,3	30,8	40,9	37,0	30,7
Mujeres	464	24	74	31	81	83	131
0	31,4	0	0	12,0	07,1	75,0	75,0
Mujeres	35	5	7	8	7	4	4
1	30,7	33,3	29,4	40,7	07,1	0	30,4
Mujeres	67	6	17	15	7	4	11
2	39,0	41,0	21,4	57,1	00,0	43,8	31,1
Mujeres	93	5	14	12	18	10	28
3	47,1	33,3	01,0	30,3	33,0	43,8	07,7
Mujeres	85	3	10	14	10	10	20
4	40,3	100,0	02,5	75,1	00,0	03,0	30,0
Mujeres	67	3	8	13	12	11	3
5 y más	30,6	07,0	12,0	33,3	40,0	21,4	31,1
Mujeres	124	2	8	13	23	32	42

Tabla 5.4.5a -
PORCENTAJE DE MUJERES "REQUERIDAS" QUE USAN ALGUN METODO ANTICONCEPTIVO (INCLUIDA ESTERILIZACION) POR NUMERO DE HIJOS VIVOS
SEGUN EDAD ACTUAL Y RESIDENCIA ACTUAL.

Total

Lugar de Residencia Actual	Total	Hijos Actualmente Vivos									
		0	1	2	3	4	5	6	7	8	9 y mas
Total	47.3 2,010	26.8 142	49.0 351	59.9 387	59.0 290	52.3 197	45.6 169	31.2 125	36.9 193	30.8 85	29.8 161
Gran Asuncion	66.4 556	32.7 49	69.2 126	70.1 164	74.3 101	78.4 51	60.0 30	33.3 12	54.5 11	44.4 9	88.9 9
Resto Urbano	54.3 337	27.8 18	48.7 76	68.7 67	66.7 51	58.6 29	55.9 34	30.0 20	28.6 14	81.8 11	35.3 17
Rural	35.7 1,117	22.7 75	33.5 155	45.5 156	44.9 138	39.3 117	38.1 105	31.2 93	35.9 78	30.8 65	25.2 135

Edad Decenal:
15-24

Lugar de Residencia Actual	Total	Hijos Actualmente Vivos									
		0	1	2	3	4	5	6	7	8	9 y mas
Total	44.0 468	32.0 97	48.0 179	51.3 117	37.5 56	42.9 14	40.0 5	-	-	-	-
Gran Asuncion	60.5 129	36.1 36	68.8 48	72.7 33	63.6 11	100.0 1	-	-	-	-	-
Resto Urbano	54.4 68	42.9 7	62.9 35	47.1 17	57.1 7	.0 2	-	-	-	-	-
Rural	33.6 271	27.8 54	32.3 96	41.8 67	26.3 38	45.5 11	40.0 5	-	-	-	-

Edad Decenal:
25-34

Lugar de Residencia Actual	Total	Hijos Actualmente Vivos									
		0	1	2	3	4	5	6	7	8	9 y mas
Total	52.6 736	25.0 28	55.9 127	68.5 181	69.0 126	46.3 108	38.9 72	18.2 44	37.0 27	15.4 13	0.0 10
Gran Asuncion	76.5 200	42.9 7	78.8 52	75.6 78	85.0 40	75.0 16	80.0 5	.0 1	.0 1	-	-
Resto Urbano	53.1 147	22.2 9	36.4 33	78.4 37	72.7 22	58.8 17	40.0 15	14.3 7	50.0 4	.0 1	.0 2
Rural	40.1 389	16.7 12	42.9 42	54.5 66	57.8 64	37.3 75	34.6 52	19.4 36	36.4 22	16.7 12	.0 8

Edad Decenal:
35-44

Lugar de Residencia Actual	Total	Hijos Actualmente Vivos									
		0	1	2	3	4	5	6	7	8	9 y mas
Total	48.5 615	0.0 13	37.5 40	60.8 74	64.8 88	64.5 62	50.7 73	43.1 65	41.8 55	38.0 50	35.8 95
Gran Asuncion	64.7 190	.0 4	45.0 20	66.7 45	76.7 43	80.0 30	54.5 22	37.5 8	83.3 6	20.0 5	85.7 7
Resto Urbano	59.6 89	.0 2	42.9 7	69.2 13	70.6 17	62.5 8	69.2 13	40.0 10	28.6 7	100.0 6	50.0 6
Rural	36.3 336	.0 7	23.1 1	37.5 16	42.9 28	45.8 24	42.1 38	44.7 47	38.1 42	30.8 39	30.5 82

Edad Decenal:
45-49

Lugar de Residencia Actual	Total	Hijos Actualmente Vivos									
		0	1	2	3	4	5	6	7	8	9 y mas
Total	31.4 191	0.0 4	0.0 5	20.0 15	30.0 20	53.8 13	52.6 19	18.8 16	23.8 21	54.5 22	25.0 56
Gran Asuncion	40.5 37	.0 2	-	25.0 8	14.3 7	75.0 4	66.7 3	33.3 3	25.0 4	75.0 4	100.0 2
Resto Urbano	45.5 33	-	.0 1	-	40.0 5	100.0 2	66.7 6	33.3 3	.0 3	75.0 4	33.3 9
Rural	24.8 121	.0 2	.0 4	14.3 7	37.5 8	28.6 7	40.0 10	10.0 10	28.6 14	42.9 14	20.0 45

- Sin informacion

TABLA 4.4.8 -
PORCENTAJE DE MUJERES QUE USAN ALGUN MÉTODO ANTICONCEPTIVO (INCLUIDA
ESTERILIZACIÓN) POR NÚMERO DE HIJOS VARIOS VIVOS, SEGÚN NÚMERO DE HIJAS VIVAS Y
AÑOS TRANSCURRIDOS DESDE LA PRIMERA UNIÓN.

Años Transcurridos Desde La Primera Unión:
< 10

Hijas Mujeres Vivas	Total	Hijos Varios Vivos					
		0	1	2	3	4	5 y más
Total	59.6	41.3	59.0	58.2	34.7	21.1	1.7
Mujeres	909	337	360	134	49	17	4
0	46.8	29.3	53.0	66.7	02.5	29.1	0.0
Mujeres	363	123	153	67	16	8	3
1	54.5	50.7	60.7	52.0	22.7	0.0	0.0
Mujeres	258	146	135	50	22	5	0
2	50.7	50.0	57.8	47.4	14.3	33.3	0.0
Mujeres	148	54	64	19	7	1	1
3	53.3	54.5	02.5	63.0	29.0	50.0	0.0
Mujeres	30	11	8	5	4	2	0
4	50.0	100.0	33.3	0.0	0.0	0.0	0.0
Mujeres	8	2	6	0	0	0	0
5 y más	0.0	0.0	0.0	0.0	0.0	0.0	0.0
Mujeres	2	1	0	0	0	1	0

Años Transcurridos Desde La Primera Unión:
10-19

Hijas Mujeres Vivas	Total	Hijos Varios Vivos					
		0	1	2	3	4	5 y más
Total	49.3	49.4	57.2	52.0	47.1	36.1	27.5
Mujeres	637	73	173	171	122	72	45
0	46.9	14.3	31.0	63.3	63.6	40.0	100.0
Mujeres	31	14	13	33	11	5	2
1	63.5	80.0	64.2	75.0	75.9	63.2	36.9
Mujeres	173	23	53	44	27	13	9
2	49.7	50.0	62.8	41.0	45.0	41.2	36.0
Mujeres	161	25	43	33	24	17	13
3	43.5	63.3	64.2	43.3	23.0	15.4	0.0
Mujeres	106	12	26	13	17	13	1
4	37.3	60.0	61.1	12.5	50.0	16.7	20.0
Mujeres	67	5	18	10	12	12	4
5 y más	28.0	66.7	21.4	50.0	0.0	16.7	25.0
Mujeres	50	3	14	12	11	0	4

Años Transcurridos Desde La Primera Unión:
20 y más

Hijas Mujeres Vivas	Total	Hijos Varios Vivos					
		0	1	2	3	4	5 y más
Total	36.0	37.0	31.3	35.3	40.9	37.0	35.7
Mujeres	464	24	94	31	81	33	131
0	31.4	0.0	0.0	12.0	37.1	75.0	78.0
Mujeres	35	0	7	8	7	4	4
1	36.7	33.3	29.4	40.7	57.1	0.0	36.4
Mujeres	67	6	17	15	7	4	13
2	39.0	43.0	21.4	50.0	33.0	43.8	33.3
Mujeres	93	5	14	12	16	10	28
3	47.1	33.3	61.0	33.0	33.0	43.8	57.7
Mujeres	65	3	16	13	12	16	26
4	46.3	100.0	62.5	33.3	30.0	63.0	35.0
Mujeres	67	3	8	11	12	11	3
5 y más	30.6	50.0	12.0	33.3	40.0	21.4	33.3
Mujeres	124	2	3	13	23	32	42

TABLE 5.4.5a -
 PORCENTAJE DE MUJERES "EXPOSTAS" QUE USAN ALGUN METODO ANTICONCEPTIVO (INCLUIDA ESTERILIZACION) POR NUMERO DE HIJOS VIVOS
 SEGUN EDAD ACTUAL Y RESIDENCIA ACTUAL.

Total

Lugar de Residencia Actual	Total	Hijos Actualmente Vivos									
		0	1	2	3	4	5	6	7	8	9 y mas
Total	47.3	26.8	49.0	59.9	59.0	52.3	45.6	31.2	36.9	38.8	29.8
N.....	2,010	142	351	387	290	197	169	125	193	85	161
Gran Asuncion	66.4	32.7	69.2	70.1	74.3	78.4	60.0	33.3	54.5	44.4	88.9
N.....	556	49	120	164	101	51	30	12	11	9	9
Festo Urbano	54.3	27.8	48.7	68.7	66.7	58.6	55.9	30.0	28.6	81.8	35.3
N.....	337	18	76	67	51	29	34	20	14	11	17
Rural	35.7	22.7	33.5	45.5	44.9	39.3	38.1	31.2	35.9	30.8	25.2
N.....	1,117	75	155	156	138	117	105	93	78	65	135

Edad Decenal:
15-24

Lugar de Residencia Actual	Total	Hijos Actualmente Vivos									
		0	1	2	3	4	5	6	7	8	9 y mas
Total	44.0	32.0	48.0	51.3	37.5	42.9	40.0	-	-	-	-
N.....	468	97	179	117	56	14	5	-	-	-	-
Gran Asuncion	60.5	36.1	68.8	72.7	63.6	100.0	-	-	-	-	-
N.....	129	36	48	33	11	1	-	-	-	-	-
Festo Urbano	54.4	42.9	62.9	47.1	57.1	.0	-	-	-	-	-
N.....	68	7	35	17	7	2	-	-	-	-	-
Rural	33.6	27.8	32.3	41.8	26.3	45.5	40.0	-	-	-	-
N.....	271	54	96	67	38	11	5	-	-	-	-

Edad Decenal:
25-34

Lugar de Residencia Actual	Total	Hijos Actualmente Vivos									
		0	1	2	3	4	5	6	7	8	9 y mas
Total	52.6	25.0	55.9	68.5	69.0	46.3	38.9	18.2	37.0	15.4	0.0
N.....	736	28	127	181	126	108	72	44	27	13	10
Gran Asuncion	76.5	42.9	78.8	75.6	85.0	75.0	80.0	.0	.0	-	-
N.....	200	7	52	78	40	16	5	1	1	-	-
Festo Urbano	53.1	22.2	36.4	78.4	72.7	58.8	43.0	14.3	50.0	.2	.0
N.....	147	9	33	37	22	17	15	7	4	1	2
Rural	40.1	16.7	42.9	54.5	57.8	37.3	34.6	19.4	36.4	16.7	.0
N.....	389	12	42	66	64	75	52	36	22	12	8

Edad Decenal:
35-44

Lugar de Residencia Actual	Total	Hijos Actualmente Vivos									
		0	1	2	3	4	5	6	7	8	9 y mas
Total	48.5	0.0	37.5	60.8	64.8	64.5	50.7	43.1	41.8	38.0	35.8
N.....	615	13	40	74	88	62	73	65	55	50	95
Gran Asuncion	64.7	.0	45.0	66.7	76.7	80.0	54.5	37.5	83.3	20.0	85.7
N.....	190	4	20	45	43	30	22	8	6	5	7
Festo Urbano	59.6	.0	42.9	69.2	70.6	62.5	69.2	40.0	28.6	100.0	50.0
N.....	89	2	7	13	17	8	13	10	7	6	6
Rural	36.3	.0	23.1	37.5	42.9	45.8	42.1	44.7	38.1	30.8	30.5
N.....	336	7	11	16	28	24	38	47	42	39	82

Edad Decenal:
45-49

Lugar de Residencia Actual	Total	Hijos Actualmente Vivos									
		0	1	2	3	4	5	6	7	8	9 y mas
Total	31.4	0.0	0.0	20.0	30.0	53.8	52.6	18.8	23.8	54.5	25.0
N.....	191	4	5	15	20	13	19	16	21	22	56
Gran Asuncion	40.5	.0	-	25.0	14.3	75.0	66.7	33.3	25.0	75.0	100.0
N.....	37	2	-	8	3	4	3	3	4	4	2
Festo Urbano	45.5	-	.0	-	40.0	100.0	66.7	33.3	.0	75.0	33.3
N.....	33	-	1	-	5	2	6	3	3	4	9
Rural	24.8	.0	.0	14.3	37.5	28.6	40.0	10.0	28.6	42.9	20.0
N.....	121	2	4	7	8	7	10	10	14	14	45

- Sin informacion

TABLE 4.4.8 -
 PORCENTAJE DE MUJERES QUE USAN ALGUN MÉTODO ANTICONCEPTIVO (INCLUIDA ESTERILIZACIÓN) POR NÚMERO DE HIJOS VARONES VIVOS, SEGUN NÚMERO DE HIJAS VIVAS Y AÑOS TRANSCURRIDOS DESDE LA PRIMERA UNIÓN.

Años Transcurridos Desde La Primera Unión:
 < 10

Hijas Mujeres Vivas	Total	Hijos Varones Vivos					
		0	1	2	3	4	5 y más
Total	50.6 909	43.5 337	59.0 366	58.2 334	34.7 49	21.1 19	7.7 4
0	46.8 362	29.3 123	53.6 153	66.7 67	62.5 16	29.3 8	1.0 1
1	54.5 358	50.7 146	69.7 135	52.3 50	22.7 22	1.0 5	-
2	50.7 148	50.0 54	57.8 64	47.4 19	14.3 7	33.3 3	1.0 1
3	53.3 30	54.5 11	62.5 8	63.3 5	23.8 4	50.0 2	-
4	50.0 8	100.0 2	33.3 6	-	-	-	-
5 y más	1.0 2	1.0 1	-	-	-	1.0 1	-

Años Transcurridos Desde La Primera Unión:
 10-19

Hijas Mujeres Vivas	Total	Hijos Varones Vivos					
		0	1	2	3	4	5 y más
Total	49.3 637	49.4 77	57.2 173	52.3 171	47.1 122	30.1 72	27.5 43
0	46.9 31	14.3 14	31.9 19	63.3 33	63.6 11	40.3 5	100.0 2
1	63.5 173	80.0 23	68.2 53	75.3 44	73.4 27	63.2 13	28.9 7
2	49.7 161	56.3 23	62.8 43	41.0 39	45.8 24	41.2 17	38.5 13
3	43.5 108	63.3 12	61.2 20	43.3 13	23.5 17	15.4 13	1.0 1
4	37.3 67	59.9 9	61.1 18	12.5 16	59.9 12	16.7 12	21.0 4
5 y más	28.0 59	66.7 3	21.4 14	50.0 12	1.1 1	16.7 9	25.3 4

Años Transcurridos Desde La Primera Unión:
 20 y más

Hijas Mujeres Vivas	Total	Hijos Varones Vivos					
		0	1	2	3	4	5 y más
Total	36.6 464	37.3 24	31.3 94	35.3 51	46.9 61	37.3 33	38.7 31
0	31.4 35	1.0 5	1.0 7	12.5 8	37.1 7	75.0 4	75.0 4
1	36.7 57	31.3 6	29.4 17	46.7 35	57.1 7	1.0 4	36.4 13
2	39.6 52	41.0 5	21.4 14	57.3 12	33.6 18	43.8 10	32.3 28
3	47.1 65	31.3 3	63.0 16	33.9 13	33.3 12	43.3 16	57.7 26
4	46.3 67	100.0 3	62.5 8	33.3 13	31.9 12	63.6 11	33.3 3
5 y más	31.6 124	57.3 2	12.5 8	33.3 13	43.3 23	21.4 22	33.3 42

Tabla 4.4.5a -
 PORCENTAJE DE MUJERES "REPORTAS" QUE USAB ALGUN METODO ANTICONCEPTIVO (INCLUIDA ESTERILIZACION) POR NUMERO DE HIJOS VIVOS
 SEGUN EDAD ACTUAL Y RESIDENCIA ACTUAL.

Total

Lugar de Residencia Actual	Total	Hijos Actualmente Vivos									
		0	1	2	3	4	5	6	7	8	9 y mas
Total	47.3	26.8	49.0	59.9	59.0	52.3	45.6	31.2	36.9	38.8	29.8
N.....	2,010	142	351	387	290	197	169	125	193	85	161
Gran Asuncion	66.4	32.7	69.2	70.1	74.3	78.4	60.0	33.3	54.5	44.4	88.9
N.....	556	49	120	164	101	51	30	12	11	9	9
Festo Urbano	54.3	27.8	48.7	68.7	66.7	58.6	55.9	30.0	28.6	81.0	35.3
N.....	337	18	76	67	51	29	34	20	14	11	17
Rural	35.7	22.7	33.5	45.5	44.9	39.3	38.1	31.2	35.9	30.8	25.2
N.....	1,117	75	155	156	138	117	105	93	78	65	135

Edad Decenal:
15-24

Lugar de Residencia Actual	Total	Hijos Actualmente Vivos									
		0	1	2	3	4	5	6	7	8	9 y mas
Total	44.0	32.0	48.0	51.3	37.5	42.9	40.0	-	-	-	-
N.....	468	97	179	117	56	14	9	-	-	-	-
Gran Asuncion	60.5	36.1	68.8	72.7	63.6	100.0	-	-	-	-	-
N.....	129	36	48	33	11	1	-	-	-	-	-
Festo Urbano	54.4	42.9	62.9	47.1	57.1	.0	-	-	-	-	-
N.....	68	7	35	17	7	2	-	-	-	-	-
Rural	33.6	27.8	32.3	41.8	26.3	45.5	40.0	-	-	-	-
N.....	271	54	96	67	38	11	5	-	-	-	-

Edad Decenal:
25-34

Lugar de Residencia Actual	Total	Hijos Actualmente Vivos									
		0	1	2	3	4	5	6	7	8	9 y mas
Total	52.6	25.0	55.9	68.5	69.0	46.3	38.9	18.2	37.0	15.4	0.0
N.....	736	28	127	181	126	108	72	44	27	13	10
Gran Asuncion	76.5	42.9	78.8	75.6	85.0	75.0	60.0	.0	.0	-	-
N.....	200	7	52	78	40	16	5	1	1	-	-
Festo Urbano	53.1	22.2	36.4	78.4	72.7	58.8	40.0	14.3	50.0	.0	.0
N.....	147	9	33	37	22	17	15	7	4	1	2
Rural	40.1	16.7	42.9	54.5	57.8	37.3	34.6	19.4	36.4	16.7	.0
N.....	389	12	42	66	64	25	52	36	22	12	8

Edad Decenal:
35-44

Lugar de Residencia Actual	Total	Hijos Actualmente Vivos									
		0	1	2	3	4	5	6	7	8	9 y mas
Total	48.5	0.0	37.5	60.8	64.8	64.5	50.7	43.1	41.8	38.0	35.8
N.....	615	13	40	74	88	62	73	65	55	59	95
Gran Asuncion	64.7	.0	45.0	66.7	76.7	80.0	54.5	37.5	83.3	20.0	85.7
N.....	190	4	20	45	43	30	22	8	6	5	7
Festo Urbano	59.6	.0	42.9	69.2	70.6	62.5	69.2	40.0	28.6	100.0	50.0
N.....	89	2	7	13	17	8	13	10	7	6	6
Rural	36.3	.0	23.1	37.5	42.9	45.8	42.1	44.7	38.1	30.8	30.5
N.....	336	7	12	16	28	24	38	47	42	39	82

Edad Decenal:
45-49

Lugar de Residencia Actual	Total	Hijos Actualmente Vivos									
		0	1	2	3	4	5	6	7	8	9 y mas
Total	31.4	0.0	0.0	20.0	30.0	53.8	52.6	18.8	23.8	54.5	25.0
N.....	191	4	5	15	20	13	19	16	21	22	56
Gran Asuncion	40.5	.0	-	25.0	14.3	75.0	66.7	33.3	25.0	75.0	100.0
N.....	37	2	-	8	7	4	3	3	4	4	2
Festo Urbano	45.5	-	.0	-	40.0	100.0	66.7	33.3	.0	75.0	33.3
N.....	33	-	1	-	5	2	6	3	3	4	9
Rural	24.8	.0	.0	14.3	37.5	28.6	40.0	10.0	28.6	42.9	20.0
N.....	121	2	4	7	8	7	10	10	14	14	45

- Sin informacion

TABLA C.4.5b -
 PORCENTAJE DE MUJERES "RESPUESTAS" QUE USAN ALGUN MÉTODO ANTICONCEPTIVO (INCLUIDA ESTERILIZACIÓN) POR HORDERO DE HIJOS VIVOS
 SEGUN EDAD ACTUAL Y RESIDENCIA EN LA INFANCIA.

Total		Hijos Actualmente Vivos									
Residencia en la Infancia	Total	0	1	2	3	4	5	6	7	8	9 y más
Total											
%	47.3	26.8	49.0	59.9	59.0	52.3	45.0	31.2	36.9	38.8	29.8
N	2,010	142	351	387	290	197	169	125	133	85	161
Rural											
%	36.6	21.0	32.8	45.6	48.8	36.2	42.6	28.4	39.7	33.3	25.9
N	977	62	131	149	123	105	94	81	63	57	112
Pueblo											
%	47.3	35.5	47.3	64.9	53.6	58.8	38.9	34.8	31.3	41.2	30.3
N	1,040	31	91	74	69	34	36	23	32	17	33
Asuncion											
%	64.9	28.6	66.7	70.7	75.5	77.6	59.0	38.1	37.5	63.6	56.3
N	593	49	129	164	98	58	39	21	8	11	16
Edad Decenal: 15-24											
Residencia en la Infancia		Hijos Actualmente Vivos									
Residencia en la Infancia	Total	0	1	2	3	4	5	6	7	8	9 y más
Total											
%	44.0	32.0	48.0	51.3	37.5	42.9	43.0	-	-	-	-
N	468	97	179	117	56	14	5	-	-	-	-
Rural											
%	35.1	25.6	36.5	42.4	25.8	40.0	50.0	-	-	-	-
N	228	43	74	66	31	10	4	-	-	-	-
Pueblo											
%	47.4	50.0	47.8	52.9	41.7	33.3	.0	-	-	-	-
N	97	18	46	17	12	3	1	-	-	-	-
Asuncion											
%	55.9	30.6	62.7	67.6	61.5	100.0	-	-	-	-	-
N	143	36	59	34	13	1	-	-	-	-	-
Edad Decenal: 25-34											
Residencia en la Infancia		Hijos Actualmente Vivos									
Residencia en la Infancia	Total	0	1	2	3	4	5	6	7	8	9 y más
Total											
%	52.6	25.0	55.9	68.5	69.0	46.3	38.9	18.2	37.0	15.4	0.0
N	736	28	127	181	126	158	72	44	27	13	10
Rural											
%	38.6	18.2	35.0	53.3	56.1	35.3	35.7	18.8	35.3	10.0	.0
N	342	11	40	60	57	68	42	32	17	13	5
Pueblo											
%	56.2	28.6	48.6	78.4	77.8	56.3	41.2	22.2	44.4	.0	.0
N	162	7	35	37	27	16	17	9	9	2	3
Asuncion											
%	70.7	30.0	76.9	75.0	81.0	70.8	46.2	.0	.0	100.0	.0
N	232	10	52	84	42	24	13	3	1	1	2
Edad Decenal: 35-44											
Residencia en la Infancia		Hijos Actualmente Vivos									
Residencia en la Infancia	Total	0	1	2	3	4	5	6	7	8	9 y más
Total											
%	48.5	0.0	37.5	60.8	64.8	64.5	50.7	43.1	41.8	38.0	35.8
N	615	13	40	74	88	62	73	65	55	50	95
Rural											
%	38.5	.0	14.3	33.3	58.6	39.1	48.6	40.0	45.7	35.3	31.4
N	301	6	14	15	29	23	35	40	35	34	70
Pueblo											
%	41.5	.0	44.4	58.8	40.9	58.3	37.5	45.5	33.3	36.4	35.3
N	135	5	9	17	22	12	16	11	15	11	17
Asuncion											
%	70.4	.0	52.9	71.4	83.8	88.9	63.6	50.0	40.0	60.0	75.0
N	179	2	17	42	37	27	22	14	5	5	8
Edad Decenal: 45-49											
Residencia en la Infancia		Hijos Actualmente Vivos									
Residencia en la Infancia	Total	0	1	2	3	4	5	6	7	8	9 y más
Total											
%	31.4	0.0	0.0	20.0	30.0	53.8	52.6	18.8	23.8	54.5	25.0
N	191	4	5	15	20	13	19	16	21	22	56
Rural											
%	28.3	.0	.0	37.5	50.0	25.0	46.2	11.1	27.3	46.2	18.9
N	106	2	3	8	6	4	13	9	11	13	37
Pueblo											
%	32.6	.0	.0	.0	25.0	100.0	50.0	33.3	12.5	75.0	30.8
N	46	1	1	3	8	3	2	3	8	4	13
Asuncion											
%	38.5	.0	.0	.0	16.7	50.0	75.0	25.0	50.0	60.0	50.0
N	39	1	1	4	6	6	4	4	2	5	6

- Sin informacion

Tabla 4.4.5c --
PORCENTAJE DE MUJERES "EXPOSTAS" QUE USAN ALGUN METODO ANTICONCEPTIVO (INCLUIDA ESTERILIZACION) POR NUMERO DE HIJOS VIVOS
SEGUN EDAD ACTUAL Y PATRON DE TRABAJO.

Edad Decenal:
25-34

Patron de Trabajo	Total	Hijos Actualmente Vivos										
		0	1	2	3	4	5	6	7	8	9 y mas	
Total												
%.....	52.6	25.0	55.9	68.5	69.0	46.3	36.9	18.2	37.0	15.4	0.0	
N.....	736	28	127	181	126	198	72	44	27	13	19	
Trbja. Actualmente y Antes de Casarse												
%.....	52.3	33.3	56.7	69.6	61.8	50.0	42.4	16.7	33.3	0	0	
N.....	241	12	60	56	34	26	26	12	6	5	4	
Trbja. Actualmente, No Trbja. Antes de Casarse												
%.....	48.7	25.0	27.3	73.7	78.6	25.0	20.0	20.0	40.0	50.0	0	
N.....	76	4	11	19	14	8	5	5	5	4	1	
No Trbja. Actual., Trbja. Antes y despues de Casarse												
%.....	67.6	0	73.3	87.5	71.4	70.0	80.0	0	50.0	0	-	
N.....	71	2	15	16	14	19	5	4	4	1	-	
No Trbja. Actual., Trbja. despues y no Antes de Casarse												
%.....	50.0	50.0	100.0	53.8	60.0	0	0	0	-	-	-	
N.....	24	2	1	13	5	1	1	1	-	-	-	
No Trbja. Actual., Trbja. Antes de Casarse												
%.....	52.7	14.3	63.6	66.7	74.1	43.8	26.6	20.0	20.0	0	0	
N.....	150	7	22	36	27	32	14	5	5	1	1	
Nunca ha Trabajado												
%.....	48.9	0	44.4	63.4	68.8	45.2	38.1	23.5	42.9	0	0	
N.....	174	1	18	41	32	31	21	17	7	2	4	

Edad Decenal:
35-44

Patron de Trabajo	Total	Hijos Actualmente Vivos									
		0	1	2	3	4	5	6	7	8	9 y mas
Total											
%.....	48.5	0.0	37.5	60.8	64.8	64.5	50.7	43.1	41.8	38.0	35.8
N.....	615	13	40	74	88	62	73	65	55	50	95
Trbja. Actualmente y Antes de Casarse											
%.....	54.2	0	42.9	76.9	67.5	70.6	39.1	42.9	52.6	46.7	48.0
N.....	212	5	21	26	40	17	23	21	19	15	25
Trbja. Actualmente, No Trbja. Antes de Casarse											
%.....	43.2	0	0	35.7	62.5	40.0	71.4	41.2	42.9	30.0	52.9
N.....	95	3	2	14	8	10	7	17	7	10	17
No Trbja. Actual., Trbja. Antes y despues de Casarse											
%.....	41.7	0	0	60.0	75.0	33.3	42.9	40.0	66.7	0	22.2
N.....	48	1	2	5	8	6	7	5	3	2	9
No Trbja. Actual., Trbja. despues y no Antes de Casarse											
%.....	37.5	-	66.7	50.0	100.0	66.7	50.0	0	0	-	33.3
N.....	24	-	3	2	1	3	2	2	5	-	6
No Trbja. Actual., Trbja. Antes de Casarse											
%.....	51.5	0	37.5	50.0	50.0	76.9	57.9	57.1	33.3	66.7	40.0
N.....	99	3	8	12	12	13	19	17	9	6	10
Nunca ha Trabajado											
%.....	45.3	0	25.0	66.7	63.2	76.9	53.3	46.2	41.7	29.4	17.9
N.....	137	1	4	15	19	13	15	13	12	17	28

TABLE 4.4.5c. -
 PORCENTAJE DE MUJERES "EMPUESTAS" QUE USAN ALGUN METODO ANTICONCEPTIVO (INCLUIDA ESTERILIZACION) POR HUBIERO DE HIJOS VIVOS
 SEGUN EDAD ACTUAL Y PATRON DE TRABAJO.

Total

Patron de Trabajo	Total	Hijos Actualmente Vivos										
		0	1	2	3	4	5	6	7	8	9 y mas	
Total												
%.....	47.3	26.8	49.0	59.9	59.0	52.3	45.6	31.2	36.9	38.3	29.8	
N.....	2,010	142	351	387	290	197	169	125	133	85	161	
Trbja. Actualmente y Antes de Casarse												
%.....	49.8	36.0	52.3	62.4	62.6	54.0	42.4	31.7	41.4	42.9	30.0	
N.....	627	50	130	109	91	50	59	41	29	28	40	
Trbja. Actualmente, No Trbja. Antes de Casarse												
%.....	43.1	23.1	25.0	54.5	64.5	41.7	46.7	33.3	33.3	41.2	38.5	
N.....	232	13	20	44	31	24	15	24	18	17	26	
No Trbja. Actual., Trbja. despues y despues de Casarse												
%.....	53.3	11.1	60.0	69.4	56.3	52.6	57.1	22.2	66.7	.0	37.5	
N.....	182	9	35	36	32	19	14	9	9	3	16	
No Trbja. Actual., Trbja. despues y no Antes de Casarse												
%.....	48.5	25.0	60.0	60.0	71.4	60.0	40.0	.0	.0	100.0	28.6	
N.....	68	4	10	20	7	5	5	3	5	2	9	
No Trbja. Actual., Trbja. Antes de Casarse												
%.....	45.9	11.1	47.3	56.0	52.6	54.0	50.0	41.7	26.3	38.5	40.9	
N.....	405	36	74	84	57	50	38	12	19	13	22	
Nunca ha Trabajado												
%.....	45.0	36.7	45.1	59.6	56.9	53.1	42.1	30.6	39.1	31.8	18.0	
N.....	496	30	82	94	72	49	38	36	23	22	50	

Edad Decenal:
15-24

Patron de Trabajo	Total	Hijos Actualmente Vivos									
		0	1	2	3	4	5	6	7	8	9 y mas
Total											
%.....	44.0	32.0	48.0	51.3	37.5	42.9	40.0	-	-	-	-
N.....	466	97	179	117	56	14	5	-	-	-	-
Trbja. Actualmente y Antes de Casarse											
%.....	48.2	46.7	54.3	42.1	50.0	25.0	33.3	-	-	-	-
N.....	114	30	46	19	12	4	3	-	-	-	-
Trbja. Actualmente, No Trbja. Antes de Casarse											
%.....	48.3	40.0	28.6	55.6	60.0	100.0	.0	-	-	-	-
N.....	29	5	7	9	5	2	1	-	-	-	-
No Trbja. Actual., Trbja. Antes y despues de Casarse											
%.....	46.7	16.7	55.6	57.1	20.0	50.0	-	-	-	-	-
N.....	45	6	18	14	5	2	-	-	-	-	-
No Trbja. Actual., Trbja. despues y no Antes de Casarse											
%.....	61.5	.0	50.0	100.0	100.0	-	-	-	-	-	-
N.....	13	2	6	4	1	-	-	-	-	-	-
No Trbja. Actual., Trbja. Antes de Casarse											
%.....	33.9	11.5	40.9	44.1	20.0	50.0	100.0	-	-	-	-
N.....	124	26	44	34	15	4	1	-	-	-	-
Nunca ha Trabajado											
%.....	46.2	39.3	48.3	54.1	38.9	.0	-	-	-	-	-
N.....	143	28	58	37	18	2	-	-	-	-	-

Tabla 4.4.5c -
 EDUCACION DE MUJERES "RESPUESTAS" QUE USAN ALGUN METODO ANTICONCEPTIVO (INCLUIDA ESTERILIZACION) POR NUMERO DE HIJOS VIVOS
 SEGUN EDAD ACTUAL Y PATRON DE TRABAJO.

Edad Decenal:
 45-49

Patron de Trabajo	Total	Hijos Actualmente Vivos										
		0	1	2	3	4	5	6	7	8	9 y mas	
Total												
%	31,4	0,0	0,0	20,0	30,0	53,8	52,0	18,8	23,8	54,5	25,0	
N	191	4	5	15	20	13	19	16	21	22	56	
Trbja. Actualmente y Antes de Casarse												
%	26,7	.0	.0	12,5	60,0	33,3	57,1	25,0	.0	62,5	.0	
N	60	3	3	8	5	3	7	8	4	8	11	
Trbja. Actualmente, No hijo. Antes de Casarse												
%	25,0	.0	-	.0	25,0	50,0	50,0	.0	16,7	66,7	12,5	
N	32	1	-	2	4	4	2	2	6	3	8	
No Trbja. Actual., Trbjo. Antes y despues de Casarse												
%	44,4	-	-	.0	20,0	.0	50,0	-	100,0	-	57,1	
N	18	-	-	1	5	1	2	-	2	-	7	
No Trbja. Actual., Trbjo. despues y no Antes de Casarse												
%	57,1	-	-	.0	-	100,0	50,0	-	-	100,0	.0	
N	7	-	-	1	-	1	2	-	-	2	1	
No Trbja. Actual., Trbjo. Antes de Casarse												
%	43,8	-	-	100,0	33,3	100,0	75,0	-	20,0	16,7	45,5	
N	32	-	-	2	3	1	4	-	5	6	11	
Nunca ha Trabajado												
%	23,8	-	.0	.0	.0	66,7	.0	16,7	25,0	66,7	22,2	
N	42	-	2	1	3	3	2	6	4	3	18	

- Sin informacion

TABLE 5.56
 PORCENTAJE DE HIJOS "EXPOSTAS" QUE USAN ALGUN METODO ANTICONCEPTIVO (INCLUIDA ESTERILIZACION) POR NUMERO DE HIJOS VIVOS
 SEGUN EDAD ACTUAL Y PADRES DE TRABAJO.

Total

Patron de Trabajo	Total	Hijos Actualmente Vivos									
		0	1	2	3	4	5	6	7	8	9 y mas
Total	47.3 2,010	26.8 142	49.0 351	59.9 387	59.0 290	52.3 197	45.6 169	31.2 125	36.9 133	38.8 85	29.8 161
Trbja. Actualmente y Antes de Casarse	49.8 627	36.0 50	52.3 130	62.4 109	62.6 91	54.0 50	42.4 59	31.7 41	41.4 29	42.9 28	30.0 40
Trbja. Actualmente, No Trbjo. Antes de Casarse	43.1 232	23.1 13	25.0 20	54.5 44	64.5 31	41.7 24	46.7 15	33.3 24	33.3 18	41.2 17	30.5 26
No Trbja. Actual., Trbjo. Antes y despues de Casarse	53.3 182	11.1 9	60.0 35	69.4 36	56.3 32	52.6 19	57.1 14	22.2 9	66.7 9	.0 3	37.5 16
No Trbja. Actual., Trbjo. despues y no Antes de Casarse	48.5 68	25.0 4	60.0 10	60.0 20	71.4 7	60.0 5	40.0 5	.0 3	.0 5	100.0 2	28.6 7
No Trbja. Actual., Trbjo. Antes de Casarse	45.9 405	11.1 36	47.3 74	56.0 84	52.6 57	54.0 50	50.0 38	41.7 12	26.3 19	38.5 13	40.9 22
Nunca ha Trabajado	45.0 496	36.7 30	45.1 82	59.6 94	56.9 72	53.1 49	42.1 38	30.6 36	39.1 23	31.8 22	18.0 50

Edad Decenal:
15-24

Patron de Trabajo	Total	Hijos Actualmente Vivos									
		0	1	2	3	4	5	6	7	8	9 y mas
Total	44.0 468	32.0 97	48.0 179	51.3 117	37.5 50	42.9 14	40.0 5	-	-	-	-
Trbja. Actualmente y Antes de Casarse	48.2 114	46.7 30	54.3 46	42.1 19	50.0 12	25.0 4	33.3 3	-	-	-	-
Trbja. Actualmente, No Trbjo. Antes de Casarse	48.3 29	40.0 5	28.6 7	55.6 9	60.0 5	100.0 2	.0 1	-	-	-	-
No Trbja. Actual., Trbjo. Antes y despues de Casarse	46.7 45	16.7 6	55.6 18	57.1 14	20.0 5	50.0 2	-	-	-	-	-
No Trbja. Actual., Trbjo. despues y no Antes de Casarse	61.5 13	.0 2	50.0 6	100.0 4	100.0 1	-	-	-	-	-	-
No Trbja. Actual., Trbjo. Antes de Casarse	33.9 124	11.5 26	40.9 44	44.1 34	20.0 15	50.0 4	100.0 1	-	-	-	-
Nunca ha Trabajado	46.2 443	39.3 28	48.3 58	54.1 37	38.9 18	.0 2	-	-	-	-	-

Tabla 4.4.5c --
 PORCENTAJE DE MUJERES "RESPUESTAS" QUE USAN ALGUN METODO ANTICONCEPTIVO (INCLUIDA ESTERILIZACION) POR NUMERO DE HIJOS VIVOS
 SEGUN EDAD ACTUAL Y PATRON DE TRABAJO.

Edad Decenal:
 45-49

Patron de Trabajo	Total	Hijos Actualmente Vivos									
		0	1	2	3	4	5	6	7	8	9 y mas
Total	31,4	0,0	0,0	20,0	30,0	53,8	52,8	18,8	23,8	54,5	25,0
%.....	191	4	5	15	20	13	19	16	21	22	56
N.....											
Trbja. Actualmente y Antes de Casarse	26,7	.0	.0	12,5	60,0	33,3	57,1	25,0	.0	62,5	.0
%.....	60	3	3	8	5	3	7	8	4	8	11
N.....											
Trbja. Actualmente, No Trbja. Antes de Casarse	25,0	.0	-	.0	25,0	50,0	50,0	.0	16,7	66,7	12,5
%.....	32	1	-	2	4	4	2	2	6	3	8
N.....											
No Trbja. Actual., Trbja. Antes y despues de Casarse	44,4	-	-	.0	20,0	.0	50,0	-	100,0	-	57,1
%.....	18	-	-	1	5	1	2	-	2	-	7
N.....											
No Trbja. Actual., Trbja. despues y no Antes de Casarse	57,1	-	-	.0	-	100,0	50,0	-	-	100,0	.0
%.....	7	-	-	1	-	1	2	-	-	2	1
N.....											
No Trbja. Actual, Trbja. Antes de Casarse	43,8	-	-	100,0	33,3	100,0	75,0	-	20,0	16,7	45,5
%.....	32	-	-	2	3	1	4	-	5	6	11
N.....											
Nunca ha Trabajado	23,8	-	.0	.0	.0	66,7	.0	16,7	25,0	66,7	22,2
%.....	42	-	2	1	3	3	2	6	4	3	18
N.....											

- Sin informacion

Tabla 4.4.5d -
 PORCENTAJE DE MUJERES "EXPOSTAS" QUE USAN ALGUN METODO ANTICONCEPTIVO (INCLUIDA ESTABILIZACION) POR HOMBRE DE HIJOS VIVOS
 SEGUN EDAD ACTUAL Y NIVEL EDUCATIVO DE LA MUJER.

Edad Decenal:
 35-44

Educación de la Mujer	Total	Hijos Actualmente Vivos									
		0	1	2	3	4	5	6	7	8	9 y mas
Total	48.5	0.0	37.5	60.8	64.8	64.5	50.7	41.1	41.8	38.0	35.8
%.....	615	13	40	74	88	62	73	65	55	50	95
hasta 2 años de Educación (*)	30.1	.0	33.3	33.3	41.7	30.0	31.6	40.0	28.0	20.0	29.2
%.....	173	4	6	9	12	10	19	20	25	20	48
3 a 5 años	42.1	.0	27.3	38.5	46.2	47.4	43.5	39.3	53.8	45.5	38.1
%.....	214	4	11	13	26	19	23	28	26	22	42
6 años	57.4	.0	.0	45.5	68.8	76.9	80.0	54.5	50.0	50.0	80.0
%.....	101	4	5	22	16	13	15	11	4	6	5
7 a 11 años	72.2	.0	58.3	77.8	81.0	100.0	50.0	33.3	-	100.0	-
%.....	72	1	12	9	21	13	12	3	-	1	-
12 años	78.9	-	33.3	92.3	88.9	66.7	75.0	50.0	-	100.0	-
%.....	38	-	3	13	9	6	4	2	-	1	-
13 y mas años	94.1	-	66.7	100.0	100.0	100.0	-	100.0	-	-	-
%.....	17	-	3	8	4	1	-	1	-	-	-

Edad Decenal:
 45-49

Educación de la Mujer	Total	Hijos Actualmente Vivos									
		0	1	2	3	4	5	6	7	8	9 y mas
Total	31.4	0.0	0.0	20.0	30.0	53.8	52.6	18.8	23.8	54.5	25.0
%.....	191	4	5	15	20	13	19	16	21	22	56
hasta 2 años de Educación (*)	19.5	.0	.0	.0	33.3	33.3	10.7	.0	14.3	55.6	18.2
%.....	77	2	4	5	3	3	6	5	7	9	33
3 a 5 años	36.4	.0	.0	20.0	37.5	60.0	62.5	12.5	30.0	45.5	36.8
%.....	77	2	1	5	8	5	8	8	10	11	19
6 años	47.6	-	-	100.0	.0	60.0	50.0	50.0	33.3	100.0	25.0
%.....	21	-	-	2	2	5	2	2	3	1	4
7 a 11 años	42.9	-	-	-	40.0	-	100.0	-	.0	-	-
%.....	7	-	-	-	5	-	1	-	1	-	-
12 años	25.0	-	-	.0	.0	-	-	-	-	100.0	-
%.....	4	-	-	2	1	-	-	-	-	1	-
13 y mas años	60.0	-	-	.0	.0	-	100.0	100.0	-	-	-
%.....	5	-	-	1	1	-	2	1	-	-	-

- sin información
 NOTE: (*) Incluye sin instrucción

Tabla 4.4.5d -
 PORCENTAJE DE MUJERES "RESPUESTAS" QUE USAN ALGUN METODO ANTICONCEPTIVO (INCLUIDA ESTERILIZACION) POR NUBERO DE HIJOS VIVOS
 SEGUN EDAD ACTUAL Y NIVEL EDUCATIVO DE LA MUJER.

Edad Decenal:
 35-44

Educacion de la Mujer	Total	Hijos Actualmente Vivos									
		0	1	2	3	4	5	6	7	8	9 y mas
Total	48.5	0.0	37.5	60.9	64.8	64.5	50.7	43.1	41.8	38.0	35.8
N.....	615	13	40	74	88	62	73	65	55	50	95
hasta 2 años de Educacion (*)	30.1	.0	33.3	33.3	41.7	30.0	31.6	40.0	28.0	20.0	29.2
N.....	173	4	6	9	12	10	19	20	25	20	48
3 a 5 años	42.1	.0	27.3	38.5	46.2	47.4	43.5	39.3	53.8	45.5	38.1
N.....	214	4	11	13	26	19	23	28	28	22	42
6 años	57.4	.0	.0	45.5	68.8	76.9	80.0	54.5	50.0	50.0	80.0
N.....	101	4	5	22	16	13	15	11	4	6	5
7 a 11 años	72.2	.0	58.3	77.8	81.0	100.0	50.0	33.3	-	100.0	-
N.....	72	1	12	9	21	13	12	3	-	1	-
12 años	78.9	-	33.3	92.3	88.9	66.7	75.0	50.0	-	100.0	-
N.....	38	-	3	13	9	6	4	2	-	1	-
13 y mas años	94.1	-	66.7	100.0	100.0	100.0	-	100.0	-	-	-
N.....	17	-	3	8	4	1	-	1	-	-	-

Edad Decenal:
 45-49

Educacion de la Mujer	Total	Hijos Actualmente Vivos									
		0	1	2	3	4	5	6	7	8	9 y mas
Total	31.4	0.0	0.0	20.0	30.0	53.8	52.6	18.8	23.8	54.5	25.0
N.....	191	4	5	15	20	13	19	16	21	22	56
hasta 2 años de Educacion (*)	19.5	.0	.0	.0	33.3	33.3	10.7	.0	14.3	55.6	18.2
N.....	77	2	4	5	3	3	6	5	7	9	33
3 a 5 años	36.4	.0	.0	20.0	37.5	60.0	62.5	12.5	30.0	45.5	36.8
N.....	77	2	1	5	8	5	8	8	10	11	19
6 años	47.6	-	-	100.0	.0	60.0	50.0	50.0	33.3	100.0	25.0
N.....	21	-	-	2	2	5	2	2	3	1	4
7 a 11 años	42.9	-	-	-	40.0	-	100.0	-	.0	-	-
N.....	7	-	-	-	5	-	1	-	1	-	-
12 años	25.0	-	-	.0	.0	-	-	-	-	100.0	-
N.....	4	-	-	2	1	-	-	-	-	1	-
13 y mas años	60.0	-	-	.0	.0	-	100.0	100.0	-	-	-
N.....	5	-	-	1	1	-	2	1	-	-	-

- Sin informacion
 NOTE: (*) Incluye sin instruccion

Tabla 4.5d -
 PORCENTAJE DE MUJERES "RESPUESTAS" QUE USAN ALGUN METODO ANTICONCEPTIVO (INCLUIDA ESTERILIZACION) POR NUMERO DE HIJOS VIVOS
 SEGUN EDAD ACTUAL Y NIVEL EDUCATIVO DE LA MUJER.

Total

Educación de la Mujer	Total	Hijos Actualmente Vivos									
		0	1	2	3	4	5	6	7	8	9 y mas
Total	47.3	26.8	49.9	59.9	59.0	52.3	45.6	31.2	36.9	38.8	29.8
%	2,010	142	351	387	290	197	169	125	153	85	161
Hasta 2 años de Educación (*)	28.7	18.8	27.0	28.0	48.9	34.0	29.4	25.6	23.1	25.0	23.3
%	453	16	37	50	45	50	51	43	39	36	86
3 a 5 años	40.2	15.9	36.8	45.9	47.6	43.1	43.5	29.1	48.1	45.9	34.8
%	714	44	114	98	105	72	69	55	54	37	66
6 años	56.1	23.5	55.2	65.6	55.4	63.6	64.0	47.1	33.3	44.4	55.6
%	412	34	87	122	56	44	25	17	9	9	9
7 a 11 años	67.9	35.7	64.6	77.6	77.8	94.7	58.8	16.7	.0	100.0	-
%	249	28	65	58	54	19	17	6	1	1	-
12 años	72.8	61.5	58.8	82.9	85.0	62.5	80.0	50.0	-	100.0	-
%	125	13	34	41	20	8	5	2	-	2	-
13 y mas años	75.4	28.6	71.4	77.8	90.0	100.0	100.0	100.0	-	-	-
%	57	7	14	18	10	4	2	2	-	-	-

Edad Decenal:
15-24

Educación de la Mujer	Total	Hijos Actualmente Vivos									
		0	1	2	3	4	5	6	7	8	9 y mas
Total	44.0	32.0	48.0	51.3	37.5	42.9	40.0	-	-	-	-
%	468	97	179	117	56	14	5	-	-	-	-
Hasta 2 años de Educación (*)	31.8	37.5	17.6	35.0	50.0	16.7	.0	-	-	-	-
%	66	8	17	20	14	6	1	-	-	-	-
3 a 5 años	36.1	20.7	36.7	43.9	28.0	71.4	50.0	-	-	-	-
%	166	29	60	41	25	7	4	-	-	-	-
6 años	43.6	29.2	48.9	54.3	20.0	.0	-	-	-	-	-
%	117	24	47	35	10	1	-	-	-	-	-
7 a 11 años	59.2	31.8	69.7	73.3	66.7	-	-	-	-	-	-
%	76	22	33	15	6	-	-	-	-	-	-
12 años	71.0	60.0	66.7	100.0	100.0	-	-	-	-	-	-
%	31	10	15	5	1	-	-	-	-	-	-
13 y mas años	58.3	50.0	71.4	.0	-	-	-	-	-	-	-
%	12	4	7	1	-	-	-	-	-	-	-

Edad Decenal:
25-34

Educación de la Mujer	Total	Hijos Actualmente Vivos									
		0	1	2	3	4	5	6	7	8	9 y mas
Total	52.6	25.0	55.9	68.5	69.0	46.3	38.9	18.2	37.0	15.4	0.0
%	736	28	127	181	126	108	72	44	27	13	10
Hasta 2 años de Educación (*)	30.7	.0	50.0	25.0	56.3	38.7	32.0	16.7	14.3	.0	.0
%	137	2	10	16	16	31	25	18	7	7	5
3 a 5 años	42.4	11.1	40.5	53.8	60.9	34.1	38.2	21.1	50.0	50.0	.0
%	257	9	42	39	46	41	34	19	18	4	5
6 años	64.7	16.7	71.4	77.8	64.3	60.0	37.5	25.0	.0	.0	-
%	173	6	35	63	28	25	8	4	2	2	-
7 a 11 años	73.4	60.0	60.0	79.4	86.4	83.3	75.0	.0	-	-	-
%	94	5	20	34	22	6	4	3	-	-	-
12 años	73.1	66.7	56.3	81.0	88.9	50.0	100.0	-	-	-	-
%	52	3	16	21	9	2	1	-	-	-	-
13 y mas años	73.9	.0	75.0	75.0	100.0	100.0	-	-	-	-	-
%	23	3	4	8	5	3	-	-	-	-	-

TABLA 4.5.1 --
DISTRIBUCION PORCENTUAL DE LAS MUJERES ALGUNA VEZ CASADAS O UNIDAS, SEGUN PATRON DE
USO DE METODOS ANTICONCEPTIVOS, SEGUN EDAD ACTUAL.

Edad (Quinquenal)	Total	Patron de Uso de Metodos Anticonceptivos							
		Nunca uso, piensa usar	Nunca uso, no piensa usar o indecisa	Nunca uso, no Casada o Fertil	Uso en intervalo abierto	Uso ultimo intervalo cerrado	Uso en algun intervalo anterior	Esteriliza- cion anticonce- ptiva	Usuaría Actual de Otro Metodo
Total.....	2,997	259	711	377	296	297	102	62	893
%	100.0	8.6	23.7	12.6	9.9	9.9	3.4	2.1	29.8
15-19.....	194	41	68	21	14	20	-	-	32
%	100.0	21.1	34.9	10.8	7.2	10.3	-	-	16.5
20-24.....	557	70	118	53	45	77	20	1	173
%	100.0	12.6	21.2	9.5	8.1	13.8	3.6	.2	31.1
25-29.....	556	39	114	53	40	67	28	4	211
%	100.0	7.0	20.5	9.5	7.2	12.1	5.0	.7	37.9
30-34.....	475	46	106	38	40	50	17	12	160
%	100.0	9.7	22.3	8.0	8.4	11.8	3.6	2.5	33.7
35-39.....	400	37	112	53	49	39	16	15	159
%	100.0	7.7	23.3	11.0	10.2	8.1	3.3	3.1	33.1
40-44.....	373	19	100	49	47	19	12	18	109
%	100.0	5.1	26.6	13.1	12.6	5.1	3.2	4.8	29.2
45-49.....	362	7	95	110	61	19	9	12	49
%	100.0	1.9	26.2	30.4	16.9	5.2	2.5	3.3	13.5

- Sin informacion

TABLA 4.5.2 --
DISTRIBUCION PORCENTUAL DE LAS MUJERES ALGUNA VEZ CASADAS O UNIDAS, SEGUN PATRON DE USO DE METODOS ANTICONCEPTIVOS,
POR EDAD A LA PRIMERA UNION Y TIEMPO TRANSCURRIDO DESDE LA MISMA

Años Transcurridos Desde la Primera Union	Total	Patron de Uso de Metodos Anticonceptivos							
		Nunca uso, piensa usar	Nunca uso, no piensa usar o indecisa	Nunca uso, no Casada o Fertil	Uso en intervalo abierto	Uso ultimo intervalo cerrado	Uso en algun intervalo anterior	Esteriliza- cion anticonce- ptiva	Usuaría Actual de Otro Metodo
Total.....	2,997	259	711	377	296	297	102	62	893
%	100.0	8.6	23.7	12.6	9.9	9.9	3.4	2.1	29.8
< 10.....	1,381	152	312	127	107	178	45	9	451
%	100.0	11.0	22.6	9.2	7.7	12.9	3.3	.7	32.7
10-19.....	896	72	198	96	90	88	37	23	292
%	100.0	8.0	22.1	10.7	10.0	9.8	4.1	2.6	32.6
20-29.....	624	32	177	119	83	28	20	28	137
%	100.0	5.1	28.4	19.1	13.3	4.5	3.2	4.5	22.0
30 y mas.....	96	3	24	35	16	3	-	2	13
%	100.0	3.1	25.0	36.5	16.7	3.1	-	2.1	13.5

Edad a la Primera Union:
12-14

Años Transcurridos Desde la Primera Union	Total	Patron de Uso de Metodos Anticonceptivos							
		Nunca uso, piensa usar	Nunca uso, no piensa usar o indecisa	Nunca uso, no Casada o Fertil	Uso en intervalo abierto	Uso ultimo intervalo cerrado	Uso en algun intervalo anterior	Esteriliza- cion anticonce- ptiva	Usuaría Actual de Otro Metodo
Total.....	221	30	66	32	19	16	9	3	46
%	100.0	13.6	29.9	14.5	8.6	7.2	4.1	1.4	20.8
< 10.....	72	12	21	8	7	5	2	1	18
%	100.0	16.7	29.2	8.3	9.7	6.9	2.8	1.4	25.0
10-19.....	70	9	15	12	5	8	5	1	15
%	100.0	12.9	21.4	17.1	7.1	11.4	7.1	1.4	21.4
20-29.....	56	8	21	8	5	3	2	1	8
%	100.0	14.3	37.5	14.3	8.9	5.4	3.6	1.8	14.3
30 y mas.....	23	1	9	6	2	-	-	-	5
%	100.0	4.3	39.1	26.1	8.7	-	-	-	21.7

Edad a la Primera Union:
15-19

Años Transcurridos Desde la Primera Union	Total	Patron de Uso de Metodos Anticonceptivos							
		Nunca uso, piensa usar	Nunca uso, no piensa usar o indecisa	Nunca uso, no Casada o Fertil	Uso en intervalo abierto	Uso ultimo intervalo cerrado	Uso en algun intervalo anterior	Esteriliza- cion anticonce- ptiva	Usuaría Actual de Otro Metodo
Total.....	1,567	148	392	204	143	159	52	32	437
%	100.0	9.4	25.0	13.0	9.1	10.1	3.3	2.0	27.9
< 10.....	681	84	166	69	45	92	23	2	200
%	100.0	12.3	24.4	10.1	6.6	13.5	3.4	.3	29.4
10-19.....	437	40	101	45	40	48	17	9	137
%	100.0	9.2	23.1	10.3	9.2	11.0	3.9	2.1	31.4
20-29.....	376	22	110	61	44	16	12	19	92
%	100.0	5.9	29.3	16.2	11.7	4.3	3.2	5.1	24.5
30 y mas.....	73	2	15	29	14	3	-	2	8
%	100.0	2.7	20.5	39.7	19.2	4.1	-	2.7	11.0

TABLA 4.5.2 -
DISTRIBUCIÓN PORCENTUAL DE LAS MUJERES ALGUNA VEZ CASADAS O UNIDAS, SEGUN PATRON DE USO DE METODOS ANTICONCEPTIVOS,
POR EDAD A LA PRIMERA UNION Y TIEMPO TRANSCURRIDO DESDE LA MISMA

Edad a la Primera Union:
20-24

Años Transcurridos Desde la Primera Union	Total	Patron de Uso de Metodos Anticonceptivos								Usuaría Actual de Otro Metodo
		Nunca uso, piensa usar	Nunca uso, no piensa usar o indecisa	Nunca uso, no Casada o Fertil	Uso en intervalo abierto	Uso ultimo intervalo cerrado	Uso en algun intervalo anterior	Esterilizacion anticonceptiva		
Total	855 100.0	58 6.8	172 20.1	98 11.5	102 11.9	82 9.6	30 3.5	18 2.1	295 34.5	
< 10	415 100.0	38 9.2	76 18.3	36 8.7	40 9.6	53 12.8	12 2.9	4 1.0	156 37.6	
10-19	272 100.0	18 6.6	56 20.6	21 7.7	32 11.8	21 7.7	14 5.1	8 2.9	102 37.5	
20-24	160 100.0	2 1.2	40 23.8	41 24.4	30 17.9	8 4.8	4 2.4	6 3.6	37 22.0	

Edad a la Primera Union:
25-29

Años Transcurridos Desde la Primera Union	Total	Patron de Uso de Metodos Anticonceptivos								Usuaría Actual de Otro Metodo
		Nunca uso, piensa usar	Nunca uso, no piensa usar o indecisa	Nunca uso, no Casada o Fertil	Uso en intervalo abierto	Uso ultimo intervalo cerrado	Uso en algun intervalo anterior	Esterilizacion anticonceptiva		
Total	264 100.0	16 6.1	61 23.1	29 11.0	26 9.8	30 11.4	8 3.0	7 2.7	87 33.0	
< 10	155 100.0	12 7.7	35 22.6	10 6.5	10 6.5	22 14.2	6 3.9	1 .6	55 38.1	
10-19	85 100.0	4 4.7	20 23.5	10 11.8	12 14.1	7 8.2	-	4 4.7	28 32.9	
20-29	24 100.0	-	6 25.0	9 37.5	4 16.7	1 4.2	2 8.3	2 8.3	-	

Edad a la Primera Union:
30-49

Años Transcurridos Desde la Primera Union	Total	Patron de Uso de Metodos Anticonceptivos								Usuaría Actual de Otro Metodo
		Nunca uso, piensa usar	Nunca uso, no piensa usar o indecisa	Nunca uso, no Casada o Fertil	Uso en intervalo abierto	Uso ultimo intervalo cerrado	Uso en algun intervalo anterior	Esterilizacion anticonceptiva		
Total	90 100.0	7 7.8	20 22.2	14 15.6	6 6.7	10 11.1	3 3.3	2 2.2	2 31.1	
< 10	58 100.0	6 10.3	14 24.1	6 10.3	5 8.6	6 10.3	2 3.4	1 1.7	15 31.0	
10-19	32 100.0	1 3.1	6 18.8	8 25.0	1 3.1	4 12.5	1 3.1	1 3.1	10 31.3	

- Sin informacion

TABLA 4.5.3 -
DISTRIBUCIÓN PORCENTUAL DE LAS MUJERES ALGUNA VEZ CASADAS O UNIDAS, SEGUN PATRON DE USO DE METODOS ANTICONCEPTIVOS, POR HUBIERO DE HIJOS ACTUALMENTE VIVOS.

Hijos Actualmente Vivos	Total	Patron de Uso de Metodos Anticonceptivos								Usuaría Actual de Otro Metodo
		Nunca uso, piensa usar	Nunca uso, no piensa usar o indecisa	Nunca uso, no Casada o Fertil	Uso en intervalo abierto	Uso ultimo intervalo cerrado	Uso en algun intervalo anterior	Esterilizacion anticonceptiva		
Total	2,997 100.0	259 8.6	711 23.7	377 12.6	296 9.9	297 9.9	102 3.4	62 2.1	893 29.8	
0	300 100.0	39 13.0	98 32.7	60 20.0	39 13.0	22 7.3	4 1.3	-	38 12.7	
1	582 100.0	53 9.1	114 19.6	89 15.3	68 11.7	77 13.2	8 1.4	4 .7	169 29.0	
2	538 100.0	35 6.5	98 18.2	56 10.4	44 8.2	60 11.2	13 2.4	9 1.7	223 41.4	
3	415 100.0	21 5.1	68 16.4	41 9.9	43 10.4	49 11.8	20 4.8	12 2.9	161 38.8	
4	272 100.0	22 8.1	68 25.0	25 9.2	22 8.1	23 8.5	8 2.9	11 4.0	93 34.2	
5	248 100.0	20 8.1	56 22.6	38 15.3	18 7.3	22 8.9	17 6.9	10 4.0	67 27.0	
6	163 100.0	20 12.3	56 34.4	10 6.1	14 8.6	11 6.7	13 8.0	5 3.1	34 20.9	
7	146 100.0	15 10.3	41 28.1	19 13.0	15 10.3	12 8.2	6 4.1	1 .7	37 25.3	
8	122 100.0	8 6.6	38 31.1	16 13.1	10 8.2	10 8.2	7 5.7	5 4.1	28 23.0	
9 y más	211 100.0	26 12.3	74 35.1	23 10.9	23 10.9	11 5.2	6 2.8	5 2.4	43 20.4	

- Sin informacion

Tabla 4.5.4 -
DISTRIBUCION PORCENTUAL DE LAS MUJERES ALGUNA VEZ CASADAS O UNIDAS, SEGUN PATRON DE USO DE METODOS ANTICONCEPTIVOS, POR GRADO DE EXPOSICION AL RIESGO DE EMBARAZO, POR EDAD ACTUAL.

Total

Grado de Exposicion al Riesgo de Embarazo	Total	Patron de Uso de Metodos Anticonceptivos							
		Nunca uso, piensa usar	Nunca uso, no piensa usar o indecisa	Nunca uso, no Casada o Fertil	Uso en intervalo abierto	Uso ultimo intervalo cerrado	Uso en algun intervalo anterior	Esterilizacion anticonceptiva	Usuaría Actual de Otro Metodo
Total, %	2 997 100.0	259 8.6	711 23.7	377 12.6	296 9.9	297 9.9	102 3.4	62 2.1	893 29.8
Embarazada, %	381 100.0	70 18.4	139 36.5	12 3.1	-	128 33.6	32 8.4	-	-
No Unida No Embarazada, %	368 100.0	-	-	214 58.2	81 22.0	54 14.7	15 4.1	4 1.1	-
Unida Esterilizada, %	59 100.0	-	-	-	-	-	-	58 100.0	-
Unida No Fertil, %	238 100.0	-	-	151 63.4	53 22.3	22 9.2	12 5.0	-	-
Unida Expuesta, %	1 952 100.0	189 9.7	572 29.3	-	162 8.3	94 4.8	43 2.2	-	893 45.7

Edad Decenal:
15-24

Grado de Exposicion al Riesgo de Embarazo	Total	Patron de Uso de Metodos Anticonceptivos							
		Nunca uso, piensa usar	Nunca uso, no piensa usar o indecisa	Nunca uso, no Casada o Fertil	Uso en intervalo abierto	Uso ultimo intervalo cerrado	Uso en algun intervalo anterior	Esterilizacion anticonceptiva	Usuaría Actual de Otro Metodo
Total, %	751 100.0	111 14.8	184 24.5	74 9.9	59 7.9	97 12.9	20 2.7	1 .1	205 27.3
Embarazada, %	171 100.0	38 22.2	67 39.2	4 2.3	-	53 31.0	9 5.3	-	-
No Unida No Embarazada, %	93 100.0	-	-	56 60.2	21 22.6	15 16.1	1 1.1	-	-
Unida Esterilizada, %	1 100.0	-	-	-	-	-	-	1 100.0	-
Unida No Fertil, %	19 100.0	-	-	14 73.7	2 10.5	2 10.5	1 5.3	-	-
Unida Expuesta, %	467 100.0	73 15.6	117 25.1	-	36 7.7	27 5.8	9 1.9	-	205 43.9

Edad Decenal:
25-34

Grado de Exposicion al Riesgo de Embarazo	Total	Patron de Uso de Metodos Anticonceptivos							
		Nunca uso, piensa usar	Nunca uso, no piensa usar o indecisa	Nunca uso, no Casada o Fertil	Uso en intervalo abierto	Uso ultimo intervalo cerrado	Uso en algun intervalo anterior	Esterilizacion anticonceptiva	Usuaría Actual de Otro Metodo
Total, %	1 031 100.0	85 8.2	220 21.3	91 8.8	80 7.8	123 11.9	45 4.4	16 1.6	371 36.0
Embarazada, %	142 100.0	22 15.5	46 32.4	5 3.5	-	54 38.0	15 10.6	-	-
No Unida No Embarazada, %	116 100.0	-	-	62 53.4	27 23.3	20 17.2	7 6.0	-	-
Unida Esterilizada, %	16 100.0	-	-	-	-	-	-	16 100.0	-
Unida No Fertil, %	37 100.0	-	-	24 64.9	5 13.5	7 18.9	1 2.7	-	-
Unida Expuesta, %	720 100.0	63 8.8	174 24.2	-	48 6.7	42 5.8	22 3.1	-	371 51.5

Tabla 4.5.4 -
DISTRIBUCION PORCENTUAL DE LAS MUJERES ALGUNA VEZ CASADAS O UNIDAS, SEGUN PATRON DE USO DE
METODOS ANTICONCEPTIVOS, POR GRADO DE EXPOSICION AL RIESGO DE EMBARAZO, POR EDAD ACTUAL.

Edad Decenal:
35-44

Grado de Exposición al Riesgo de Embarazo	Total	Patron de Uso de Metodos Anticonceptivos							
		Nunca uso, piensa usar	Nunca uso, no piensa usar o indecisa	Nunca uso, no Casada o Fertil	Uso en intervalo abierto	Uso ultimo intervalo cerrado	Uso en algun intervalo anterior	Esteriliza- cion anticonce- ptiva	Usuaría Actual de Otro Metodo
Total.....	853	56	212	102	96	58	28	33	268
%	100.0	6.6	24.9	12.0	11.3	6.8	3.3	3.9	31.4
Embarazada.....	63	10	22	3	-	20	8	-	-
%	100.0	15.9	34.9	4.8	-	31.7	12.7	-	-
No Unida No Embarazada.....	98	-	-	52	27	12	4	3	-
%	100.0	-	-	53.1	27.6	12.2	4.1	3.1	-
Unida Esterilizada..	30	-	-	-	-	-	-	30	-
%	100.0	-	-	-	-	-	-	100.0	-
Unida No Fertil.....	77	-	-	47	15	8	7	-	-
%	100.0	-	-	61.0	19.5	10.4	9.1	-	-
Unida Expuesta.....	585	46	190	-	54	18	9	-	268
%	100.0	7.9	32.5	-	9.2	3.1	1.5	-	45.8

Edad Decenal:
45-49

Grado de Exposición al Riesgo de Embarazo	Total	Patron de Uso de Metodos Anticonceptivos							
		Nunca uso, piensa usar	Nunca uso, no piensa usar o indecisa	Nunca uso, no Casada o Fertil	Uso en intervalo abierto	Uso ultimo intervalo cerrado	Uso en algun intervalo anterior	Esteriliza- cion anticonce- ptiva	Usuaría Actual de Otro Metodo
Total.....	362	7	95	110	61	19	9	12	49
%	100.0	1.9	26.2	30.4	16.9	5.2	2.5	3.3	13.5
Embarazada.....	5	-	4	-	-	1	-	-	-
%	100.0	-	80.0	-	-	20.0	-	-	-
No Unida No Embarazada.....	61	-	-	44	6	7	3	1	-
%	100.0	-	-	72.1	9.8	11.5	4.9	1.6	-
Unida Esterilizada..	11	-	-	-	-	-	-	11	-
%	100.0	-	-	-	-	-	-	100.0	-
Unida No Fertil.....	105	-	-	66	31	5	3	-	-
%	100.0	-	-	62.9	29.5	4.8	2.9	-	-
Unida Expuesta.....	180	7	91	-	24	6	3	-	49
%	100.0	3.9	50.6	-	13.3	3.3	1.7	-	27.2

- Sin informacion

TABLE 4.5.5b -
DISTRIBUCION PORCENTUAL DE LAS MUJERES ALGUNA VEZ CASADAS O DIVORCIADAS, SEGUN PATRON DE USO DE METODOS
ANTICONCEPTIVOS, POR RESIDENCIA EN LA INFANCIA Y EDAD ACTUAL.

Total

Residencia en la infancia	Total	Patron de Uso de Metodos Anticonceptivos							
		Nunca uso, piensa usar	Nunca uso, no piensa usar o indecisa	Nunca uso, no Casada o Fertil	Uso en intervalo abierto	Uso ultimo intervalo cerrado	Uso en algun intervalo anterior	Esterilizacion anticonceptiva	Usuaría Actual de Otro Metodo
Total.....	2,997	259	711	377	296	297	102	62	891
%	100.0	8.6	23.7	12.6	9.9	9.9	3.4	2.1	29.6
Rural.....	1,523	166	463	221	119	137	55	17	343
%	100.0	10.9	30.4	14.6	7.8	9.0	3.6	1.1	22.5
Pueblo.....	636	54	143	78	67	68	17	21	188
%	100.0	8.5	22.5	12.3	10.5	10.7	2.7	3.3	29.6
Asuncion.....	838	39	105	76	110	92	30	24	362
%	100.0	4.7	12.5	9.1	13.1	11.0	3.6	2.9	43.2

Edad Decenal:
15-24

Residencia en la infancia	Total	Patron de Uso de Metodos Anticonceptivos							
		Nunca uso, piensa usar	Nunca uso, no piensa usar o indecisa	Nunca uso, no Casada o Fertil	Uso en intervalo abierto	Uso ultimo intervalo cerrado	Uso en algun intervalo anterior	Esterilizacion anticonceptiva	Usuaría Actual de Otro Metodo
Total.....	751	111	184	74	59	97	20	1	205
%	100.0	14.8	24.5	9.9	7.9	12.9	2.7	.1	27.3
Rural.....	396	74	116	44	22	48	12	1	79
%	100.0	18.7	29.3	11.1	5.6	12.1	3.0	.3	19.9
Pueblo.....	154	18	39	19	11	18	3	-	46
%	100.0	11.7	25.3	12.3	7.1	11.7	1.9	-	29.9
Asuncion.....	201	19	29	11	26	31	5	-	80
%	100.0	9.5	14.4	5.5	12.9	15.4	2.5	-	39.8

Edad Decenal:
25-34

Residencia en la infancia	Total	Patron de Uso de Metodos Anticonceptivos							
		Nunca uso, piensa usar	Nunca uso, no piensa usar o indecisa	Nunca uso, no Casada o Fertil	Uso en intervalo abierto	Uso ultimo intervalo cerrado	Uso en algun intervalo anterior	Esterilizacion anticonceptiva	Usuaría Actual de Otro Metodo
Total.....	1,031	85	220	91	80	123	45	16	371
%	100.0	8.2	21.3	8.8	7.8	11.9	4.4	1.6	36.0
Rural.....	502	51	150	57	32	54	26	3	129
%	100.0	10.2	29.9	11.4	6.4	10.8	5.2	.6	25.7
Pueblo.....	216	22	35	17	14	30	7	6	85
%	100.0	10.2	16.2	7.9	6.5	13.9	3.2	2.8	39.4
Asuncion.....	313	12	35	17	34	39	12	7	157
%	100.0	3.8	11.2	5.4	10.9	12.5	3.8	2.2	50.2

Edad Decenal:
35-44

Residencia en la infancia	Total	Patron de Uso de Metodos Anticonceptivos							
		Nunca uso, piensa usar	Nunca uso, no piensa usar o indecisa	Nunca uso, no Casada o Fertil	Uso en intervalo abierto	Uso ultimo intervalo cerrado	Uso en algun intervalo anterior	Esterilizacion anticonceptiva	Usuaría Actual de Otro Metodo
Total.....	853	56	212	102	96	58	28	33	268
%	100.0	6.6	24.9	12.0	11.3	6.8	3.3	3.9	31.4
Rural.....	430	36	138	60	36	28	14	9	109
%	100.0	8.4	32.1	14.0	8.4	6.5	3.3	2.1	25.3
Pueblo.....	186	12	49	24	24	14	6	12	45
%	100.0	6.5	26.3	12.9	12.9	7.5	3.2	6.5	24.2
Asuncion.....	237	8	25	18	36	16	8	12	114
%	100.0	3.4	10.5	7.6	15.2	6.8	3.4	5.1	48.1

Edad Decenal:
45-49

Residencia en la infancia	Total	Patron de Uso de Metodos Anticonceptivos							
		Nunca uso, piensa usar	Nunca uso, no piensa usar o indecisa	Nunca uso, no Casada o Fertil	Uso en intervalo abierto	Uso ultimo intervalo cerrado	Uso en algun intervalo anterior	Esterilizacion anticonceptiva	Usuaría Actual de Otro Metodo
Total.....	362	7	95	110	61	19	9	12	49
%	100.0	1.9	26.2	30.4	16.9	5.2	2.5	3.3	13.5
Rural.....	195	5	59	62	29	7	3	4	26
%	100.0	2.6	30.3	31.8	14.9	3.6	1.5	2.1	13.3
Pueblo.....	80	2	20	18	18	6	1	3	12
%	100.0	2.5	25.0	22.5	22.5	7.5	1.3	3.8	15.0
Asuncion.....	87	-	16	30	14	6	5	5	11
%	100.0	-	18.4	34.5	16.1	6.9	5.7	5.7	12.6

- Sin informacion

ESTADÍSTICA DE LOS MÉTODOS ANTES Y DESPUÉS DE CASARSE, SEGUN PATRÓN DE USO DE MÉTODOS ANTICONCEPTIVOS, POR EDAD, SEXO Y RAZÓN DE TRABAJO.

1960-1961

Categoría de Trabajo	Total	Patrón de Uso de Métodos Anticonceptivos							
		Nunca uso, ni antes ni después de casarse	Nunca uso, ni antes ni después de casarse	Nunca uso, ni antes ni después de casarse	Uso en intervalo abierto	Uso último intervalo cerrado	Uso en algún intervalo anterior	Esterilización anticonceptiva	Usuaría Actual de Otro Método
Todas las categorías	851	56	212	102	96	58	28	33	268
Todas las categorías y antes de casarse	100.0	6.6	24.9	12.0	11.3	6.8	3.3	3.9	31.4
Todas las categorías y después de casarse	80	15	68	89	35	22	8	11	107
Todas las categorías y antes de casarse	100.0	4.9	22.2	13.1	11.4	7.2	2.6	3.6	35.0
Todas las categorías y después de casarse	182	5	30	22	21	14	5	7	34
Todas las categorías y antes de casarse	100.0	6.3	21.1	15.5	14.8	9.9	3.5	4.9	23.9
En trabajo actual, antes de casarse	70	6	18	7	8	9	2	-	20
En trabajo actual, después de casarse	100.0	8.6	25.7	10.0	11.8	12.9	2.9	-	28.6
En trabajo actual, antes de casarse y no se sabe	35	1	14	6	2	2	3	3	6
En trabajo actual, después de casarse y no se sabe	100.0	2.9	34.3	17.1	5.7	5.7	8.6	8.6	17.1
En trabajo actual, antes de casarse	126	12	28	9	13	6	7	5	46
En trabajo actual, después de casarse	100.0	9.5	22.2	7.1	10.3	4.8	5.6	4.0	36.5
Nunca se casado	178	11	58	13	17	5	3	7	55
Nunca se casado y antes de casarse	100.0	7.5	32.2	10.3	9.8	2.9	1.7	4.0	31.6

1960-1961

Categoría de Trabajo	Total	Patrón de Uso de Métodos Anticonceptivos							
		Nunca uso, ni antes ni después de casarse	Nunca uso, ni antes ni después de casarse	Nunca uso, ni antes ni después de casarse	Uso en intervalo abierto	Uso último intervalo cerrado	Uso en algún intervalo anterior	Esterilización anticonceptiva	Usuaría Actual de Otro Método
Todas las categorías	362	7	95	110	61	19	9	12	49
Todas las categorías y antes de casarse	100.0	1.9	26.2	30.4	16.9	5.2	2.5	3.3	13.5
Todas las categorías y después de casarse	132	2	31	50	20	4	8	3	14
Todas las categorías y antes de casarse	100.0	1.5	23.5	37.9	15.2	3.0	6.1	2.3	10.6
Todas las categorías y después de casarse	53	1	17	12	4	3	-	2	6
Todas las categorías y antes de casarse	100.0	1.5	32.1	22.6	22.6	5.7	-	3.8	11.3
En trabajo actual, antes de casarse	33	1	7	11	4	2	1	1	7
En trabajo actual, después de casarse	100.0	3.0	21.2	30.3	12.1	6.1	3.0	3.0	21.2
En trabajo actual, antes de casarse y no se sabe	18	-	3	2	2	2	-	2	2
En trabajo actual, después de casarse y no se sabe	100.0	-	21.6	21.6	14.3	14.3	-	14.3	14.3
En trabajo actual, antes de casarse	55	-	13	12	12	4	-	2	12
En trabajo actual, después de casarse	100.0	-	23.6	21.6	21.6	7.3	-	3.6	21.6
Nunca se casado	75	3	24	23	11	4	-	2	8
Nunca se casado y antes de casarse	100.0	4.0	32.0	30.7	14.7	5.3	-	2.7	10.7

- Sin información

TABLE 4.5.5c
DISTRIBUCION PORCENTUAL DE LAS MUJERES ALGUNA VEZ CASADAS O UNIDAS, SEGUN PATRON DE USO DE METODOS ANTICONCEPTIVOS, POR EDAD ACTUAL Y PATRON DE TRABAJO.

Total

Patron de Trabajo	Total	Patron de Uso de Metodos Anticonceptivos							
		Nunca uso, piensa usar	Nunca uso, no piensa usar o indecisa	Nunca uso, no Casada o Fertil	Uso en intervalo abierto	Uso ultimo intervalo cerrado	Uso en algun intervalo anterior	Esterilizacion anticonceptiva	Usaria Actual de Otro Metodo
Total.....	2,997	259	711	377	296	297	102	62	893
%	100.0	8.6	23.7	12.6	9.9	9.9	3.4	2.1	29.8
Trbja. Actualmente y Antes de Casarse..	1,001	78	203	161	104	97	42	18	298
%	100.0	7.8	20.3	16.1	10.4	9.7	4.2	1.8	29.8
Trbja. Actualmente, No hijo. Antes de Casarse.....	367	22	83	61	57	31	13	12	88
%	100.0	6.0	22.6	16.6	15.5	8.4	3.5	3.3	24.0
No Trbja. Actual., Trbjc. Antes y despues de Casarse	283	24	58	31	27	35	11	2	95
%	100.0	8.5	20.5	11.0	9.5	12.4	3.9	.7	33.6
No Trbja. Actual., Trbjc. despues y no Antes de Casarse.....	103	4	29	16	10	8	3	5	28
%	100.0	3.9	28.2	15.5	9.7	7.8	2.9	4.9	27.2
No Trbja. Actual., Trbjc. Antes de Casarse.....	548	63	140	32	45	64	18	12	178
%	100.0	11.5	25.3	5.8	8.2	11.7	3.3	2.2	31.8
Nunca ha Trabajado..	695	68	198	76	53	62	15	13	210
%	100.0	9.8	28.5	10.9	7.6	8.9	2.2	1.9	30.2

Edad Decenal:
15-24

Patron de Trabajo	Total	Patron de Uso de Metodos Anticonceptivos							
		Nunca uso, piensa usar	Nunca uso, no piensa usar o indecisa	Nunca uso, no Casada o Fertil	Uso en intervalo abierto	Uso ultimo intervalo cerrado	Uso en algun intervalo anterior	Esterilizacion anticonceptiva	Usaria Actual de Otro Metodo
Total.....	751	111	184	74	59	97	20	1	205
%	100.0	14.8	24.5	9.9	7.9	12.9	2.7	.1	27.3
Trbja. Actualmente y Antes de Casarse..	194	25	43	29	15	25	2	1	54
%	100.0	12.9	22.2	14.9	7.7	12.9	1.0	.5	27.8
Trbja. Actualmente, No hijo. Antes de Casarse.....	55	4	9	11	11	3	3	-	14
%	100.0	7.3	16.4	20.0	20.0	5.5	5.5	-	25.5
No Trbja. Actual., Trbjc. Antes y despues de Casarse	77	10	16	6	7	11	6	-	21
%	100.0	13.0	20.8	7.8	9.1	14.3	7.8	-	27.3
No Trbja. Actual., Trbjc. despues y no Antes de Casarse.....	25	2	6	4	4	1	-	-	8
%	100.0	8.0	24.0	16.0	16.0	4.0	-	-	32.0
No Trbja. Actual., Trbjc. Antes de Casarse.....	174	33	54	6	8	26	5	-	42
%	100.0	19.0	31.0	3.4	4.6	14.9	2.9	-	24.1
Nunca ha Trabajado..	226	37	56	18	14	31	4	-	66
%	100.0	16.4	24.8	8.0	6.2	13.7	1.8	-	29.2

Edad Decenal:
25-34

Patron de Trabajo	Total	Patron de Uso de Metodos Anticonceptivos							
		Nunca uso, piensa usar	Nunca uso, no piensa usar o indecisa	Nunca uso, no Casada o Fertil	Uso en intervalo abierto	Uso ultimo intervalo cerrado	Uso en algun intervalo anterior	Esterilizacion anticonceptiva	Usaria Actual de Otro Metodo
Total.....	1,031	85	220	91	80	123	45	16	371
%	100.0	8.2	21.3	8.8	7.8	11.9	4.4	1.6	36.0
Trbja. Actualmente y Antes de Casarse..	369	36	61	42	34	46	24	3	123
%	100.0	9.8	16.5	11.4	9.2	12.5	6.5	.8	33.3
Trbja. Actualmente, No hijo. Antes de Casarse.....	117	8	27	16	13	11	5	3	34
%	100.0	6.8	23.1	13.7	11.1	9.4	4.3	2.6	29.1
No Trbja. Actual., Trbjc. Antes y despues de Casarse	103	7	17	8	8	13	2	1	47
%	100.0	6.8	16.5	7.8	7.8	12.6	1.9	1.0	45.6
No Trbja. Actual., Trbjc. despues y no Antes de Casarse.....	29	1	8	3	2	3	-	-	12
%	100.0	3.4	27.6	10.3	6.9	10.3	-	-	41.4
No Trbja. Actual., Trbjc. Antes de Casarse.....	193	18	45	5	12	28	6	5	78
%	100.0	9.3	23.3	2.6	6.2	14.5	3.1	2.6	39.3
Nunca ha Trabajado..	220	15	62	17	11	22	8	4	81
%	100.0	6.8	28.2	7.7	5.0	10.0	3.6	1.8	36.8

Tabla 4.5.5b -
ESTERILIZACIÓN PORCENTUAL DE LAS MUJERES ALGUNA VEZ CASADAS O UNIDAS, SEGUN PATRON DE USO DE METODOS
ANTICONCEPTIVOS, POR EDADE ACTUAL Y NIVEL EDUCATIVO DE LA MUJER.

Total

Educación de la Mujer	Total	Patron de Uso de Metodos Anticonceptivos							
		Nunca uso, piensa usar	Nunca uso, no piensa usar o indecisa	Nunca uso, no Casada o Partil	Uso en intervalo abierto	Uso ultimo intervalo cerrado	Uso en algun intervalo anterior	Esterilizacion anticonceptiva	Usuaría Actual de Otro Metodo
Total.....	2,997	259	711	377	296	297	102	62	893
%	100.0	8.6	23.7	12.6	9.9	9.9	3.4	2.1	29.8
Hasta 2 años de Educación (%).....	710	81	249	141	45	44	19	14	117
%	100.0	11.4	35.1	19.9	6.3	6.2	2.7	2.0	16.5
3 a 5 años.....	1,102	104	315	143	102	108	42	14	274
%	100.0	9.4	28.6	13.0	9.3	9.8	3.8	1.3	24.9
6 años.....	584	42	92	50	70	75	22	15	218
%	100.0	7.2	15.8	8.6	12.0	12.8	3.8	2.6	37.3
7 a 11 años.....	340	20	38	28	42	36	7	14	155
%	100.0	5.9	11.2	8.2	12.4	10.6	2.1	4.1	45.6
12 años.....	175	9	12	11	26	19	7	3	88
%	100.0	5.1	6.9	6.3	14.9	10.9	4.0	1.7	50.3
13 y mas años.....	86	3	5	4	11	15	5	2	41
%	100.0	3.5	5.8	4.7	12.8	17.4	5.8	2.3	47.7

Edad Decenal:
15-24

Educación de la Mujer	Total	Patron de Uso de Metodos Anticonceptivos							
		Nunca uso, piensa usar	Nunca uso, no piensa usar o indecisa	Nunca uso, no Casada o Partil	Uso en intervalo abierto	Uso ultimo intervalo cerrado	Uso en algun intervalo anterior	Esterilizacion anticonceptiva	Usuaría Actual de Otro Metodo
Total.....	751	111	184	74	59	97	20	1	205
%	100.0	14.8	24.5	9.9	7.9	12.9	2.7	.1	27.3
Hasta 2 años de Educación (%).....	119	26	38	19	4	8	3	-	21
%	100.0	21.8	31.9	16.0	3.4	6.7	2.5	-	17.6
3 a 5 años.....	284	47	92	31	19	27	8	1	59
%	100.0	16.5	32.4	10.9	6.7	9.5	2.8	.4	20.8
6 años.....	176	23	37	11	16	32	6	-	51
%	100.0	13.1	21.0	6.3	9.1	18.2	3.4	-	29.0
7 a 11 años.....	113	9	15	11	12	19	2	-	45
%	100.0	8.0	13.3	9.7	10.6	16.8	1.8	-	39.8
12 años.....	42	5	2	2	4	7	-	-	22
%	100.0	11.9	4.8	4.8	9.5	16.7	-	-	52.4
13 y mas años.....	17	1	-	-	4	4	1	-	7
%	100.0	5.9	-	-	23.5	23.5	5.9	-	41.2

Edad Decenal:
25-34

Educación de la Mujer	Total	Patron de Uso de Metodos Anticonceptivos							
		Nunca uso, piensa usar	Nunca uso, no piensa usar o indecisa	Nunca uso, no Casada o Partil	Uso en intervalo abierto	Uso ultimo intervalo cerrado	Uso en algun intervalo anterior	Esterilizacion anticonceptiva	Usuaría Actual de Otro Metodo
Total.....	1,031	85	220	91	80	123	45	16	371
%	100.0	8.2	21.3	8.8	7.8	11.9	4.4	1.6	36.0
Hasta 2 años de Educación (%).....	199	23	70	27	12	17	8	2	40
%	100.0	11.6	35.2	13.6	6.0	8.5	4.0	1.0	20.1
3 a 5 años.....	385	38	102	42	24	49	21	4	105
%	100.0	9.9	26.5	10.9	6.2	12.7	5.5	1.0	27.3
6 años.....	221	13	26	13	20	26	11	3	109
%	100.0	5.9	11.8	5.9	9.0	11.8	5.0	1.4	49.3
7 a 11 años.....	123	6	13	6	12	13	4	5	64
%	100.0	4.9	10.6	4.9	9.8	10.6	3.3	4.1	52.0
12 años.....	65	3	5	2	7	9	1	1	37
%	100.0	4.6	7.7	3.1	10.8	13.8	1.5	1.5	56.9
13 y mas años.....	38	2	4	1	5	9	-	1	16
%	100.0	5.3	10.5	2.6	13.2	23.7	-	2.6	42.1

Tabla 4.5.5d -
DISTRIBUCION PORCENTUAL DE LAS MUJERES ALGUNA VEZ CASADAS O UNIDAS, SEGUN PATRON DE USO DE METODOS ANTICONCEPTIVOS, POR EDAD ACTUAL Y NIVEL EDUCATIVO DE LA MUJER.

Edad Decenal:
35-44

Educación de la Mujer	Total	Patron de Uso de Metodos Anticonceptivos							
		Nunca uso, piensa usar	Nunca uso, no piensa usar o indecisa	Nunca uso, no Casada o Fertil	Uso en intervalo abierto	Uso ultimo intervalo cerrado	Uso en algun intervalo anterior	Estérilización anticonceptiva	Usuaría Actual de Otro Metodo
Total.....	853 100.0	56 6.6	212 24.9	102 12.0	96 11.3	58 6.8	28 3.3	33 3.9	268 31.4
Hasta 2 años de Educación (*).....	246 100.0	30 12.2	91 37.0	41 16.7	15 6.1	11 4.5	5 2.0	10 4.1	43 17.5
3 a 5 años.....	295 100.0	16 5.4	88 29.8	32 10.8	34 11.5	25 8.5	10 3.4	6 2.0	84 29.5
6 años.....	149 100.0	6 4.0	21 14.1	19 12.8	24 16.1	14 9.4	5 3.4	8 5.4	52 34.9
7 a 11 años.....	86 100.0	3 3.5	8 9.3	6 7.0	12 14.0	4 4.7	1 1.2	8 9.3	44 51.2
12 años.....	53 100.0	1 1.9	3 5.7	2 3.8	11 20.8	2 3.8	4 7.5	1 1.9	29 54.7
13 y mas años.....	24 100.0	-	1 4.2	2 8.3	-	2 8.3	3 12.5	-	16 66.7

Edad Decenal:
45-49

Educación de la Mujer	Total	Patron de Uso de Metodos Anticonceptivos							
		Nunca uso, piensa usar	Nunca uso, no piensa usar o indecisa	Nunca uso, no Casada o Fertil	Uso en intervalo abierto	Uso ultimo intervalo cerrado	Uso en algun intervalo anterior	Estérilización anticonceptiva	Usuaría Actual de Otro Metodo
Total.....	362 100.0	7 1.9	95 26.2	110 30.4	61 16.9	19 5.2	9 2.5	12 3.3	49 13.5
Hasta 2 años de Educación (*).....	146 100.0	2 1.4	50 34.2	54 37.0	14 9.6	8 5.5	3 2.1	2 1.4	13 8.9
3 a 5 años.....	138 100.0	3 2.2	53 23.9	38 27.5	25 18.1	7 5.1	3 2.2	3 2.2	26 18.8
6 años.....	39 100.0	-	8 21.1	7 18.4	10 26.3	3 7.9	-	4 10.5	6 15.8
7 a 11 años.....	18 100.0	2 11.1	2 11.1	5 27.8	6 33.3	-	-	1 5.6	2 11.1
12 años.....	15 100.0	-	2 13.3	5 33.3	4 26.7	1 6.7	2 13.3	1 6.7	-
13 y mas años.....	7 100.0	-	-	1 14.3	2 28.6	-	1 14.3	1 14.3	2 28.6

- Sin información
NOTE: (*) Incluye sin instrucción

Tabla 4.5.6a.-
DISTRIBUCIÓN PORCENTUAL DE LAS MUJERES ALGUNA VEZ CASADAS O UNIDAS, SEGUN PATRON DE USO DE METODOS
ANTICONCEPTIVOS, POR NUMERO DE HIJOS ACTUALMENTE VIVOS Y RESIDENCIA ACTUAL.

Total

Lugar de Residencia Actual	Total	Patron de Uso de Metodos Anticonceptivos							
		Nunca uso, piensa usar	Nunca uso, no piensa usar o indecisa	Nunca uso, no Casada o Fertil	Uso en intervalo abierto	Uso ultimo intervalo cerrado	Uso en algun intervalo anterior	Esterilizacion anticonceptiva	Usuaría Actual de Otro Metodo
Total.....	2,997	259	711	377	296	297	102	62	893
%	100.0	8.6	23.7	12.6	9.9	9.9	3.4	2.1	29.8
Gran Asuncion.....	814	37	86	49	119	78	34	24	347
%	100.0	4.5	10.6	10.9	14.6	9.6	4.2	2.9	42.6
Festo Urbano.....	493	34	86	61	55	62	12	15	168
%	100.0	6.9	17.4	12.4	11.2	12.6	2.4	3.0	34.1
Rural.....	1,690	186	539	227	122	157	56	23	378
%	100.0	11.1	31.9	13.4	7.2	9.3	3.3	1.4	22.4

Hijos Actualmente Vivos:
0 de 4

Lugar de Residencia Actual	Total	Patron de Uso de Metodos Anticonceptivos							
		Nunca uso, piensa usar	Nunca uso, no piensa usar o indecisa	Nunca uso, no Casada o Fertil	Uso en intervalo abierto	Uso ultimo intervalo cerrado	Uso en algun intervalo anterior	Esterilizacion anticonceptiva	Usuaría Actual de Otro Metodo
Total.....	1,835	148	378	246	194	208	45	25	591
%	100.0	8.1	20.6	13.4	10.6	11.3	2.5	1.4	32.2
Gran Asuncion.....	636	30	67	69	94	66	20	12	278
%	100.0	4.7	10.5	10.8	14.8	10.4	3.1	1.9	43.7
Festo Urbano.....	320	23	48	42	35	46	4	6	116
%	100.0	7.2	15.0	13.1	10.9	14.4	1.3	1.9	36.3
Rural.....	879	95	263	135	65	96	21	7	197
%	100.0	10.8	29.9	15.4	7.4	10.9	2.4	0.8	22.4

Hijos Actualmente Vivos:
4-6

Lugar de Residencia Actual	Total	Patron de Uso de Metodos Anticonceptivos							
		Nunca uso, piensa usar	Nunca uso, no piensa usar o indecisa	Nunca uso, no Casada o Fertil	Uso en intervalo abierto	Uso ultimo intervalo cerrado	Uso en algun intervalo anterior	Esterilizacion anticonceptiva	Usuaría Actual de Otro Metodo
Total.....	683	62	180	73	54	56	38	26	194
%	100.0	9.1	26.4	10.7	7.9	8.2	5.6	3.8	28.4
Gran Asuncion.....	137	4	15	12	21	9	13	10	53
%	100.0	2.9	10.9	8.8	15.3	6.6	9.5	7.3	38.7
Festo Urbano.....	109	8	25	11	9	16	2	6	36
%	100.0	7.3	22.9	10.1	8.3	11.0	1.8	5.5	33.0
Rural.....	437	50	140	50	24	35	23	10	105
%	100.0	11.4	32.0	11.4	5.5	8.0	5.3	2.3	24.0

Hijos Actualmente Vivos:
7 y mas

Lugar de Residencia Actual	Total	Patron de Uso de Metodos Anticonceptivos							
		Nunca uso, piensa usar	Nunca uso, no piensa usar o indecisa	Nunca uso, no Casada o Fertil	Uso en intervalo abierto	Uso ultimo intervalo cerrado	Uso en algun intervalo anterior	Esterilizacion anticonceptiva	Usuaría Actual de Otro Metodo
Total.....	479	49	153	58	48	33	19	11	108
%	100.0	10.2	31.9	12.1	10.0	6.9	4.0	2.3	22.5
Gran Asuncion.....	41	3	4	8	4	3	1	2	16
%	100.0	7.3	9.8	19.5	9.8	7.3	2.4	4.9	39.0
Festo Urbano.....	64	3	13	8	11	4	6	3	16
%	100.0	4.7	20.3	12.5	17.2	6.3	9.4	4.7	25.0
Rural.....	378	43	136	42	33	26	12	6	76
%	100.0	11.5	36.4	11.2	8.8	7.0	3.2	1.6	20.3

Tabla 4.5.6b
DISTRIBUCION PORCENTUAL DE LAS MUJERES ALGUNAS VEC CASADAS O UNIDAS, SEGUN PATRON DE USO DE METODOS ANTICONCEPTIVOS, POR NUMERO DE HIJOS ACTUALMENTE VIVOS Y RESIDENCIA EN LA INFANCIA.

Total

Residencia en la Infancia	Total	Patron de Uso de Metodos Anticonceptivos							
		Nunca uso, piensa usar	Nunca uso, no piensa usar o indecisa	Nunca uso, no Casada o Fertil	Uso en intervalo abierto	Uso ultimo intervalo cerrado	Uso en algun intervalo anterior	Esterilizacion anticonceptiva	Usuaría Actual de Otro Metodo
Total.....	2,997	259	711	377	296	297	102	62	893
%	100.0	8.6	23.7	12.6	9.9	9.9	3.4	2.1	29.8
Rural.....	1,523	166	463	223	119	137	55	17	343
%	100.0	10.9	30.4	14.6	7.8	9.0	3.6	1.1	22.5
Pueblo.....	636	50	143	78	67	64	17	21	188
%	100.0	8.5	22.5	12.3	10.5	10.7	2.7	3.3	29.6
Asuncion.....	838	39	105	76	110	92	30	24	362
%	100.0	4.7	12.5	9.1	13.1	11.0	3.6	2.9	43.2

Hijos Actualmente Vivos:
< de 4

Residencia en la Infancia	Total	Patron de Uso de Metodos Anticonceptivos							
		Nunca uso, piensa usar	Nunca uso, no piensa usar o indecisa	Nunca uso, no Casada o Fertil	Uso en intervalo abierto	Uso ultimo intervalo cerrado	Uso en algun intervalo anterior	Esterilizacion anticonceptiva	Usuaría Actual de Otro Metodo
Total.....	1,835	148	378	246	194	208	45	25	591
%	100.0	8.1	20.6	13.4	10.6	11.3	2.5	1.4	32.2
Rural.....	800	83	228	130	66	86	21	7	179
%	100.0	10.4	28.5	16.3	8.3	10.8	2.6	.9	22.4
Pueblo.....	407	34	78	62	39	47	7	8	132
%	100.0	8.4	19.2	15.2	9.6	11.5	1.7	2.0	32.4
Asuncion.....	628	31	72	54	89	75	17	10	280
%	100.0	4.9	11.5	8.6	14.2	11.9	2.7	1.6	44.6

Hijos actualmente Vivos:
4-6

Residencia en la Infancia	Total	Patron de Uso de Metodos Anticonceptivos							
		Nunca uso, piensa usar	Nunca uso, no piensa usar o indecisa	Nunca uso, no Casada o Fertil	Uso en intervalo abierto	Uso ultimo intervalo cerrado	Uso en algun intervalo anterior	Esterilizacion anticonceptiva	Usuaría Actual de Otro Metodo
Total.....	683	62	180	73	54	56	38	26	194
%	100.0	9.1	26.4	10.7	7.9	8.2	5.6	3.8	28.4
Rural.....	392	47	124	47	22	30	21	6	95
%	100.0	12.0	31.6	12.0	5.6	7.7	5.4	1.5	24.2
Pueblo.....	129	11	30	10	14	15	7	10	32
%	100.0	8.5	23.3	7.8	10.9	11.6	5.4	7.8	24.8
Asuncion.....	162	4	26	16	18	11	10	10	67
%	100.0	2.5	16.0	9.9	11.1	6.8	6.2	6.2	41.4

Hijos Actualmente Vivos:
7 y mas

Residencia en la Infancia	Total	Patron de Uso de Metodos Anticonceptivos							
		Nunca uso, piensa usar	Nunca uso, no piensa usar o indecisa	Nunca uso, no Casada o Fertil	Uso en intervalo abierto	Uso ultimo intervalo cerrado	Uso en algun intervalo anterior	Esterilizacion anticonceptiva	Usuaría Actual de Otro Metodo
Total.....	479	49	153	58	48	33	19	11	108
%	100.0	10.2	31.9	12.1	10.0	6.9	4.0	2.3	22.5
Rural.....	331	36	111	46	31	21	13	4	69
%	100.0	10.9	33.5	13.9	9.4	6.3	3.9	1.2	20.8
Pueblo.....	100	9	35	6	14	6	3	3	24
%	100.0	9.0	35.0	6.0	14.0	6.0	3.0	3.0	24.0
Asuncion.....	48	4	7	6	3	6	3	4	15
%	100.0	8.3	14.6	12.5	6.3	12.5	6.3	8.3	31.3

Tabla 4.5.6c - DISTRIBUCION PORCENTUAL DE LAS MUJERES ALGUNA VEZ CASADAS O UNIDAS, SEGUN PATRON DE USO DE METODOS ANTICONCEPTIVOS, POR HUBIERO DE HIJOS ACTUALMENTE VIVOS Y PATRON DE TRABAJO.

Total

Patron de Trabajo	Total	Patron de Uso de Metodos Anticonceptivos							
		Nunca uso, piensa usar	Nunca uso, no piensa usar o indecisa	Nunca uso, no Casada o Fertil	Uso en intervalo abierto	Uso ultimo intervalo cerrado	Uso en algun intervalo anterior	Esterilizacion anticonceptiva	Usuaría Actual de Otro Metodo
Total.....	2,997	259	711	377	296	297	102	62	893
%	100.0	8.6	23.7	12.6	9.9	9.9	3.4	2.1	29.8
Trbja. Actualmente y Antes de Casarse..	1,001	78	203	161	104	97	42	18	298
%	100.0	7.8	20.3	16.1	10.4	9.7	4.2	1.8	29.8
Trbja. Actualmente, No Trbjo. Antes de Casarse.....	367	22	83	61	57	31	13	12	88
%	100.0	6.0	22.6	16.6	15.5	8.4	3.5	3.3	24.0
No Trbja. Actual., Trbjo. Antes y despues de Casarse	283	24	58	31	27	35	11	2	95
%	100.0	8.5	20.5	11.0	9.5	12.4	3.9	.7	33.6
No Trbja. Actual., Trbjo. despues y no Antes de Casarse.....	103	4	29	16	10	8	3	5	27.2
%	100.0	3.9	28.2	15.5	9.7	7.8	2.9	4.9	27.2
No Trbja. Actual., Trbjo. Antes de Casarse.....	548	63	140	32	45	64	18	12	174
%	100.0	11.5	25.5	5.8	8.2	11.7	3.3	2.2	31.8
Nunca ha Trabajado..	695	68	198	76	53	62	15	13	210
%	100.0	9.8	28.5	10.9	7.6	8.9	2.2	1.9	30.2

Hijos Actualmente Vivos:
< de 4

Patron de Trabajo	Total	Patron de Uso de Metodos Anticonceptivos							
		Nunca uso, piensa usar	Nunca uso, no piensa usar o indecisa	Nunca uso, no Casada o Fertil	Uso en intervalo abierto	Uso ultimo intervalo cerrado	Uso en algun intervalo anterior	Esterilizacion anticonceptiva	Usuaría Actual de Otro Metodo
Total.....	1,835	148	378	246	194	208	45	25	591
%	100.0	8.1	20.6	13.4	10.6	11.3	2.5	1.4	32.2
Trbja. Actualmente y Antes de Casarse..	623	42	116	102	70	64	15	9	205
%	100.0	6.7	18.6	16.4	11.2	10.3	2.4	1.4	32.9
Trbja. Actualmente, No Trbjo. Antes de Casarse.....	193	8	37	37	36	18	5	3	49
%	100.0	4.1	19.2	19.2	18.7	9.3	2.6	1.6	25.4
No Trbja. Actual., Trbjo. Antes y despues de Casarse	186	13	28	27	23	22	8	1	64
%	100.0	7.0	15.1	14.5	12.4	11.8	4.3	.5	34.4
No Trbja. Actual., Trbjo. despues y no Antes de Casarse.....	65	2	15	9	8	7	-	1	23
%	100.0	3.1	23.1	13.8	12.3	10.8	-	1.5	35.4
No Trbja. Actual., Trbjo. Antes de Casarse.....	350	45	87	22	25	47	8	4	112
%	100.0	12.9	24.9	6.3	7.1	13.4	2.3	1.1	32.0
Nunca ha Trabajado..	418	38	95	49	32	50	9	7	138
%	100.0	9.1	22.7	11.7	7.7	12.0	2.2	1.7	33.0

Hijos Actualmente Vivos:
4-6

Patron de Trabajo	Total	Patron de Uso de Metodos Anticonceptivos							
		Nunca uso, piensa usar	Nunca uso, no piensa usar o indecisa	Nunca uso, no Casada o Fertil	Uso en intervalo abierto	Uso ultimo intervalo cerrado	Uso en algun intervalo anterior	Esterilizacion anticonceptiva	Usuaría Actual de Otro Metodo
Total.....	683	62	180	73	54	56	38	26	194
%	100.0	9.1	26.4	10.7	7.9	8.2	5.6	3.8	28.4
Trbja. Actualmente y Antes de Casarse..	238	21	53	35	21	24	18	7	59
%	100.0	8.8	22.3	14.7	8.8	10.1	7.6	2.9	24.8
Trbja. Actualmente, No Trbjo. Antes de Casarse.....	93	6	27	18	6	5	6	4	21
%	100.0	6.5	29.0	19.4	6.5	5.4	6.5	4.3	22.6
No Trbja. Actual., Trbjo. Antes y despues de Casarse	61	7	17	2	3	9	3	1	19
%	100.0	11.5	27.9	3.3	4.9	14.8	4.9	1.6	31.1
No Trbja. Actual., Trbjo. despues y no Antes de Casarse.....	18	2	5	3	2	-	1	2	3
%	100.0	11.1	27.8	16.7	11.1	-	5.6	11.1	16.7
No Trbja. Actual., Trbjo. Antes de Casarse.....	122	9	28	5	11	11	7	7	44
%	100.0	7.4	23.0	4.1	9.0	9.0	5.7	5.7	36.1
Nunca ha Trabajado..	151	17	50	10	11	7	3	5	48
%	100.0	11.3	33.1	6.6	7.3	4.6	2.0	3.3	31.8

Tabla 4.5.6c -
DISTRIBUCION PORCENTUAL DE LAS MUJERES ALGUNA VEZ CASADAS O UNIDAS, SEGUN PATRON DE USO DE METODOS ANTICONCEPTIVOS, POR NUMERO DE HIJOS ACTUALMENTE VIVOS Y PATRON DE TRABAJO.

Hijos Actualmente Vivos:
7 y más

Patron de Trabajo	Total	Patron de Uso de Metodos Anticonceptivos							
		Nunca uso, piensa usar	Nunca uso, no piensa usar o indecisa	Nunca uso, no Casada o Fertil	Uso en intervalo abierto	Uso ultimo intervalo cerrado	Uso en algun intervalo anterior	Esterilizacion anticoncepciva	Usaria Actual de Otro Metodo
Total.....	479	4.5	15.3	5.8	4.8	3.5	1.9	1.1	10.8
%	100.0	10.2	31.9	12.1	10.0	8.9	4.0	2.3	22.5
Trbja. Actualmente y Antes de Casarse.....	149	1.5	3.4	2.4	1.3	0.4	0.9	0.2	3.4
%	100.0	10.7	24.3	17.1	13.3	8.4	6.9	1.4	24.3
Trbja. Actualmente, No hijo. Antes de Casarse.....	81	0.8	1.9	6.4	15.5	9.9	2.5	5.1	18
%	100.0	9.5	23.5	7.4	18.5	12.5	2.5	6.2	22.2
No Trbja. Actual., Trbja. Antes y despues de Casarse.....	36	4	13	2	1	4	-	-	12
%	100.0	11.1	36.1	5.6	2.8	11.1	-	-	33.3
No Trbja. Actual., Trbja. despues y no Antes de Casarse.....	20	-	9	2	-	1	2	5	2
%	100.0	-	45.0	20.0	-	5.0	10.0	25.0	10.0
No Trbja. Actual., Trbja. Antes de Casarse.....	76	9	25	5	3	9	3	1	18
%	100.0	11.6	32.9	6.6	11.8	7.9	3.9	1.3	23.7
Nunca ha Trabajado.....	126	1.3	5.1	1.7	1.9	3	3	1	24
%	100.0	10.3	42.1	13.5	7.9	4.0	2.4	0.8	19.0

- Sin informacion

Tabla 4.5.6d -
DISTRIBUCION PORCENTUAL DE LAS MUJERES ALGUNA VEZ CASADAS O UNIDAS, SEGUN PATRON DE USODE METODOS ANTICONCEPTIVOS, POR NUMERO DE HIJOS ACTUALMENTE VIVOS Y NIVEL EDUCATIVO DE LA MUJER.

Total

Educacion de la Mujer	Total	Patron de Uso de Metodos Anticonceptivos							
		Nunca uso, piensa usar	Nunca uso, no piensa usar o indecisa	Nunca uso, no Casada o Fertil	Uso en intervalo abierto	Uso ultimo intervalo cerrado	Uso en algun intervalo anterior	Esterilizacion anticoncepciva	Usaria Actual de Otro Metodo
Total.....	2,997	25.9	71.1	37.7	29.6	29.7	10.2	6.2	89.3
%	100.0	8.6	23.7	12.6	9.9	9.9	3.4	2.1	29.8
Hasta 2 años de Educacion (*).....	710	8.1	24.9	14.1	4.5	4.4	1.9	1.4	11.7
%	100.0	11.4	35.1	19.9	6.3	6.2	2.7	2.0	16.5
3 a 5 años.....	1,102	10.4	31.5	14.3	10.2	10.8	4.2	1.4	27.4
%	100.0	9.4	28.6	13.7	9.3	9.0	3.8	1.3	24.9
6 años.....	584	4.2	9.2	5.9	7.3	7.5	2.2	1.5	21.8
%	100.0	7.2	15.8	8.6	12.7	12.8	3.8	2.6	37.3
7 a 11 años.....	340	2.0	3.8	2.5	4.2	3.0	7	1.4	15.5
%	100.0	5.9	11.2	8.2	12.4	15.0	2.1	4.1	45.6
12 años.....	175	9	12	11	26	19	7	3	8.8
%	100.0	5.1	6.9	6.3	14.9	10.9	4.0	1.7	50.3
13 y más años.....	86	3	5	4	11	15	5	2	4.1
%	100.0	3.5	5.8	4.7	12.8	17.4	5.8	2.3	47.7

Tabla 4.5.6d
DISTRIBUCION PORCENTUAL DE LAS MUJERES ALGUNA VEZ CASADAS O UNIDAS, SEGUN PATRON DE USODE METODOS ANTICONCEPTIVOS, POR EDAD DE HIJOS ACTUALMENTE VIVOS Y NIVEL EDUCATIVO DE LA MUJER.

Hijos Actualmente Vivos:
0 de 4

Educación de la Mujer	Total	Patron de Uso de Metodos Anticonceptivos							
		Nunca uso, piensa usar	Nunca uso, no piensa usar o indecisa	Nunca uso, no Casada o Fertil	Uso en intervalo abierto	Uso ultimo intervalo cerrado	Uso en algun intervalo anterior	Esterilizacion anticonceptiva	Usuaría Actual de Otro Metodo
Total.....	1,835	148	378	246	194	208	45	25	591
%	100.0	8.1	20.6	13.4	10.6	11.3	2.5	1.4	32.2
Hasta 2 años de Educación (*).....	275	26	88	72	16	26	3	6	44
%	100.0	9.5	32.0	26.2	5.8	7.3	1.1	2.2	16.0
3 a 5 años.....	609	62	175	89	61	63	15	3	141
%	100.0	10.2	28.7	14.6	10.2	10.3	2.5	.5	23.2
6 años.....	449	31	72	43	50	60	15	7	162
%	100.0	7.0	16.4	9.8	11.4	13.6	3.4	1.6	36.8
7 a 11 años.....	284	18	28	28	34	32	5	7	132
%	100.0	6.3	9.9	9.9	12.7	11.3	1.8	2.5	46.5
12 años.....	152	8	12	10	23	18	2	1	78
%	100.0	5.3	7.9	6.6	15.1	11.8	1.3	.7	51.3
13 y mas años.....	75	3	3	4	10	12	5	1	34
%	100.0	4.0	4.0	5.3	13.3	20.0	6.7	1.3	45.3

Hijos Actualmente Vivos:
4-6

Educación de la Mujer	Total	Patron de Uso de Metodos Anticonceptivos							
		Nunca uso, piensa usar	Nunca uso, no piensa usar o indecisa	Nunca uso, no Casada o Fertil	Uso en intervalo abierto	Uso ultimo intervalo cerrado	Uso en algun intervalo anterior	Esterilizacion anticonceptiva	Usuaría Actual de Otro Metodo
Total.....	683	62	189	73	54	50	38	26	194
%	100.0	9.1	28.4	10.7	7.9	8.2	5.6	3.8	28.4
Hasta 2 años de Educación (*).....	209	26	73	35	8	13	3	6	37
%	100.0	13.9	34.9	16.7	3.8	6.2	3.3	2.9	17.7
3 a 5 años.....	284	25	82	32	23	25	19	6	72
%	100.0	8.8	28.9	11.3	8.1	8.8	6.7	2.1	25.4
6 años.....	107	5	14	5	13	13	5	6	46
%	100.0	4.7	13.1	4.7	12.1	12.1	4.7	5.6	43.0
7 a 11 años.....	53	2	9	-	7	4	2	7	22
%	100.0	3.8	17.0	-	13.2	7.5	3.8	13.2	41.5
12 años.....	19	1	-	1	2	1	4	-	10
%	100.0	5.3	-	5.3	10.5	5.3	21.1	-	52.6
13 y mas años.....	11	-	2	-	1	-	-	1	7
%	100.0	-	18.2	-	9.1	-	-	9.1	63.6

Hijos Actualmente Vivos:
7 y mas

Educación de la Mujer	Total	Patron de Uso de Metodos Anticonceptivos							
		Nunca uso, piensa usar	Nunca uso, no piensa usar o indecisa	Nunca uso, no Casada o Fertil	Uso en intervalo abierto	Uso ultimo intervalo cerrado	Uso en algun intervalo anterior	Esterilizacion anticonceptiva	Usuaría Actual de Otro Metodo
Total.....	479	49	153	58	48	33	19	11	108
%	100.0	10.2	31.9	12.1	10.0	6.9	4.0	2.3	22.5
Hasta 2 años de Educación (*).....	226	26	88	34	21	11	8	2	36
%	100.0	11.5	38.9	15.0	9.3	4.9	3.5	.9	15.9
3 a 5 años.....	209	17	58	22	13	20	8	5	61
%	100.0	8.1	27.8	10.5	6.2	9.6	3.8	2.4	29.2
6 años.....	37	9	6	2	7	2	2	2	10
%	100.0	16.2	16.2	5.4	18.9	5.4	5.4	5.4	27.0
7 a 11 años.....	3	-	1	-	1	-	-	-	1
%	100.0	-	33.3	-	33.3	-	-	-	33.3
12 años.....	4	-	-	-	1	-	1	-	2
%	100.0	-	-	-	25.0	-	25.0	-	50.0

- sin informacion
NOI: (*) Incluye sin instruccion

Tabla 4.6.2 -
DISTRIBUCIÓN PORCENTUAL DE LA DURACIÓN DEL ÚLTIMO INTERVALO CERRADO, SEGUN USO DE ALGUN METODO EN EL MISO Y EDAD
ACTUAL.
(Mujeres con por lo menos 2 embarazos fertiles)

Total

Uso de Algun Metodo en el Ultimo Intervalo Cerrado	Total	Meses de Duracion del Intervalo Cerrado						PROMEDIO
		Menor que 12	12-23	24-35	36-47	48-58	59 y mas	
Total.....	2,252	49	684	718	287	187	327	37.8
%	100.0	2.2	30.4	31.9	12.7	8.3	14.5	
Uso.....	710	7	140	236	107	83	167	45.8
%	100.0	1.0	19.7	29.0	15.1	11.7	23.5	
Nc Uso.....	1,542	42	544	512	180	104	160	34.1
%	100.0	2.7	35.3	33.2	11.7	6.7	10.4	

Edad Decenal:
15-24

Uso de Algun Metodo en el Ultimo Intervalo Cerrado	Total	Meses de Duracion del Intervalo Cerrado						PROMEDIO
		Menor que 12	12-23	24-35	36-47	48-58	59 y mas	
Total.....	351	15	173	115	32	11	5	24.9
%	100.0	4.3	49.3	32.8	9.1	3.1	1.4	
Uso.....	105	2	44	48	14	3	4	27.9
%	100.0	1.9	41.9	36.2	13.3	2.9	3.8	
Nc Uso.....	246	13	129	77	18	8	1	23.6
%	100.0	5.3	52.4	31.3	7.3	3.3	.4	

Edad Decenal:
25-34

Uso de Algun Metodo en el Ultimo Intervalo Cerrado	Total	Meses de Duracion del Intervalo Cerrado						PROMEDIO
		Menor que 12	12-23	24-35	36-47	48-58	59 y mas	
Total.....	806	15	260	274	90	65	96	35.0
%	100.0	1.9	32.3	34.0	11.3	8.1	11.9	
Uso.....	312	1	58	108	42	43	63	42.3
%	100.0	.3	18.6	34.6	13.5	13.8	19.2	
Nc Uso.....	494	14	202	166	48	22	36	31.4
%	100.0	2.8	40.9	33.6	10.0	4.5	7.3	

Edad Decenal:
35-44

Uso de Algun Metodo en el Ultimo Intervalo Cerrado	Total	Meses de Duracion del Intervalo Cerrado						PROMEDIO
		Menor que 12	12-23	24-35	36-47	48-58	59 y mas	
Total.....	763	13	179	221	197	79	164	43.8
%	100.0	1.7	23.5	29.0	25.7	10.4	21.5	
Uso.....	228	3	28	43	42	31	81	55.9
%	100.0	1.3	12.3	18.9	18.4	13.6	35.5	
Nc Uso.....	535	10	151	178	155	48	83	38.6
%	100.0	1.9	28.2	33.3	22.1	9.0	15.5	

Edad Decenal:
45-49

Uso de Algun Metodo en el Ultimo Intervalo Cerrado	Total	Meses de Duracion del Intervalo Cerrado						PROMEDIO
		Menor que 12	12-23	24-35	36-47	48-58	59 y mas	
Total.....	332	6	72	108	52	32	62	44.2
%	100.0	1.8	21.7	32.5	15.7	9.6	18.7	
Uso.....	65	1	10	17	9	6	22	56.4
%	100.0	1.5	15.4	26.2	13.8	9.2	33.8	
Nc Uso.....	267	5	62	91	43	26	40	41.3
%	100.0	1.9	23.2	34.1	16.1	9.7	15.0	

Tabla 4.6.1 - DISTRIBUCION PORCENTUAL DE LA DURACION DEL INTERVALO ABIERTO, SEGUN USO DE METODOS ANTICONCEPTIVOS EN ESE INTERVALO Y EDAD ACTUAL DE LAS MUJERES EXPUESTAS CON POR LO MENOS UN NACIDO VIVO. (Excluidas las esterilizadas)

Total

Uso de Algun Metodo en el Intervalo Abierto	Total	Meses de Duracion del Intervalo Abierto					PROMEDIO
		Menor que 12	12-23	24-35	36-47	48 y mas	
Total.....	1,820	516	341	177	120	658	49.00
%	100.0	28.4	18.7	9.7	7.0	36.2	
Usa Actualmente.....	860	166	181	119	77	326	48.64
%	100.0	19.3	21.0	12.8	9.0	37.9	
Uso en el Intervalo.....	141	13	17	15	14	82	75.18
%	100.0	9.2	12.1	10.6	9.9	58.2	
No ha usado en el intervalo.....	819	337	143	52	37	250	44.86
%	100.0	41.1	17.5	6.3	4.5	30.5	

Edad Decenal:
15-24

Uso de Algun Metodo en el Intervalo Abierto	Total	Meses de Duracion del Intervalo Abierto					PROMEDIO
		Menor que 12	12-23	24-35	36-47	48 y mas	
Total.....	374	203	95	41	12	23	15.76
%	100.0	54.3	25.4	11.0	3.2	6.1	
Usa Actualmente.....	176	76	34	20	7	11	18.37
%	100.0	43.2	30.7	15.9	4.0	6.3	
Uso en el Intervalo.....	21	9	5	4	-	3	20.48
%	100.0	42.9	23.8	19.0	-	14.3	
No ha usado en el intervalo.....	177	118	30	9	5	9	12.60
%	100.0	66.7	23.3	5.1	2.8	3.1	

Edad Decenal:
25-34

Uso de Algun Metodo en el Intervalo Abierto	Total	Meses de Duracion del Intervalo Abierto					PROMEDIO
		Menor que 12	12-23	24-35	36-47	48 y mas	
Total.....	696	210	153	77	64	192	33.61
%	100.0	31.9	22.3	11.1	9.2	25.9	
Usa Actualmente.....	367	167	95	53	41	111	37.70
%	100.0	45.5	25.9	14.4	11.2	30.2	
Uso en el Intervalo.....	44	4	5	0	7	22	52.32
%	100.0	9.1	11.4	13.6	15.9	50.0	
No ha usado en el intervalo.....	285	145	53	18	10	47	25.45
%	100.0	50.9	23.7	6.3	3.5	16.5	

Edad Decenal:
35-44

Uso de Algun Metodo en el Intervalo Abierto	Total	Meses de Duracion del Intervalo Abierto					PROMEDIO
		Menor que 12	12-23	24-35	36-47	48 y mas	
Total.....	574	95	81	53	42	306	70.16
%	100.0	16.6	14.1	9.2	7.3	53.3	
Usa Actualmente.....	268	23	31	25	27	162	72.92
%	100.0	8.6	11.6	9.3	10.1	60.4	
Uso en el Intervalo.....	52	-	5	4	4	39	96.94
%	100.0	-	9.6	7.7	7.7	75.0	
No ha usado en el intervalo.....	254	72	45	21	11	105	61.76
%	100.0	28.3	17.7	8.3	4.3	41.3	

Edad Decenal:
45-49

Uso de Algun Metodo en el Intervalo Abierto	Total	Meses de Duracion del Intervalo Abierto					PROMEDIO
		Menor que 12	12-23	24-35	36-47	48 y mas	
Total.....	176	2	6	9	10	149	111.46
%	100.0	1.1	3.4	5.1	5.7	84.7	
Usa Actualmente.....	49	-	1	4	2	42	106.51
%	100.0	-	2.0	8.2	4.1	85.7	
Uso en el Intervalo.....	28	-	2	1	3	18	117.83
%	100.0	-	8.3	4.2	12.5	75.0	
No ha usado en el intervalo.....	103	2	3	4	5	89	112.33
%	100.0	1.9	2.9	3.9	4.9	86.4	

- Sin informacion

TABLA 5.1.1.-
DISTRIBUCION PORCENTUAL DE MUJERES ACTUALMENTE
UNIDAS Y FERTILES, POR CONOCIMIENTO DE METODOS
ANTICONCEPTIVOS, SEGUN EDAD ACTUAL Y DESEO DE TENER
UN HIJO EN EL FUTURO.

Deseos de Tener un Hijo:
 Desea

Deseos de Tener un Hijo:
 No Desea

Edad Quinquenal	Total	Conocimiento de metodos Anticonceptivos			Total	Conocimiento de metodos Anticonceptivos		
		No Conoce	Conoce Solo Ineficientes	Conoce Alguno Eficiente		No Conoce	Conoce Solo Ineficientes	Conoce Alguno Eficiente
Total.....	1,486	57	14	1,415	766	32	4	730
%	100.0	3.8	.9	95.2	100.0	4.2	.5	95.3
15-19.....	141	11	1	129	20	2	-	18
%	100.0	7.8	.7	91.5	100.0	10.0	-	90.0
20-24.....	385	12	6	367	64	1	-	63
%	100.0	3.1	1.6	95.3	100.0	1.6	-	98.4
25-29.....	358	7	5	346	82	3	1	78
%	100.0	2.0	1.4	96.6	100.0	3.7	1.2	95.1
30-34.....	261	9	-	252	119	4	-	115
%	100.0	3.4	-	96.6	100.0	3.4	-	96.6
35-39.....	171	9	2	160	186	5	1	180
%	100.0	5.3	1.2	93.6	100.0	2.7	.5	96.8
40-44.....	109	6	-	103	169	7	2	160
%	100.0	5.5	-	94.5	100.0	4.1	1.2	94.7
45-49.....	61	3	-	58	126	10	-	116
%	100.0	4.9	-	95.1	100.0	7.9	-	92.1

TABLA 5.1.1 .-
DISTRIBUCION PORCENTUAL DE MUJERES ACTUALMENTE
UNIDAS Y FERTILES, POR CONOCIMIENTO DE METODOS
ANTICONCEPTIVOS, SEGUN EDAD ACTUAL Y DESEO DE TENER
UN HIJO EN EL FUTURO.

Edad Quinquenal	Total	Conocimiento de metodos Anticonceptivos			Total	Conocimiento de metodos Anticonceptivos		
		No Conoce	Conoce Solo Ineficientes	Conoce Alguno Eficiente		No Conoce	Conoce Solo Ineficientes	Conoce Alguno Eficiente
Total.....	2,372	92	20	2,260	120	3	2	115
%	100.0	3.9	.8	95.3	100.0	2.5	1.7	95.8
15-19.....	164	13	1	150	3	-	-	3
%	100.0	7.9	.6	91.5	100.0	-	-	100.0
20-24.....	467	14	6	447	18	1	-	17
%	100.0	3.0	1.3	95.7	100.0	5.6	-	94.4
25-29.....	466	11	6	449	26	1	-	25
%	100.0	2.4	1.3	96.4	100.0	3.8	-	96.2
30-34.....	404	14	1	389	24	1	1	22
%	100.0	3.5	.2	96.3	100.0	4.2	4.2	91.7
35-39.....	385	14	4	367	28	-	1	27
%	100.0	3.6	1.0	95.3	100.0	-	3.6	96.4
40-44.....	290	13	2	275	12	-	-	12
%	100.0	4.5	.7	94.8	100.0	-	-	100.0
45-49.....	196	13	-	183	9	-	-	9
%	100.0	6.6	-	93.4	100.0	-	-	100.0

TABLA 5.1.2 .-
DISTRIBUCION PORCENTUAL DE MUJERES ACTUALMENTE
UNIDAS Y FERTILES POR CONOCIMIENTO DE METODOS
ANTICONCEPTIVOS, SEGUN EDAD ACTUAL Y COMPARACION DE
HIJOS DESEADOS RESPECTO AL NUMERO DE HIJOS
ACTUALMENTE VIVOS (INCLUYENDO EMBARAZO ACTUAL)

Comparacion de Hijos
 Deseados e Hijos Vivos:
 Deseados = vivos

Total

Edad Quinquenal	Total	Conocimiento de metodos Anticonceptivos			Total	Conocimiento de metodos Anticonceptivos		
		No Conoce	Conoce Solo Ineficientes	Conoce Alguno Eficiente		No Conoce	Conoce Solo Ineficientes	Conoce Alguno Eficiente
Total.....	2,372 100.0	92 3.9	20 .8	2,260 95.3	404 100.0	9 2.2	4 1.0	391 96.8
15-19.....	164 100.0	13 7.9	1 .6	150 91.5	11 100.0	1 9.1	-	10 90.9
20-24.....	467 100.0	14 3.0	6 1.3	447 95.7	52 100.0	-	-	52 100.0
25-29.....	466 100.0	11 2.4	6 1.3	449 96.4	59 100.0	1 1.7	1 1.7	57 96.6
30-34.....	404 100.0	14 3.5	1 .2	389 96.3	74 100.0	2 2.7	1 1.4	71 95.9
35-39.....	385 100.0	14 3.6	4 1.0	367 95.3	97 100.0	3 3.1	1 1.0	93 95.9
40-44.....	290 100.0	13 4.5	2 .7	275 94.8	64 100.0	-	1 1.6	63 98.4
45-49.....	196 100.0	13 6.6	-	183 93.4	47 100.0	2 4.3	-	45 95.7

TABLA 5.1.2 .-
DISTRIBUCION PORCENTUAL DE MUJERES ACTUALMENTE
UNIDAS Y FERTILES POR CONOCIMIENTO DE METODOS
ANTICONCEPTIVOS, SEGUN EDAD ACTUAL Y COMPARACION DE
HIJOS DESEADOS RESPECTO AL NUMERO DE HIJOS
ACTUALMENTE VIVOS (INCLUYENDO EMBARAZO ACTUAL)
-Continued

Comparacion de Hijos Deseados e Hijos Vivos:
Deseados < vivos

Edad Quinquenal	Total	Conocimiento de metodos Anticonceptivos			Total	Conocimiento de metodos Anticonceptivos		
		No Conoce	Conoce Solo Ineficientes	Conoce Alguno Eficiente		No Conoce	Conoce Solo Ineficientes	Conoce Alguno Eficiente
Total.....	172	9	1	162	1,780	70	15	1,695
%	100.0	5.2	.6	94.2	100.0	3.9	.8	95.2
15-19.....	152				152	11	1	140
%	100.0				100.0	7.2	.7	92.1
20-24.....	8	1	-	7	406	13	6	387
%	100.0	12.5	-	87.5	100.0	3.2	1.5	95.3
25-29.....	14	2	-	12	390	8	5	377
%	100.0	14.3	-	85.7	100.0	2.1	1.3	96.7
30-34.....	24	1	-	23	306	11	-	295
%	100.0	4.2	-	95.8	100.0	3.6	-	96.4
35-39.....	49	-	-	49	236	9	3	224
%	100.0	-	-	100.0	100.0	3.8	1.3	94.9
40-44.....	44	3	1	40	179	9	-	170
%	100.0	6.8	2.3	90.9	100.0	5.0	-	95.0
45-49.....	33	2	-	31	111	9	-	102
%	100.0	6.1	-	93.9	100.0	8.1	-	91.9

- Sin informacion

**TABLA 5.2.1 - -
DISTRIBUCION PORCENTUAL DE MUJERES EXPUESTAS QUE USAN METODOS ANTICONCEPTIVOS, SEGUN NUMERO
DE HIJOS VIVOS Y DESEOS DE TENER UN HIJO (HAS) EN EL FUTURO.**

Total

Hijos Actualmente Vivos	Total	Tipo de Metodo que Usa			Total	Metodo Actualmente Usado												
		No usa	Metodo ineficiente	Metodo eficiente		No usa	Pildora	DIU	Otro M.C.	Lavado	Condon	Ritmo	Retiro	Estere- rili- zacion FEM.	Estere- rili- zacion MASC.	Inyec- cion	Vuyos	Otro metodo
Total.....	2,010	1,059	337	614	2,010	1,059	310	141	21	51	40	110	62	55	3	44	112	2
%.....	100.0	52.7	16.8	30.5	100.0	52.7	15.4	7.0	1.0	2.5	2.0	5.5	3.1	2.7	.3	2.2	5.6	.2
< de 3.....	880	438	150	292	880	438	146	64	16	19	24	54	23	11	1	30	53	1
%.....	100.0	49.8	17.0	33.2	100.0	49.8	16.6	7.3	1.8	2.2	2.7	6.1	2.6	1.3	.1	3.4	6.0	.1
3.....	290	119	52	119	290	119	52	41	2	8	5	20	11	9	1	9	13	-
%.....	100.0	41.0	17.9	41.0	100.0	41.0	17.9	14.1	.7	2.8	1.7	6.9	3.8	3.1	.3	3.1	4.5	-
4.....	197	94	37	66	197	94	37	12	-	6	3	15	4	9	1	4	12	-
%.....	100.0	47.7	18.8	33.5	100.0	47.7	18.8	6.1	-	3.0	1.5	7.6	2.0	4.6	.5	2.0	6.1	-
5 y mas.....	643	408	98	137	643	408	75	24	3	18	8	21	24	26	-	1	34	1
%.....	100.0	63.5	15.2	21.3	100.0	63.5	11.7	3.7	.5	2.8	1.2	3.3	3.7	4.0	-	.2	5.3	.2

**TABLA 5.2.1 - -
DISTRIBUCION PORCENTUAL DE MUJERES EXPUESTAS QUE USAN METODOS ANTICONCEPTIVOS, SEGUN NUMERO
DE HIJOS VIVOS Y DESEOS DE TENER UN HIJO (HAS) EN EL FUTURO.**

Deseos de Tener un Hijo:
Desea

Hijos Actualmente Vivos	Total	Tipo de Metodo que Usa			Total	Metodo Actualmente Usado												
		No usa	Metodo ineficiente	Metodo eficiente		No usa	Pildora	DIU	Otro M.C.	Lavado	Condon	Ritmo	Retiro	Estere- rili- zacion FEM.	Estere- rili- zacion MASC.	Inyec- cion	Vuyos	Otro metodo
Total.....	1,276	699	201	376	1,276	699	211	87	18	20	24	76	32	-	-	36	71	2
%.....	100.0	54.8	15.8	29.5	100.0	54.8	16.5	6.8	1.4	1.6	1.9	6.0	2.5	-	-	2.8	5.6	.2
< de 3.....	756	394	121	241	756	394	127	54	15	13	19	43	19	-	-	26	45	1
%.....	100.0	52.1	16.0	31.9	100.0	52.1	16.8	7.1	2.0	1.7	2.5	5.7	2.5	-	-	3.4	6.0	.1
3.....	184	78	35	71	184	78	36	22	2	4	3	13	9	-	-	8	9	-
%.....	100.0	42.4	19.0	38.6	100.0	42.4	19.6	12.0	1.1	2.2	1.6	7.1	4.9	-	-	4.3	4.9	-
4.....	103	61	18	24	103	61	19	3	-	1	-	10	1	-	-	2	6	1
%.....	100.0	59.2	17.5	23.3	100.0	59.2	18.4	2.9	-	1.0	-	9.7	1.0	-	-	1.9	5.8	.1
5 y mas.....	233	166	27	40	233	166	29	8	1	2	2	10	3	-	-	-	11	1
%.....	100.0	71.2	11.6	17.2	100.0	71.2	12.4	3.4	.4	.9	.9	4.3	1.3	-	-	-	4.7	.4

TABLA 5.2.1.-
DISTRIBUCION PORCENTUAL DE MUJERES EXPUESTAS QUE USAN METODOS ANTICONCEPTIVOS, SEGUN NUMERO DE HIJOS VIVOS Y DESEOS DE TENER UN HIJO (MAS) EN EL FUTURO.

Deseos de Tener un Hijo:
No Desea

Hijos Actualmente Vivos	Total	Tipo de Metodo que Usa			Total	Metodo Actualmente Usado												
		No usa	Metodo ineficiente	Metodo eficiente		No usa	Pildora	DIU	Otro M.C.	Lavado	Condon	Ritmo	Retiro	Estereilizacion FEH.	Estereilizacion MASC.	Inyeccion	Yuyos	Otro metodo
Total	653	315	122	216	653	315	89	46	3	29	14	30	28	55	3	1	35	-
%	100.0	48.2	18.7	33.1	100.0	48.2	13.5	7.0	.5	4.4	2.1	4.6	4.3	8.4	.5	1.1	5.4	-
< de 3	102	35	24	43	102	35	15	7	1	5	4	9	4	11	1	3	6	-
%	100.0	34.3	23.5	42.2	100.0	34.3	14.7	7.8	1.0	4.9	3.9	8.8	3.9	10.8	1.0	2.9	5.9	-
3	92	32	15	45	92	32	15	17	-	4	2	6	2	9	1	1	6	-
%	100.0	34.8	16.3	48.9	100.0	34.8	16.3	18.5	-	4.3	2.2	6.5	2.2	9.8	1.1	1.1	6.5	-
4	79	28	17	34	79	28	12	7	-	5	3	5	3	9	1	2	4	-
%	100.0	35.4	21.5	43.0	100.0	35.4	15.2	8.9	-	6.3	3.8	6.3	3.8	11.4	1.3	2.5	5.1	-
5 y mas	380	220	66	94	380	220	46	14	2	15	5	10	19	26	-	1	22	-
%	100.0	57.9	17.4	24.7	100.0	57.9	12.1	3.7	.5	3.9	1.3	2.6	5.0	6.8	-	.3	5.8	-

TABLA 5.2.1.-
DISTRIBUCION PORCENTUAL DE MUJERES EXPUESTAS QUE USAN METODOS ANTICONCEPTIVOS, SEGUN NUMERO DE HIJOS VIVOS Y DESEOS DE TENER UN HIJO (MAS) EN EL FUTURO.

Deseos de Tener un Hijo:
Indecisa

Hijos Actualmente Vivos	Total	Tipo de Metodo que Usa			Total	Metodo Actualmente Usado												
		No usa	Metodo ineficiente	Metodo eficiente		No usa	Pildora	DIU	Otro M.C.	Lavado	Condon	Ritmo	Retiro	Estereilizacion FEH.	Estereilizacion MASC.	Inyeccion	Yuyos	Otro metodo
Total	81	45	14	22	81	45	11	9	-	2	2	4	2	-	-	1	6	-
%	100.0	55.6	17.3	27.2	100.0	55.6	13.6	9.9	-	2.5	2.5	4.9	2.5	-	-	1.2	7.4	-
< de 3	22	9	5	8	22	9	4	2	-	1	1	2	-	-	-	1	2	-
%	100.0	40.9	22.7	36.4	100.0	40.9	18.2	9.1	-	4.5	4.5	9.1	-	-	-	4.5	9.1	-
3	14	9	2	3	14	9	1	2	-	-	-	1	-	-	-	-	1	-
%	100.0	64.3	14.3	21.4	100.0	64.3	7.1	14.3	-	-	-	7.1	-	-	-	-	7.1	-
4	15	5	2	8	15	5	6	2	-	-	-	-	-	-	-	-	2	-
%	100.0	33.3	13.3	53.3	100.0	33.3	40.0	13.3	-	-	-	-	-	-	-	-	13.3	-
5 y mas	30	22	5	3	30	22	-	2	-	1	1	1	2	-	-	-	1	-
%	100.0	73.3	16.7	10.0	100.0	73.3	-	6.7	-	3.3	3.3	3.3	6.7	-	-	-	3.3	-

- Sin informacion

TABLA 5.2.2a .-.
 PORCENTAJE DE MUJERES QUE ESTAN USANDO ALGUN METODO EFICIENTE
 (INCLUIDA ESTERILIZACION), POR EDAD A LA PRIMERA UNION Y AÑOS
 TRANSCURRIDOS DESDE LA MISMA.
 (Mujeres "expuestas" que no quieren mas hijos)

Años Transcurridos Desde la Primera Union	Total	Edad a la Primera Union				
		< DE 15	15-19	20-24	25-29	30-49
Total						
%	33.1	16.2	34.2	34.1	50.0	31.3
N	653	74	348	173	42	16
< de 5						
%	27.3	.0	33.3	25.0	60.0	.0
N	33	5	9	12	5	2
5-9						
%	45.8	22.2	45.7	50.0	60.0	60.0
N	72	9	35	18	5	5
10-14						
%	34.6	11.1	26.2	47.1	46.2	33.3
N	104	9	42	34	13	6
15-19						
%	33.6	23.1	34.3	32.6	50.0	.0
N	140	13	67	43	14	3
20-24						
%	35.6	16.7	40.0	30.4	40.0	-
N	163	12	100	46	5	-
25-29						
%	25.0	13.3	30.1	15.0	-	-
N	108	15	73	20	-	-
30 y mas						
%	18.2	18.2	18.2	-	-	-
N	33	11	22	-	-	-

- Sin informacion

TABLA 5.2.5.-
DISTRIBUCION DE USO DE METODOS EN EL ULTIMO INTERVALO CERRADO, SEGUN NUMERO DE HIJOS VIVOS (MAS EMBARAZO ACTUAL)
Y SI EL ULTIMO EMBARAZO FUE DESEADO
(Mujeres alguna vez unidas con por lo menos un embarazo fertil)

Total

Hijos Actualmente Vivos (Incluye Embarazo Actual)	Total	Uso de Algun Metodo en el Ultimo Intervalo Cerrado			Total	Metodo Usado en el Ultimo Intervalo Cerrado										
		No Uso	Metodo Ineficiente	Metodo eficiente		No uso	Pildora	DIU	Otro M.C.F.	Lavado	Condon	Ritmo	Retiro	Inyec-cion	Yuyos	Otro Metodo
Total.....	2,799	1,954	360	485	2,799	1,954	297	61	16	66	36	116	47	75	123	
%.....	100.0	69.8	12.9	17.3	100.0	69.8	10.6	2.2	.6	2.4	1.3	4.1	1.7	2.7	4.4	
0.....	21	18	-	3	21	18	14.3	-	-	-	-	-	-	-	-	-
%.....	100.0	85.7	-	14.3	100.0	85.7	14.3	-	-	-	-	-	-	-	-	-
1.....	577	430	49	98	577	430	62	-	1	8	8	22	4	27	14	-
%.....	100.0	74.5	8.5	17.0	100.0	74.5	10.7	-	.2	1.4	1.4	3.8	.7	4.7	2.4	-
2.....	561	326	85	150	561	326	79	29	8	11	11	29	13	23	31	-
%.....	100.0	58.1	15.2	26.7	100.0	58.1	14.1	5.2	1.4	2.0	2.0	5.2	2.3	4.1	5.5	-
3.....	446	270	73	103	446	270	63	18	5	18	9	22	12	8	20	1
%.....	100.0	60.5	16.4	23.1	100.0	60.5	14.1	4.0	1.1	4.0	2.0	4.9	2.7	1.8	4.5	.2
4.....	273	180	50	43	273	180	28	6	-	9	1	15	2	8	17	1
%.....	100.0	65.9	18.3	15.8	100.0	65.9	10.3	2.2	-	3.3	.4	5.5	.6	2.9	6.2	.4
5.....	255	192	29	34	255	192	21	6	-	8	3	6	2	4	11	-
%.....	100.0	75.3	11.4	13.3	100.0	75.3	8.2	2.4	-	3.1	1.2	2.4	.6	1.6	4.3	-
6.....	167	133	17	17	167	133	11	-	1	2	1	7	-	4	6	1
%.....	100.0	79.6	10.2	10.2	100.0	79.6	6.6	-	.6	1.2	.6	4.2	-	2.4	3.6	.6
7.....	153	125	15	13	153	125	12	1	-	3	-	1	2	4	7	-
%.....	100.0	81.7	9.8	8.5	100.0	81.7	7.8	.7	-	2.0	-	.7	1.4	2.6	4.6	-
8.....	122	85	22	15	122	85	11	1	1	3	2	7	-	-	7	-
%.....	100.0	69.7	18.0	12.3	100.0	69.7	9.0	.8	.8	2.5	1.6	5.7	2.5	-	7.4	-
9 y mas.....	224	195	20	9	224	195	7	-	-	4	1	7	1	1	3	-
%.....	100.0	87.1	8.9	4.0	100.0	87.1	3.1	-	-	1.8	.4	3.1	.4	.4	3.6	-

Ultimo Embarazo Deseado

Hijos Actualmente Vivos (Incluye Embarazo Actual)	Total	Uso de Algun Metodo en el Ultimo Intervalo Cerrado			Total	Metodo Usado en el Ultimo Intervalo Cerrado										
		No Uso	Metodo Ineficiente	Metodo eficiente		No uso	Pildora	DIU	Otro M.C.F.	Lavado	Condon	Ritmo	Retiro	Inyec-cion	Yuyos	Otro Metodo
Total.....	2,430	1,704	287	439	2,430	1,704	266	58	16	46	30	97	37	69	99	3
%.....	100.0	70.1	11.8	18.1	100.0	70.1	10.9	2.4	.7	1.9	1.2	4.0	1.5	2.8	4.1	.1
0.....	21	18	-	3	21	18	14.3	-	-	-	-	-	-	-	-	-
%.....	100.0	85.7	-	14.3	100.0	85.7	14.3	-	-	-	-	-	-	-	-	-
1.....	572	426	49	97	572	426	61	-	1	8	8	22	4	27	14	-
%.....	100.0	74.5	8.6	17.0	100.0	74.5	10.7	-	.2	1.4	1.4	3.8	.7	4.7	2.4	-
2.....	534	309	80	145	534	309	76	29	8	10	10	28	13	22	28	-
%.....	100.0	57.9	15.0	27.2	100.0	57.9	14.2	5.4	1.5	1.9	1.9	5.2	2.4	4.1	5.2	-
3.....	400	247	61	92	400	247	56	17	5	11	7	20	12	7	17	1
%.....	100.0	61.8	15.3	23.0	100.0	61.8	14.0	4.3	1.3	2.8	1.8	5.0	3.0	1.8	4.3	.3
4.....	231	154	38	39	231	154	26	6	-	8	1	13	3	6	13	1
%.....	100.0	66.7	16.5	16.9	100.0	66.7	11.3	2.6	-	3.5	.4	5.8	1.3	2.6	5.6	.4
5.....	207	160	20	27	207	160	16	5	-	5	2	8	1	4	7	-
%.....	100.0	77.3	9.7	13.0	100.0	77.3	7.7	2.4	-	2.4	1.0	1.9	1.0	1.9	3.4	-
6.....	120	98	12	10	120	98	6	-	1	1	1	3	-	2	6	1
%.....	100.0	81.7	10.0	8.3	100.0	81.7	5.0	-	.8	.8	.8	2.5	-	1.7	5.0	.8
7.....	114	96	7	11	114	96	10	1	-	-	-	-	1	2	5	-
%.....	100.0	84.2	6.1	9.6	100.0	84.2	8.8	.9	-	-	-	-	1.8	-	4.4	-
8.....	82	62	11	9	82	62	8	-	1	2	-	4	-	-	5	-
%.....	100.0	75.6	13.4	11.0	100.0	75.6	9.8	-	1.2	2.4	-	4.9	-	-	6.1	-
9 y mas.....	149	134	9	6	149	134	4	-	-	1	1	3	1	1	3	-
%.....	100.0	89.9	6.0	4.0	100.0	89.9	2.7	-	-	.7	.7	2.0	.7	.7	2.7	-

TABLA 5.2.4b4.-
 MUJERES "EXPUESTAS": PORCENTAJE USANDO ALGUN METODO EFICIENTE (INCLUIDA ESTERILIZACION) Y QUE NO QUIEREN MAS HIJOS, POR EDAD
 ACTUAL SEGUN NIVEL EDUCATIVO DE LA MUJER.

Educacion de la Mujer	Total	Edad Decenal			
		15-24	25-34	35-44	45-49
Total					
%	10.7	3.2	7.7	19.3	13.1
N	2,010	468	736	615	191
Hasta 2 anos de Educacion (*)					
%	10.4	4.5	7.3	16.2	7.8
N	453	66	137	173	77
3 a 5 anos					
%	9.8	4.2	6.2	17.3	13.0
N	714	166	257	214	77
6 anos					
%	10.2	1.7	6.9	23.8	19.0
N	412	117	173	101	21
7 a 11 anos					
%	13.3	1.3	12.8	25.0	28.6
N	249	76	94	72	7
12 anos					
%	14.4	6.5	11.5	23.7	25.0
N	125	31	52	38	4
13 y mas anos					
%	10.5	.0	4.3	17.6	40.0
N	57	12	23	17	5

NOTE: (*) Incluye sin instruccion

Tabla 5.2.5 - Distribución de uso de métodos en el último intervalo cerrado, según número de hijos vivos (mas embarazo actual) y si el último embarazo fue deseado. (Mujeres alguna vez unidas con por lo menos un embarazo fértil)

522

Último o Actual Embarazo:
No Deseado

Hijos Actualmente Vivos (Incluye Embarazo Actual)	Total	Uso de Algun Metodo en el Último Intervalo Cerrado			Total	Metodo Usado en el Último Intervalo Cerrado										
		No Uso	Metodo Ineficiente	Metodo eficiente		No uso	Pildora	DIU	Otro M.C.F.	Lavado	Condon	Kitmo	Retiro	Inyec-ción	Yuyos	Otro Metodo
Total	308	206	64	38	308	206	24	3	-	19	16	10	5	20	-	
%	100.0	66.9	20.8	12.3	100.0	66.9	7.8	1.0	-	5.8	5.2	3.2	1.6	6.5	-	
1	3	3	-	-	3	3	-	-	-	-	-	-	-	-	-	
%	100.0	100.0	-	-	100.0	100.0	-	-	-	-	-	-	-	-	-	
2	24	14	5	5	24	14	3	-	-	1	1	-	1	3	-	
%	100.0	58.3	20.8	20.8	100.0	58.3	12.5	-	-	4.2	4.2	-	4.2	12.5	-	
3	34	18	8	8	34	18	4	1	-	5	2	1	1	2	-	
%	100.0	52.9	23.5	23.5	100.0	52.9	11.8	2.9	-	14.7	5.9	2.9	2.9	5.9	-	
4	41	25	12	4	41	25	2	-	-	1	-	2	2	6	-	
%	100.0	61.0	29.3	9.8	100.0	61.0	4.9	-	-	2.4	-	4.9	4.9	14.6	-	
5	41	27	9	5	41	27	3	1	-	3	1	2	-	4	-	
%	100.0	65.9	22.0	12.2	100.0	65.9	7.3	2.4	-	7.3	2.4	4.9	-	9.8	-	
6	35	24	5	6	35	24	5	-	-	1	-	4	1	-	-	
%	100.0	68.6	14.3	17.1	100.0	68.6	14.3	-	-	2.9	-	11.4	2.9	-	-	
7	30	22	6	2	30	22	2	-	-	3	-	-	-	1	-	
%	100.0	73.3	20.0	6.7	100.0	73.3	6.7	-	-	10.0	-	-	-	3.3	-	
8	37	21	10	6	37	21	3	1	-	1	2	3	-	3	-	
%	100.0	56.8	27.0	16.2	100.0	56.8	8.1	2.7	-	2.7	5.4	8.1	-	8.1	-	
9 y mas	63	52	9	2	63	52	2	-	-	3	-	3	-	3	-	
%	100.0	82.5	14.3	3.2	100.0	82.5	3.2	-	-	4.8	-	4.8	-	4.8	-	

Último o Actual Embarazo:
Indecisa

Hijos Actualmente Vivos (Incluye Embarazo Actual)	Total	Uso de Algun Metodo en el Último Intervalo Cerrado			Total	Metodo Usado en el Último Intervalo Cerrado										
		No Uso	Metodo Ineficiente	Metodo eficiente		No uso	Pildora	DIU	Otro M.C.F.	Lavado	Condon	Kitmo	Retiro	Inyec-ción	Yuyos	Otro Metodo
Total	57	42	8	7	57	42	10.5	-	-	3.5	-	3.5	1	4	-	
%	100.0	73.7	14.0	12.3	100.0	73.7	18.4	-	-	6.1	-	6.1	1.8	7.0	-	
1	2	1	-	1	2	1	50.0	-	-	-	-	-	-	-	-	
%	100.0	50.0	-	50.0	100.0	50.0	100.0	-	-	-	-	-	-	-	-	
2	3	3	-	-	3	3	-	-	-	-	-	-	-	-	-	
%	100.0	100.0	-	-	100.0	100.0	-	-	-	-	-	-	-	-	-	
3	10	4	3	3	10	4	30.0	-	-	2	-	-	-	1	-	
%	100.0	40.0	30.0	30.0	100.0	40.0	30.0	-	-	20.0	-	-	-	10.0	-	
4	1	1	-	-	1	1	-	-	-	-	-	-	-	-	-	
%	100.0	100.0	-	-	100.0	100.0	-	-	-	-	-	-	-	-	-	
5	6	5	-	1	6	5	16.7	-	-	-	-	-	-	-	-	
%	100.0	83.3	-	16.7	100.0	83.3	16.7	-	-	-	-	-	-	-	-	
6	11	10	-	1	11	10	-	-	-	-	-	-	9.1	-	-	
%	100.0	90.9	-	9.1	100.0	90.9	-	-	-	-	-	-	9.1	-	-	
7	9	7	2	-	9	7	-	-	-	-	1	-	-	1	-	
%	100.0	77.8	22.2	-	100.0	77.8	-	-	-	-	11.1	-	-	11.1	-	
8	3	2	1	-	3	2	-	-	-	-	-	-	-	3	-	
%	100.0	66.7	33.3	-	100.0	66.7	-	-	-	-	-	-	-	33.3	-	
9 y mas	12	9	2	1	12	9	8.3	-	-	-	-	8.3	-	8.3	-	
%	100.0	75.0	16.7	8.3	100.0	75.0	8.3	-	-	-	-	8.3	-	8.3	-	

- Sin informacion

TABLA 5.3.1.-
DISTRIBUCION PORCENTUAL DE MUJERES ACTUALMENTE UNIDAS Y FERTILES POR PATRON DE USO DE METODOS ANTICONCEPTIVOS,
SEGUN DESEOS DE TENER UN HIJO EN EL FUTURO Y EDAD ACTUAL.

Total

Deseos de Tener un Hijo	Total	Patron de Uso de Metodos Anticonceptivos						
		Nunca uso, piensa usar	Nunca uso, no piensa usar o indecisa	Uso en intervalo abierto	Uso ultimo intervalo cerrado	Uso en algun intervalo anterior	Esterilizacion Anticonceptiva	Usuaría Actual de Otro Metodo
Total.....	2,372	259	711	162	216	73	58	993
%	100.0	10.9	30.0	6.8	9.1	3.1	2.4	37.6
Desea.....	1,486	147	487	113	127	35	-	577
%	100.0	9.9	32.8	7.6	8.5	2.4	-	38.8
No Desea.....	766	98	176	48	75	31	58	280
%	100.0	12.8	23.0	6.3	9.8	4.0	7.6	36.6
Indecisa.....	120	14	48	1	14	7	-	36
%	100.0	11.7	40.0	.8	11.7	5.8	-	30.0

Edad Decenal:
15-24

Deseos de Tener un Hijo	Total	Patron de Uso de Metodos Anticonceptivos						
		Nunca uso, piensa usar	Nunca uso, no piensa usar o indecisa	Uso en intervalo abierto	Uso ultimo intervalo cerrado	Uso en algun intervalo anterior	Esterilizacion Anticonceptiva	Usuaría Actual de Otro Metodo
Total.....	631	111	184	36	77	17	1	205
%	100.0	17.6	29.2	5.7	12.2	2.7	.2	32.5
Desea.....	526	78	162	34	61	10	-	181
%	100.0	14.8	30.8	6.5	11.6	1.9	-	34.4
No Desea.....	84	26	13	2	15	5	1	22
%	100.0	31.0	15.5	2.4	17.9	6.0	1.2	26.2
Indecisa.....	21	7	9	-	1	-	-	2
%	100.0	33.3	42.9	-	4.8	9.5	-	9.5

Edad Decenal:
25-34

Deseos de Tener un Hijo	Total	Patron de Uso de Metodos Anticonceptivos						
		Nunca uso, piensa usar	Nunca uso, no piensa usar o indecisa	Uso en intervalo abierto	Uso ultimo intervalo cerrado	Uso en algun intervalo anterior	Esterilizacion Anticonceptiva	Usuaría Actual de Otro Metodo
Total.....	870	85	220	48	94	36	16	371
%	100.0	9.8	25.3	5.5	10.8	4.1	1.8	42.6
Desea.....	619	50	168	39	52	21	-	289
%	100.0	8.1	27.1	6.3	8.4	3.4	-	46.7
No Desea.....	201	32	38	9	32	10	16	64
%	100.0	15.9	18.9	4.5	15.9	5.0	8.0	31.8
Indecisa.....	50	3	14	-	10	5	-	18
%	100.0	6.0	28.0	-	20.0	10.0	-	36.0

TABLA 5.2.2b -
 MUJERES "EXPUERTAS": PORCENTAJE USANDO ALGUN METODO EFICIENTE (INCLUIDA LA ESTERILIZACION) Y QUE NO QUIEREN MAS
 HIJOS, POR EDAD A LA PRIMERA UNION Y AÑOS TRANSCURRIDOS DESDE LA MISMA.

Años Transcurridos Desde la Primera Union	Total	Edad a la Primera Union				
		12-14	15-19	20-24	25-29	30-49
Total						
%.....	10.7	7.7	11.5	10.1	12.0	8.6
N.....	2,010	156	1,036	585	175	58
< 5						
%.....	2.0	.0	1.4	1.9	5.8	.0
N.....	459	22	211	155	52	19
5-9						
%.....	7.3	6.7	7.4	7.0	5.5	15.8
N.....	450	30	217	129	55	19
10-14						
%.....	10.3	4.0	6.8	14.5	16.2	13.3
N.....	348	25	161	110	37	15
15-19						
%.....	16.3	14.3	15.8	14.7	31.8	.0
N.....	289	21	146	95	22	5
20-24						
%.....	23.7	10.5	25.8	22.6	22.2	-
N.....	245	19	155	62	9	-
25-29						
%.....	15.9	9.1	19.3	8.8	-	-
N.....	170	22	114	34	-	-
30 y mas						
%.....	12.2	11.8	12.5	-	-	-
N.....	49	17	32	-	-	-

- Sin informacion

TABLA 5.2.3a.-
 PORCENTAJE DE MUJERES QUE ESTAN USANDO ALGUN METODO EFICIENTE (INCLUIDA ESTERILIZACION),
 POR NUMERO DE HIJOS VIVOS, SEGUN EDAD ACTUAL.
 (Mujeres "expuestas" que no quieren mas hijos)

Edad Quinquenal	Total	Hijos Actualmente Vivos										
		0	1	2	3	4	5	6	7	8	9 y mas	
Total												
%	33.1	0.0	27.8	46.3	48.9	43.0	35.9	21.5	18.2	28.8	20.3	
N	653	2	18	82	92	79	78	65	55	59	123	
15-19												
%	0	-	0	0	0	-	-	-	-	-	-	
N	8	-	4	3	1	-	-	-	-	-	-	
20-24												
%	35.7	0	-	41.2	21.4	42.9	66.7	-	-	-	-	
N	42	1	-	17	14	7	3	-	-	-	-	
25-29												
%	30.2	0	16.7	62.5	60.0	29.4	14.3	10.0	0	0	-	
N	63	1	6	8	10	17	7	10	3	1	-	
30-34												
%	40.4	-	0	83.3	73.7	53.8	26.7	0	25.0	12.5	0	
N	94	-	3	12	19	13	15	9	8	8	7	
35-39												
%	36.3	-	66.7	57.9	50.0	40.0	35.0	36.8	26.7	27.3	10.0	
N	160	-	3	19	22	20	20	19	15	22	20	
40-44												
%	37.7	-	100.0	26.7	64.3	58.3	42.1	23.5	22.2	25.0	37.7	
N	162	-	2	15	14	12	19	17	18	12	53	
45-49												
%	20.2	-	-	12.5	16.7	40.0	42.9	20.0	0	43.8	7.0	
N	124	-	-	8	12	10	14	10	11	18	43	

- Sin informacion

TABLA 5.2.3b.-
 MUJERES "EXPUERTAS": PORCENTAJE USANDO ALGUN METODO EFICIENTE (INCLUIDA ESTERILIZACION) Y QUE NO QUIEREN MAS HIJOS, POR NUMERO
 HIJOS VIVOS, SEGUN EDAD ACTUAL.

Edad Quinquenal	Total	Hijos Actualmente Vivos									
		0	1	2	3	4	5	6	7	8	9 y mas
Total	10.7	0.0	1.4	9.8	15.5	17.3	16.6	11.2	9.7	20.0	15.5
N	2,010	142	351	387	290	197	169	125	103	85	164
15-19	.0	.0	.0	.0	.0	-	-	-	-	-	-
N	119	43	57	17	2	-	-	-	-	-	-
20-24	4.3	.0	.0	7.0	5.6	21.4	40.0	-	-	-	-
N	349	54	122	100	54	14	5	-	-	-	-
25-29	4.8	.0	1.1	4.7	8.8	8.8	3.3	5.9	.0	.0	-
N	395	17	92	107	68	57	30	17	5	2	-
30-34	11.1	.0	.0	13.5	24.1	13.7	9.5	.0	9.1	9.1	.0
N	341	11	35	74	58	51	42	27	22	11	10
35-39	17.1	.0	7.7	23.4	20.8	17.8	17.5	19.4	15.4	17.6	7.4
N	340	6	26	47	53	45	40	36	26	34	27
40-44	22.2	.0	14.3	14.8	25.7	41.2	24.2	13.8	13.8	18.8	29.4
N	275	7	14	27	35	17	33	29	29	16	68
45-49	13.1	.0	.0	6.7	10.0	30.8	31.6	12.5	.0	31.8	5.4
N	191	4	5	15	20	13	19	16	21	22	56

- Sin informacion

TABLA 5.2.4a1 .-
 PORCENTAJE DE MUJERES QUE ESTAN USANDO ALGUN METODO
 EFICIENTE (INCLUIDA ESTERILIZACION),
 POR EDAD ACTUAL, SEGUN LUGAR DE RESIDENCIA.
 (Mujeres "expuestas" que no quieren mas hijos)

Lugar de Residencia Actual	Total	Edad Decenal			
		15-24	25-34	35-44	45-49
Total	33.1	30.0	36.3	37.0	20.2
%.....	653	50	157	322	124
N.....					
Gran Asuncion	49.4	61.5	64.9	48.9	20.8
%.....	164	13	37	90	24
N.....					
Resto Urbano	48.4	25.0	45.8	58.1	37.5
%.....	95	4	24	43	24
N.....					
Rural	22.6	18.2	22.9	26.5	14.5
%.....	394	33	96	189	76
N.....					

TABLA 5.2.4a2 .-
 PORCENTAJE DE MUJERES QUE ESTAN USANDO ALGUN METODO
 EFICIENTE (INCLUIDA ESTERILIZACION),
 POR EDAD ACTUAL, SEGUN RESIDENCIA EN LA INFANCIA.
 (Mujeres "expuestas" que no quieren mas hijos)

Residencia en la Infancia	Total	Edad Decenal			
		15-24	25-34	35-44	45-49
Total	33.1	30.0	36.3	37.0	20.2
%.....	653	50	157	322	124
N.....					
Rural	22.9	20.0	18.6	28.3	16.4
%.....	349	30	86	166	67
N.....					
Pueblo	34.3	22.2	48.4	38.2	15.6
%.....	140	9	31	68	32
N.....					
Asuncion	53.7	63.6	65.0	52.3	36.0
%.....	164	11	40	88	25
N.....					

TABLA 5.2.4a3.-
 PORCENTAJE DE MUJERES QUE ESTAN USANDO ALGUN METODO
 EFICIENTE (INCLUIDA ESTERILIZACION),
 POR EDAD ACTUAL, SEGUN PATRON DE TRABAJO.
 (Mujeres "expuestas" que no quieren mas hijos)

Patron de Trabajo	Total	Edad Decenal			
		15-24	25-34	35-44	45-49
Total					
%.....	33.1	30.0	36.3	37.0	20.2
N.....	653	50	157	322	124
Trbja. Actualmente y Antes de Casarse					
%.....	31.4	33.3	26.7	35.4	25.0
N.....	188	12	45	99	32
Trbja. Actualmente, No Trbjo. Antes de Casarse					
%.....	37.2	40.0	50.0	38.6	18.8
N.....	94	5	16	57	16
No Trbja. Actual., Trbjo. Antes y despues de Casarse					
%.....	24.2	20.0	23.1	32.1	12.5
N.....	62	5	13	28	16
No Trbja. Actual., Trbjo. despues y no Antes de Casarse					
%.....	30.0	.0	25.0	35.3	28.6
N.....	30	2	4	17	7
No Trbja. Actual., Trbjo. Antes de Casarse					
%.....	39.2	31.3	56.7	39.2	21.7
N.....	120	16	30	51	23
Nunca ha Trabajado					
%.....	32.1	30.0	32.7	38.6	16.7
N.....	159	10	49	70	30

TABLA 5.2.4a4 .-
 PORCENTAJE DE MUJERES QUE ESTAN USANDO ALGUN METODO
 EFICIENTE (INCLUIDA ESTERILIZACION),
 POR EDAD ACTUAL, SEGUN NIVEL EDUCATIVO DE LA MUJER.
 (Mujeres "expuestas" que no quieren mas hijos)

Educacion de la Mujer	Total	Edad Decenal			
		15-24	25-34	35-44	45-49
Total					
%.....	33.1	30.0	36.3	37.0	20.2
N.....	653	50	157	322	124
Hasta 2 anos de Educacion (*)					
%.....	22.3	21.4	22.2	26.4	13.0
N.....	211	14	45	106	46
3 a 5 anos					
%.....	29.3	31.8	28.1	33.6	20.0
N.....	239	22	57	110	50
6 anos					
%.....	40.0	20.0	44.4	47.1	23.5
N.....	105	10	27	51	17
7 a 11 anos					
%.....	58.9	50.0	66.7	58.1	40.0
N.....	56	2	18	31	5
12 anos					
%.....	62.1	100.0	66.7	56.3	50.0
N.....	29	2	9	16	2
13 y mas anos					
%.....	46.2	-	100.0	37.5	50.0
N.....	13	-	1	8	4

- Sin informacion

Note: (*) Incluye sin instruccion

TABLA 5.2.4b1 .-
 MUJERES "EXPUERTAS": PORCENTAJE USANDO ALGUN METODO EFICIENTE (INCLUIDA ESTERILIZACION) Y QUE NO QUIEREN MAS HIJOS, POR EDAD
 ACTUAL SEGUN RESIDENCIA ACTUAL.

530

Lugar de Residencia Actual	Total	Edad Decenal			
		15-24	25-34	35-44	45-49
Total	10.7	3.2	7.7	19.3	13.1
%.....	2,010	468	736	615	191
N.....					
Gran Asuncion	14.6	6.2	12.0	23.2	13.5
%.....	556	129	200	190	37
N.....					
Resto Urbano	13.6	1.5	7.5	28.1	27.3
%.....	337	68	147	89	33
N.....					
Rural	8.0	2.2	5.7	14.9	9.1
%.....	1,117	271	389	336	121
N.....					

TABLA 5.2.4b2 .-
 MUJERES "EXPUERTAS": PORCENTAJE USANDO ALGUN METODO EFICIENTE (INCLUIDA ESTERILIZACION) Y QUE NO QUIEREN MAS HIJOS, POR EDAD
 ACTUAL SEGUN RESIDENCIA EN LA INFANCIA.

Residencia en la Infancia	Total	Edad Decenal			
		15-24	25-34	35-44	45-49
Total	10.7	3.2	7.7	19.3	13.1
%.....	2,010	468	736	615	191
N.....					
Rural	8.2	2.6	4.7	15.6	10.4
%.....	977	228	342	301	106
N.....					
Pueblo	10.9	2.1	9.3	19.3	10.9
%.....	440	97	162	135	46
N.....					
Asuncion	14.8	4.9	11.2	25.7	23.1
%.....	593	143	232	179	39
N.....					

TABLA 5.2.4b3.-
 MUJERES "EXPUERTAS": PORCENTAJE USANDO ALGUN METODO EFICIENTE (INCLUIDA ESTERILIZACION) Y QUE NO QUIEREN MAS HIJOS, POR EDAD
 ACTUAL SEGUN PATRON DE TRABAJO.

Patron de Trabajo	Total	Edad Decenal			
		15-24	25-34	35-44	45-49
Total					
%.....	10.7	3.2	7.7	19.3	13.1
N.....	2,010	468	736	615	191
Trbja. Actualmente y Antes de Casarse					
%.....	9.4	3.5	5.0	16.5	13.3
N.....	627	114	241	212	60
Trbja. Actualmente, No Trbjo. Antes de Casarse					
%.....	15.1	6.9	10.5	23.2	9.4
N.....	232	29	76	95	32
No Trtja. Actual., Trtjo. Antes y despues de Casarse					
%.....	8.2	2.2	4.2	18.8	11.1
N.....	182	45	71	48	18
No Trtja. Actual., Trtjo. despues y no Antes de Casarse					
%.....	13.2	.0	4.2	25.0	28.6
N.....	68	13	24	24	7
No Trtja. Actual., Trtjo. Antes de Casarse					
%.....	11.6	4.0	11.3	20.2	15.6
N.....	405	124	150	99	32
Nunca ha Trabajado					
%.....	10.3	2.1	9.2	19.7	11.9
N.....	496	143	174	137	42

TABLA 5.3.1.-
DISTRIBUCION PORCENTUAL DE MUJERES ACTUALMENTE UNIDAS Y FERTILES POR PATRON DE USO DE METODOS ANTICONCEPTIVOS,
SEGUN DESEOS DE TENER UN HIJO EN EL FUTURO Y EDAD ACTUAL.

503

Edad Decenal:
 35-44

Deseos de Tener un Hijo	Total	Patron de Uso de Metodos Anticonceptivos						
		Nunca uso, piensa usar	Nunca uso, no piensa usar o indecisa	Uso en intervalo abierto	Uso ultimo intervalo cerrado	Uso en algun intervalo anterior	Esterilizacion Anticonceptiva	Usuaría Actual de Otro Metodo
Total.....	675	56	212	54	38	17	30	268
%	100.0	8.3	31.4	8.0	5.6	2.5	4.4	39.7
Desea.....	280	16	115	33	12	3	-	101
%	100.0	5.7	41.1	11.8	4.3	1.1	-	36.1
No Desea.....	355	36	79	21	23	14	30	157
%	100.0	10.1	22.3	5.9	6.5	3.9	8.5	42.8
Indecisa.....	40	4	18	-	3	-	-	15
%	100.0	10.0	45.0	-	7.5	-	-	37.5

Edad Decenal:
 45-49

Deseos de Tener un Hijo	Total	Patron de Uso de Metodos Anticonceptivos						
		Nunca uso, piensa usar	Nunca uso, no piensa usar o indecisa	Uso en intervalo abierto	Uso ultimo intervalo cerrado	Uso en algun intervalo anterior	Esterilizacion Anticonceptiva	Usuaría Actual de Otro Metodo
Total.....	196	7	95	24	7	3	11	49
%	100.0	3.6	48.5	12.2	3.6	1.5	5.6	25.0
Desea.....	61	3	42	7	2	1	-	6
%	100.0	4.9	68.9	11.5	3.3	1.6	-	9.8
No Desea.....	126	4	46	16	5	2	11	42
%	100.0	3.2	36.5	12.7	4.0	1.6	8.7	33.3
Indecisa.....	9	-	7	1	-	-	-	1
%	100.0	-	77.8	11.1	-	-	-	11.1

- Sin informacion

TABLA 5.2.4b3 .-
MUJERES "EXPOSISTAS": PORCENTAJE USANDO ALGUN METODO EFICIENTE (INCLUIDA ESTERILIZACION) Y QUE NO QUIEREN MAS HIJOS, POR EDAD
ACTUAL SEGUN PATRON DE TRABAJO.

Patron de Trabajo	Total	Edad Decenal			
		15-24	25-34	35-44	45-49
Total					
%.....	10.7	3.2	7.7	19.3	13.1
N.....	2,010	468	736	615	191
Trbja. Actualmente y Antes de Casarse					
%.....	9.4	3.5	5.0	16.5	13.3
N.....	627	114	241	212	60
Trbja. Actualmente, No Trbjo. Antes de Casarse					
%.....	15.1	6.9	10.5	23.2	9.4
N.....	232	29	76	95	32
No Trbja. Actual., Trbjo .Antes y despues de Casarse					
%.....	8.2	2.2	4.2	18.8	11.1
N.....	182	45	71	48	18
No Trbja. Actual., Trbjo . despues y no Antes de Casarse					
%.....	13.2	.0	4.2	25.0	28.6
N.....	68	13	24	24	7
No Trbja. Actual., Trbjo . Antes de Casarse					
%.....	11.6	4.0	11.3	20.2	15.6
N.....	405	124	150	99	32
Nunca ha Trabajado					
%.....	10.3	2.1	9.2	19.7	11.9
N.....	496	143	174	137	42

TABLA 5.3.1.-
DISTRIBUCION PORCENTUAL DE MUJERES ACTUALMENTE UNIDAS Y FERTILES POR PATRON DE USO DE METODOS ANTICONCEPTIVOS,
SEGUN DESEOS DE TENER UN HIJO EN EL FUTURO Y EDAD ACTUAL.

1002

Edad Decenal:
 35-44

Deseos de Tener un Hijo	Total	Patron de Uso de Metodos Anticonceptivos						
		Nunca uso, piensa usar	Nunca uso, no piensa usar o indecisa	Uso en intervalo abierto	Uso ultimo intervalo cerrado	Uso en algun intervalo anterior	Esterili-zacion Anticon-ceptiva	Usuaría Actual de Otro Metodo
Total.....	675	56	212	54	38	17	30	268
%	100.0	8.3	31.4	8.0	5.6	2.5	4.4	39.7
Desea.....	280	16	115	33	12	3	-	101
%	100.0	5.7	41.1	11.8	4.3	1.1	-	36.1
No Desea.....	355	36	79	21	23	14	30	152
%	100.0	10.1	22.3	5.9	6.5	3.9	8.5	42.8
Indecisa.....	40	4	18	-	3	-	-	15
%	100.0	10.0	45.0	-	7.5	-	-	37.5

Edad Decenal:
 45-49

Deseos de Tener un Hijo	Total	Patron de Uso de Metodos Anticonceptivos						
		Nunca uso, piensa usar	Nunca uso, no piensa usar o indecisa	Uso en intervalo abierto	Uso ultimo intervalo cerrado	Uso en algun intervalo anterior	Esterili-zacion Anticon-ceptiva	Usuaría Actual de Otro Metodo
Total.....	196	7	95	24	7	3	11	49
%	100.0	3.6	48.5	12.2	3.6	1.5	5.6	25.0
Desea.....	61	3	42	7	2	1	-	6
%	100.0	4.9	68.9	11.5	3.3	1.6	-	9.8
No Desea.....	126	4	46	16	5	2	11	42
%	100.0	3.2	36.5	12.7	4.0	1.6	8.7	33.3
Indecisa.....	9	-	7	1	-	-	-	1
%	100.0	-	77.8	11.1	-	-	-	11.1

- Sin informacion

TABLA 5.3.2 - -
DISTRIBUCION PORCENTUAL DE MUJERES ACTUALMENTE UNIDAS Y FERTILES POR PATRON DE USO DE METODOS ANTICONCEPTIVOS, SEGUN
COMPARACION DE HIJOS DESEADOS RESPECTO AL NUMERO DE HIJOS ACTUALMENTE VIVOS (INCLUYENDO EMBARAZO ACTUAL) Y EDAD ACTUAL.

Total

Comparacion de Hijos Deseados e Hijos Vivos	Total	Patron de Uso de Metodos Anticonceptivos						
		Nunca uso, piensa usar	Nunca uso, no piensa usar o indecisa	Uso en intervalo abierto	Uso ultimo intervalo cerrado	Uso en algun intervalo anterior	Esterili- zacion Anticon- ceptiva	Usuaría Actual d Otro Metodo
Total.....	2 372	259	711	162	216	73	58	3899
%	100.0	10.9	30.0	6.8	9.1	3.1	2.4	31.6
Deseados < vivos....	172	22	48	8	24	9	5	55
%	100.0	12.8	27.9	4.7	14.0	5.2	3.5	32.0
Deseados = vivos....	404	54	94	28	40	15	18	155
%	100.0	13.4	23.3	6.9	9.9	3.7	4.5	36.4
Deseados > vivos....	1 780	183	555	125	152	49	34	882
%	100.0	10.3	31.2	7.0	8.5	2.8	1.9	38.9
Otra Respuesta.....	14	-	12	1	-	-	-	1
%	100.0	-	85.7	7.1	-	-	-	7.1
Ignorado.....	2	-	2	-	-	-	-	-
%	100.0	-	100.0	-	-	-	-	-

Edad Decenal:
15-24

Comparacion de Hijos Deseados e Hijos Vivos	Total	Patron de Uso de Metodos Anticonceptivos						
		Nunca uso, piensa usar	Nunca uso, no piensa usar o indecisa	Uso en intervalo abierto	Uso ultimo intervalo cerrado	Uso en algun intervalo anterior	Esterili- zacion Anticon- ceptiva	Usuaría Actual d Otro Metodo
Total.....	631	111	184	36	77	17	1	205
%	100.0	17.6	29.2	5.7	12.2	2.7	.2	32.5
Deseados < vivos....	8	2	2	-	1	2	-	1
%	100.0	25.0	25.0	-	12.5	25.0	-	12.5
Deseados = vivos....	63	22	8	2	13	4	-	14
%	100.0	34.9	12.7	3.2	20.6	6.3	-	22.2
Deseados > vivos....	558	87	172	34	63	11	1	190
%	100.0	15.6	30.8	6.1	11.3	2.0	.2	34.1
Otra Respuesta.....	2	-	2	-	-	-	-	-
%	100.0	-	100.0	-	-	-	-	-

TABLA 5.3.2.- DISTRIBUCION PORCENTUAL DE MUJERES ACTUALMENTE UNIDAS Y FERTILES POR PATRON DE USO DE METODOS ANTICONCEPTIVOS, SEGUN COMPARACION DE HIJOS DESEADOS RESPECTO AL NUMERO DE HIJOS ACTUALMENTE VIVOS (INCLUYENDO EMBARAZO ACTUAL) Y EDAD ACTUAL.
 -Continued

Edad Decenal:
25-34

Comparacion de Hijos Deseados e Hijos Vivos	Total	Patron de Uso de Metodos Anticonceptivos						
		Nunca uso, piensa usar	Nunca uso, no piensa usar o indecisa	Uso en intervalo abierto	Uso ultimo intervalo cerrado	Uso en algun intervalo anterior	Esterili- zacion Anticon- ceptiva	Usuaría Actual a Otro Metodo
Total.....	870	85	220	48	94	36	16	371
%	100.0	9.8	25.3	5.5	10.8	4.1	1.8	42.6
Deseados < vivos....	38	4	10	-	10	3	5	23.9
%	100.0	10.5	26.3	-	26.3	7.9	5.3	23.9
Deseados = vivos....	133	19	28	6	18	7	6	49
%	100.0	14.3	21.1	4.5	13.5	5.3	4.5	36.8
Deseados > vivos....	696	62	179	42	66	26	8	313
%	100.0	8.9	25.7	6.0	9.5	3.7	1.1	45.0
Otra Respuesta.....	3	-	3	-	-	-	-	-
%	100.0	-	100.0	-	-	-	-	-

Edad Decenal:
35-44

Comparacion de Hijos Deseados e Hijos Vivos	Total	Patron de Uso de Metodos Anticonceptivos						
		Nunca uso, piensa usar	Nunca uso, no piensa usar o indecisa	Uso en intervalo abierto	Uso ultimo intervalo cerrado	Uso en algun intervalo anterior	Esterili- zacion Anticon- ceptiva	Usuaría Actual a Otro Metodo
Total.....	675	56	212	54	38	17	30	268
%	100.0	8.3	31.4	8.0	5.6	2.5	4.4	39.7
Deseados < vivos....	93	16	25	5	11	3	3	30
%	100.0	17.2	26.9	5.4	11.8	3.2	3.2	32.3
Deseados = vivos....	161	10	38	15	8	3	8	79
%	100.0	6.2	23.6	9.3	5.0	1.9	5.0	49.1
Deseados > vivos....	415	30	144	34	19	11	19	158
%	100.0	7.2	34.7	8.2	4.6	2.7	4.6	38.1
Otra Respuesta.....	5	-	4	-	-	-	-	1
%	100.0	-	80.0	-	-	-	-	20.0
Ignorado.....	1	-	1	-	-	-	-	-
%	100.0	-	100.0	-	-	-	-	-

**TABLE 5.3.3a -
DISTRIBUCION PORCENTUAL DE MUJERES UNIDAS Y FERTILES DE ACUERDO AL PATRON DE USO ANTICONCEPTIVOS POR DESEOS DE TENER
UN HIJO EN EL FUTURO, SEGUN EDAD ACTUAL Y LUGAR DE RESIDENCIA ACTUAL.**

Total, Lugar de Residencia Actual:
Gran Asuncion

Deseos de Tener un Hijo	Total	Patron de Uso de Metodos Anticonceptivos						
		Nunca uso, piensa usar	Nunca uso, no piensa usar o indecisa	Uso en intervalo abierto	Uso ultimo intervalo cerrado	Uso en algun intervalo anterior	Esterilizacion Anticonceptiva	Usuaría Actual de Otro Metodo
Total.....	618	37	86	54	53	19	22	347
%	100.0	6.0	13.9	8.7	8.6	3.1	3.6	56.1
Desea.....	412	30	64	37	38	7	-	236
%	100.0	7.3	15.5	9.0	9.2	1.7	-	57.3
No Desea.....	183	5	20	17	12	12	22	95
%	100.0	2.7	10.9	9.3	6.6	6.6	12.0	51.9
Indecisa.....	23	2	2	-	3	-	-	16
%	100.0	8.7	8.7	-	13.0	-	-	69.6

**TABLE 5.3.3a -
DISTRIBUCION PORCENTUAL DE MUJERES UNIDAS Y FERTILES DE ACUERDO AL PATRON DE USO ANTICONCEPTIVOS POR DESEOS DE TENER
UN HIJO EN EL FUTURO, SEGUN EDAD ACTUAL Y LUGAR DE RESIDENCIA ACTUAL.**

Total, Lugar de Residencia Actual:
Resto Urbano

Deseos de Tener un Hijo	Total	Patron de Uso de Metodos Anticonceptivos						
		Nunca uso, piensa usar	Nunca uso, no piensa usar o indecisa	Uso en intervalo abierto	Uso ultimo intervalo cerrado	Uso en algun intervalo anterior	Esterilizacion Anticonceptiva	Usuaría Actual de Otro Metodo
Total.....	378	34	86	25	42	8	15	168
%	100.0	9.0	22.8	6.6	11.1	2.1	4.0	44.4
Desea.....	262	26	64	20	33	6	-	113
%	100.0	9.9	24.4	7.6	12.6	2.3	-	43.1
No Desea.....	103	8	19	4	7	2	15	48
%	100.0	7.8	18.4	3.9	6.8	1.9	14.6	46.6
Indecisa.....	13	-	3	1	2	-	-	7
%	100.0	-	23.1	7.7	15.4	-	-	53.8

TABLE 5.3.3a -
 DISTRIBUCION PORCENTUAL DE MUJERES UNIDAS Y FERTILES DE ACUERDO AL PATRON DE USO ANTICONCEPTIVOS POR DESEOS DE TENER
 UN HIJO EN EL FUTURO, SEGUN EDAD ACTUAL Y LUGAR DE RESIDENCIA ACTUAL.

536

Total, Lugar de Residencia Actual:
 Rural

Deseos de Tener un Hijo	Total	Patron de Uso de Metodos Anticonceptivos						Esterili- zacion Anticon- ceptiva	Usuaría Actual de Otro Metodo
		Nunca uso, piensa usar	Nunca uso, no piensa usar o indecisa	Uso en intervalo abierto	Uso ultimo intervalo cerrado	Uso en algun intervalo anterior			
Total.....	1,376	188	539	83	121	46	21	376	
%	100.0	13.7	39.2	6.0	8.8	3.3	1.5	27.5	
Desea.....	812	91	359	56	56	22	-	228	
%	100.0	11.2	44.2	6.9	6.9	2.7	-	28.1	
No desea.....	480	85	137	27	56	17	21	137	
%	100.0	17.7	28.5	5.6	11.7	3.5	4.4	28.5	
Indecisa.....	84	12	43	-	9	7	-	13	
%	100.0	14.3	51.2	-	10.7	8.3	-	15.5	

TABLE 5.3.3b
 DISTRIBUCION PORCENTUAL DE MUJERES UNIDAS Y FERTILES DE ACUERDO AL PATRON DE USO ANTICONCEPTIVOS POR DESEOS DE TENER UN HIJO EN EL FUTURO, SEGUN EDAD ACTUAL Y RESIDENCIA EN LA INFANCIA.

Total, Total

Deseos de Tener un Hijo	Total	Patron de Uso de Metodos Anticonceptivos						Usuaría Actual de Otro Metodo
		Nunca uso, piensa usar	Nunca uso, no piensa usar o indecisa	Uso en intervalo abierto	Uso ultimo intervalo cerrado	Uso en algun intervalo anterior	Esterilizacion Anticonceptiva	
Total.....	2,372	259	711	162	216	73	58	893
%	100.0	10.9	30.0	6.8	9.1	3.1	2.4	37.6
Desea.....	1,486	147	487	113	127	35	-	577
%	100.0	9.9	32.8	7.6	8.5	2.4	-	38.8
No Desea.....	766	98	176	48	75	31	58	280
%	100.0	12.8	20	6.3	9.8	4.0	7.6	36.6
Indecisa.....	120	14	0	1	14	7	-	36
%	100.0	11.7	0	.8	11.7	5.8	-	30.0

Total, Residencia en la Infancia:
 Asuncion

Deseos de Tener un Hijo	Total	Patron de Uso de Metodos Anticonceptivos						Usuaría Actual de Otro Metodo
		Nunca uso, piensa usar	Nunca uso, no piensa usar o indecisa	Uso en intervalo abierto	Uso ultimo intervalo cerrado	Uso en algun intervalo anterior	Esterilizacion Anticonceptiva	
Total.....	665	39	105	52	65	19	23	362
%	100.0	5.9	15.8	7.8	9.8	2.9	3.5	54.4
Desea.....	455	30	83	40	48	8	-	246
%	100.0	6.6	18.2	8.8	10.5	1.8	-	54.1
No Desea.....	185	7	21	12	14	11	23	97
%	100.0	3.8	11.4	6.5	7.6	5.9	12.4	52.4
Indecisa.....	25	2	1	-	3	-	-	19
%	100.0	8.0	4.0	-	12.0	-	-	76.0

TABLE 5.3.3b .-
DISTRIBUCION PORCENTUAL DE MUJERES UNIDAS Y FERTILES DE ACUERDO AL PATRON DE USO ANTICONCEPTIVOS POR DESEOS DE TENER
UN HIJO EN EL FUTURO, SEGUN EDAD ACTUAL Y RESIDENCIA EN LA INFANCIA.

CU
CA
CS

Total, Residencia en la Infancia:
Pueblo

Deseos de Tener un Hijo	Total	Patron de Uso de Metodos Anticonceptivos						Usuaría Actual de Otro Metodo
		Nunca uso, piensa usar	Nunca uso, no piensa usar o indecisa	Uso en intervalo abierto	Uso ultimo intervalo cerrado	Uso en algun intervalo anterior	Esterili-zacion Anticon-ceptiva	
Total.....	503	54	143	38	47	13	20	188
%	100.0	10.7	28.4	7.6	9.3	2.6	4.0	37.4
Desea.....	320	35	95	27	28	7	-	128
%	100.0	10.9	29.7	8.4	8.8	2.2	-	40.0
No Desea.....	159	19	37	10	16	5	20	52
%	100.0	11.9	23.3	6.3	10.1	3.1	12.6	32.7
Indecisa.....	24	-	11	1	3	1	-	8
%	100.0	-	45.8	4.2	12.5	4.2	-	33.3

Total, Residencia en la Infancia:
Rural

Deseos de Tener un Hijo	Total	Patron de Uso de Metodos Anticonceptivos						Usuaría Actual de Otro Metodo
		Nunca uso, piensa usar	Nunca uso, no piensa usar o indecisa	Uso en intervalo abierto	Uso ultimo intervalo cerrado	Uso en algun intervalo anterior	Esterili-zacion Anticon-ceptiva	
Total.....	1,204	166	463	72	104	41	15	343
%	100.0	13.8	38.5	6.0	8.6	3.4	1.2	28.5
Desea.....	711	82	309	46	51	21	-	203
%	100.0	11.5	43.5	6.5	7.2	2.8	-	28.6
No Desea.....	422	72	118	26	45	15	15	131
%	100.0	17.1	28.0	6.2	10.7	3.6	3.6	31.0
Indecisa.....	71	12	36	-	8	6	-	9
%	100.0	16.9	50.7	-	11.3	8.5	-	12.7

TABLA 5.3.3b -
DISTRIBUCIÓN PORCENTUAL DE MUJERES UNIDAS Y FERTILES DE ACUERDO AL PATRON DE USO ANTICONCEPTIVOS POR DESEOS DE TENER
UN HIJO EN EL FUTURO, SEGUN EDAD ACTUAL Y RESIDENCIA EN LA INFANCIA.

Edad Decenal:
15-24, Total

Deseos de Tener un Hijo	Total	Patron de Uso de Metodos Anticonceptivos						Usuaría Actual de Otro Metodo
		Nunca uso, piensa usar	Nunca uso, no piensa usar o indecisa	Uso en intervalo abierto	Uso ultimo intervalo cerrado	Uso en algun intervalo anterior	Esterili- zacion Anticon- ceptiva	
Total.....	631 100.0	111 17.6	184 29.2	36 5.7	77 12.2	17 2.7	1 .2	205 32.5
Desea.....	526 100.0	78 14.8	162 30.8	34 6.5	61 11.6	10 1.9	-	181 34.4
No Desea.....	84 100.0	26 31.0	13 15.5	2 2.4	15 17.9	5 6.0	1 1.2	22 26.2
Indecisa.....	21 100.0	7 33.3	9 42.9	-	1 4.8	2 9.5	-	2 9.5

Edad Decenal:
15-24, Residencia en la Infancia:
Asuncion

Deseos de Tener un Hijo	Total	Patron de Uso de Metodos Anticonceptivos						Usuaría Actual de Otro Metodo
		Nunca uso, piensa usar	Nunca uso, no piensa usar o indecisa	Uso en intervalo abierto	Uso ultimo intervalo cerrado	Uso en algun intervalo anterior	Esterili- zacion Anticon- ceptiva	
Total.....	174 100.0	19 10.9	29 16.7	15 8.6	26 14.9	5 2.9	-	80 46.0
Desea.....	152 100.0	16 10.5	27 17.8	15 9.9	23 15.1	3 2.0	-	68 44.7
No Desea.....	18 100.0	1 5.6	2 11.1	-	3 16.7	2 11.1	-	10 55.6
Indecisa.....	4 100.0	2 50.0	-	-	-	-	-	2 50.0

TABLE 3.3b -
DISTRIBUCION PORCENTUAL DE MUJERES UNIDAS Y FERTILES DE ACUERDO AL PATRON DE USO ANTICONCEPTIVOS POR DESEOS DE TENER UN HIJO EN EL FUTURO, SEGUN EDAD ACTUAL Y RESIDENCIA EN LA INFANCIA.

Edad Decenal:
15-24, Residencia en la Infancia:
Rural

Deseos de Tener un Hijo	Total	Patron de Uso de Metodos Anticonceptivos						
		Nunca uso, piensa usar	Nunca uso, no piensa usar o indecisa	Uso en intervalo abierto	Uso ultimo intervalo cerrado	Uso en algun intervalo anterior	Esterilizacion Anticonceptiva	Usuaría Actual de Otro Metodo
Total %	126 100.0	18 14.3	39 31.0	7 5.6	13 10.3	3 2.4	-	46 36.5
Desea %	110 100.0	14 12.7	34 30.9	7 6.4	10 9.1	2 1.8	-	43 39.1
No Desea %	14 100.0	4 28.6	4 28.6	-	2 14.3	1 7.1	-	3 21.4
Indecisa %	2 100.0	-	1 50.0	-	1 50.0	-	-	-

Edad Decenal:
15-24, Residencia en la Infancia:
Rural

Deseos de Tener un Hijo	Total	Patron de Uso de Metodos Anticonceptivos						
		Nunca uso, piensa usar	Nunca uso, no piensa usar o indecisa	Uso en intervalo abierto	Uso ultimo intervalo cerrado	Uso en algun intervalo anterior	Esterilizacion Anticonceptiva	Usuaría Actual de Otro Metodo
Total %	331 100.0	74 22.4	116 35.0	14 4.2	38 11.5	9 2.7	1 .3	79 23.9
Desea %	264 100.0	48 18.2	101 38.3	12 4.5	28 10.6	5 1.9	-	70 26.5
No Desea %	52 100.0	21 40.4	7 13.5	2 3.8	10 19.2	2 3.8	1 1.9	9 17.3
Indecisa %	15 100.0	5 33.3	8 53.3	-	-	2 13.3	-	-

TABLE 5.3.3b -
DISTRIBUCION PORCENTUAL DE MUJERES UNIDAS Y FERTILES DE ACUERDO AL PATRON DE USO ANTICONCEPTIVOS POR DESEOS DE TENER UN HIJO EN EL FUTURO, SEGUN EDAD ACTUAL Y RESIDENCIA EN LA INFANCIA.

Edad Decenal:
25-34, Tctal

Deseos de Tener un Hijo	Total	Patron de Uso de Metodos Anticonceptivos						
		Nunca uso, piensa usar	Nunca uso, no piensa usar o indecisa	Uso en intervalo abierto	Uso ultimo intervalo cerrado	Uso en algun intervalo anterior	Esterilizacion Anticonceptiva	Usuaría Actual de Otro Metodo
Tctal.....	870	85	220	48	94	36	16	371
%	100.0	9.8	25.3	5.5	10.8	4.1	1.8	42.6
Desea.....	619	50	168	39	52	21	-	289
%	100.0	8.1	27.1	6.3	8.4	3.4	-	46.7
No Desea.....	201	32	38	9	32	10	16	64
%	100.0	15.9	18.9	4.5	15.9	5.0	8.0	31.8
Indecisa.....	50	3	14	-	10	5	-	18
%	100.0	6.0	28.0	-	20.0	10.0	-	36.0

TABLE 5.3.3b -
DISTRIBUCION PORCENTUAL DE MUJERES UNIDAS Y FERTILES DE ACUERDO AL PATRON DE USO ANTICONCEPTIVOS POR DESEOS DE TENER UN HIJO EN EL FUTURO, SEGUN EDAD ACTUAL Y RESIDENCIA EN LA INFANCIA.

Edad Decenal:
25-34, Residencia en la Infancia:
Asuncion

Deseos de Tener un Hijo	Total	Patron de Uso de Metodos Anticonceptivos						
		Nunca uso, piensa usar	Nunca uso, no piensa usar o indecisa	Uso en intervalo abierto	Uso ultimo intervalo cerrado	Uso en algun intervalo anterior	Esterilizacion Anticonceptiva	Usuaría Actual de Otro Metodo
Tctal.....	261	12	35	16	28	6	7	157
%	100.0	4.6	13.4	6.1	10.7	2.3	2.7	60.2
Desea.....	205	10	29	14	21	3	-	128
%	100.0	4.9	14.1	6.8	10.2	1.5	-	62.4
No Desea.....	45	2	5	2	4	3	7	22
%	100.0	4.4	11.1	4.4	8.9	6.7	15.6	48.9
Indecisa.....	11	-	1	-	3	-	-	7
%	100.0	-	9.1	-	27.3	-	-	63.6

TABLE 5.3.3b -
DISTRIBUCION PORCENTUAL DE MUJERES UNIDAS Y FERTILES DE ACUERDO AL PATRON DE USO ANTICONCEPTIVOS POR DESEOS DE TENER
UN HIJO EN EL FUTURO, SEGUN EDAD ACTUAL Y RESIDENCIA EN LA INFANCIA.

Edad Decenal:
25-34, Residencia en la Infancia:
Pueblo

Deseos de Tener un Hijo	Total	Patron de Uso de Metodos Anticonceptivos						
		Nunca uso, piensa usar	Nunca uso, no piensa usar o indecisa	Uso en intervalo abierto	Uso ultimo intervalo cerrado	Uso en algun intervalo anterior	Esterilizacion Anticonceptiva	Usuaría Actual de Otro Metodo
Total.....	186	22	35	8	23	7	6	85
%.....	100.0	11.8	18.8	4.3	12.4	3.8	3.2	45.7
Desea.....	138	17	29	7	13	5	-	67
%.....	100.0	12.3	21.0	5.1	9.4	3.6	-	48.6
No Desea.....	42	5	5	1	9	1	6	15
%.....	100.0	11.9	11.9	2.4	21.4	2.4	14.3	35.7
Indecisa.....	6	-	1	-	1	1	-	3
%.....	100.0	-	16.7	-	16.7	16.7	-	50.0

Edad Decenal:
25-34, Residencia en la Infancia:
Rural

Deseos de Tener un Hijo	Total	Patron de Uso de Metodos Anticonceptivos						
		Nunca uso, piensa usar	Nunca uso, no piensa usar o indecisa	Uso en intervalo abierto	Uso ultimo intervalo cerrado	Uso en algun intervalo anterior	Esterilizacion Anticonceptiva	Usuaría Actual de Otro Metodo
Total.....	423	51	150	24	43	23	3	129
%.....	100.0	12.1	35.5	5.7	10.2	5.4	0.7	30.5
Desea.....	276	23	110	18	18	13	-	94
%.....	100.0	8.3	39.9	6.5	6.5	4.7	-	34.1
No Desea.....	114	25	28	6	19	6	3	27
%.....	100.0	21.9	24.6	5.3	16.7	5.3	2.6	23.7
Indecisa.....	33	3	12	-	6	4	-	8
%.....	100.0	9.1	36.4	-	18.2	12.1	-	24.2

TABLE 5.3.3b -
DISTRIBUCIÓN PORCENTUAL DE MUJERES UNIDAS Y FERTILES DE ACUERDO AL PATRON DE USO ANTICONCEPTIVOS POR DESEOS DE TENER
UN HIJO EN EL FUTURO, SEGUN EDAD ACTUAL Y RESIDENCIA EN LA INFANCIA.

Edad Decenal:
35-44, Total

Deseos de Tener un Hijo	Total	Patron de Uso de Metodos Anticonceptivos						
		Nunca uso, piensa usar	Nunca uso, no piensa usar o indecisa	Uso en intervalo abierto	Uso ultimo intervalo cerrado	Uso en algun intervalo anterior	Esterili- zacion Anticon- ceptiva	Usuaris Actual de Otro Metodo
Total.....	675 100.0	56 8.3	212 31.4	54 8.0	38 5.6	17 2.5	30 4.4	368 54.5
Desea.....	280 100.0	16 5.7	115 41.1	33 11.8	12 4.3	3 1.1	-	101 36.1
No Desea.....	355 100.0	36 10.1	79 22.3	21 5.9	23 6.5	14 3.9	30 8.5	158 44.5
Indecisa.....	40 100.0	4 10.0	18 45.0	-	5 12.5	-	-	15 37.5

TABLE 5.3.3b -
DISTRIBUCIÓN PORCENTUAL DE MUJERES UNIDAS Y FERTILES DE ACUERDO AL PATRON DE USO ANTICONCEPTIVOS POR DESEOS DE TENER
UN HIJO EN EL FUTURO, SEGUN EDAD ACTUAL Y RESIDENCIA EN LA INFANCIA.

Edad Decenal:
15-44, Residencia en la Infancia:
Funcion

Deseos de Tener un Hijo	Total	Patron de Uso de Metodos Anticonceptivos						
		Nunca uso, piensa usar	Nunca uso, no piensa usar o indecisa	Uso en intervalo abierto	Uso ultimo intervalo cerrado	Uso en algun intervalo anterior	Esterili- zacion Anticon- ceptiva	Usuaris Actual de Otro Metodo
Total.....	191 100.0	8 4.2	25 13.1	18 9.4	8 4.2	6 3.1	12 6.3	115 59.7
Desea.....	85 100.0	4 4.7	19 22.4	10 11.8	3 3.5	2 2.4	-	47 55.3
No Desea.....	97 100.0	4 4.1	6 6.2	8 8.2	5 5.2	4 4.1	12 12.4	58 59.6
Indecisa.....	9 100.0	-	-	-	-	-	-	9 100.0

TABLE 5.3.3b -
DISTRIBUCION PORCENTUAL DE MUJERES UNIDAS Y FERTILES DE ACUERDO AL PATRON DE USO ANTICONCEPTIVOS POR DESEOS DE TENER UN HIJO EN EL FUTURO, SEGUN EDAD ACTUAL Y RESIDENCIA EN LA INFANCIA.

Edad Decenal:
35-44, Residencia en la Infancia:
Pueblo

Deseos de Tener un Hijo	Total	Patron de Uso de Metodos Anticonceptivos						
		Nunca uso, piensa usar	Nunca uso, no piensa usar o indecisa	Uso en intervalo abierto	Uso ultimo intervalo cerrado	Uso en algun intervalo anterior	Esterilizacion Anticonceptiva	Usuaris Actual de Otro Metodo
Total.....	145	12	49	16	9	3	11	45
%	100.0	8.3	33.8	11.0	6.2	2.1	7.6	31.0
Desea.....	62	3	26	11	5	-	-	17
%	100.0	4.8	41.9	17.7	8.1	-	-	27.4
No Desea.....	71	9	17	5	3	3	11	23
%	100.0	12.7	23.9	7.0	4.2	4.3	15.5	32.4
Indecisa.....	12	-	6	-	1	-	-	5
%	100.0	-	50.0	-	8.3	-	-	41.7

Edad Decenal:
35-44, Residencia en la Infancia:
Rural

Deseos de Tener un Hijo	Total	Patron de Uso de Metodos Anticonceptivos						
		Nunca uso, piensa usar	Nunca uso, no piensa usar o indecisa	Uso en intervalo abierto	Uso ultimo intervalo cerrado	Uso en algun intervalo anterior	Esterilizacion Anticonceptiva	Usuaris Actual de Otro Metodo
Total.....	339	36	138	20	21	8	7	109
%	100.0	10.6	40.7	5.9	6.2	2.4	2.1	32.2
Desea.....	133	9	70	12	4	1	-	37
%	100.0	6.8	52.6	9.0	3.0	.8	-	27.8
No Desea.....	187	23	56	8	15	7	7	71
%	100.0	12.3	29.9	4.3	8.0	3.7	3.7	38.0
Indecisa.....	19	4	12	-	2	-	-	1
%	100.0	21.1	63.2	-	10.5	-	-	5.3

TABLE 5.3.3b -
DISTRIBUCION PORCENTUAL DE MUJERES UNIDAS Y FERTILES DE ACUERDO AL PATRON DE USO ANTICONCEPTIVOS POR DESEOS DE TENER
UN HIJO EN EL FUTURO, SEGUN EDAD ACTUAL Y RESIDENCIA EN LA INFANCIA.

Edad Decenal:
35-44, Total

Deseos de Tener un Hijo	Total	Patron de Uso de Metodos Anticonceptivos						
		Nunca uso, piensa usar	Nunca uso, no piensa usar o indecisa	Uso en intervalo abierto	Uso ultimo intervalo cerrado	Uso en algun intervalo anterior	Esterili- zacion Anticon- ceptiva	Usuaría Actual de Otro Metodo
Total %	675 100.0	56 8.3	212 31.4	54 8.0	38 5.6	17 2.5	30 4.4	269 39.7
Desea %	280 100.0	16 5.7	115 41.1	33 11.8	12 4.3	3 1.1	-	101 36.1
No Desea %	355 100.0	36 10.1	79 22.3	21 5.9	23 6.5	14 3.9	30 8.5	152 42.8
Indecisa %	40 100.0	4 10.0	18 45.0	-	3 7.5	-	-	15 37.5

TABLE 5.3.3b -
DISTRIBUCION PORCENTUAL DE MUJERES UNIDAS Y FERTILES DE ACUERDO AL PATRON DE USO ANTICONCEPTIVOS POR DESEOS DE TENER
UN HIJO EN EL FUTURO, SEGUN EDAD ACTUAL Y RESIDENCIA EN LA INFANCIA.

Edad Decenal:
15-44, Residencia en la Infancia:
Nacion

Deseos de Tener un Hijo	Total	Patron de Uso de Metodos Anticonceptivos						
		Nunca uso, piensa usar	Nunca uso, no piensa usar o indecisa	Uso en intervalo abierto	Uso ultimo intervalo cerrado	Uso en algun intervalo anterior	Esterili- zacion Anticon- ceptiva	Usuaría Actual de Otro Metodo
Total %	191 100.0	8 4.2	25 13.1	18 9.4	8 4.2	6 3.1	12 6.3	114 59.7
Desea %	85 100.0	4 4.7	19 22.4	10 11.8	3 3.5	2 2.4	-	47 55.3
No Desea %	97 100.0	4 4.1	6 6.2	8 8.2	5 5.2	4 4.1	12 12.4	58 59.8
Indecisa %	9 100.0	-	-	-	-	-	-	9 100.0

TABLE 3.3b
DISTRIBUCION PORCENTUAL DE MUJERES UNIDAS Y FERTILES DE ACUERDO AL PATRON DE USO ANTICONCEPTIVOS POR DESEOS DE TENER UN HIJO EN EL FUTURO, SEGUN EDDAD ACTUAL Y RESIDENCIA EN LA INFANCIA.

Edad Decenal:
25-44, Residencia en la Infancia:
Urbano

Deseos de Tener un Hijo	Total	Patron de Uso de Metodos Anticonceptivos						Usuaría Actual de Otro Metodo
		Nunca uso, piensa usar	Nunca uso, no piensa usar o indecisa	Uso en intervalo abierto	Uso ultimo intervalo cerrado	Uso en algun intervalo anterior	Esterilización Anticonceptiva	
Total %	145 100.0	12 8.3	49 33.8	16 11.0	9 6.2	3 2.1	11 7.6	45 31.0
Desea %	62 100.0	3 4.8	26 41.9	11 17.7	5 8.1	-	-	17 27.4
No Desea %	71 100.0	9 12.7	17 23.9	5 7.0	3 4.2	3 4.2	11 15.5	23 32.4
Indecisa %	12 100.0	-	6 50.0	-	1 8.3	-	-	5 41.7

Edad Decenal:
25-44, Residencia en la Infancia:
Rural

Deseos de Tener un Hijo	Total	Patron de Uso de Metodos Anticonceptivos						Usuaría Actual de Otro Metodo
		Nunca uso, piensa usar	Nunca uso, no piensa usar o indecisa	Uso en intervalo abierto	Uso ultimo intervalo cerrado	Uso en algun intervalo anterior	Esterilización Anticonceptiva	
Total %	339 100.0	36 10.6	138 40.7	20 5.9	21 6.2	8 2.4	7 2.1	109 32.2
Desea %	133 100.0	9 6.8	70 52.6	12 9.0	4 3.0	1 .8	-	37 27.8
No Desea %	187 100.0	23 12.3	56 29.9	8 4.3	15 8.0	7 3.7	7 3.7	71 38.0
Indecisa %	19 100.0	4 21.1	12 63.2	-	2 10.5	-	-	1 5.3

TABLE 5.3.3b -
DISTRIBUCION PORCENTUAL DE MUJERES UNIDAS Y FERTILES DE ACUERDO AL PATRON DE USO ANTICONCEPTIVOS POR DESEOS DE TENER
UN HIJO EN EL FUTURO, SEGUN EDAD ACTUAL Y RESIDENCIA EN LA INFANCIA.

Edad Decenal:
45-49, Total

Deseos de Tener un Hijo	Total	Patron de Uso de Metodos Anticonceptivos						Usuaría Actual de Otro Metodo
		Nunca uso, piensa usar	Nunca uso, no piensa usar o indecisa	Uso en intervalo abierto	Uso ultimo intervalo cerrado	Uso en algun intervalo anterior	Esterili- zacion Anticon- ceptiva	
Total.....	196	7	95	24	7	3	11	49
%.....	100.0	3.6	48.5	12.2	3.6	1.5	5.6	25.0
Desea.....	61	3	42	7	2	1	-	6
%.....	100.0	4.9	68.9	11.5	3.3	1.6	-	9.8
No Desea.....	126	4	46	16	5	2	11	42
%.....	100.0	3.2	36.5	12.7	4.0	1.6	8.7	33.3
Indecisa.....	9	-	7	1	-	-	-	1
%.....	100.0	-	77.8	11.1	-	-	-	11.1

TABLE 5.3.3b -
DISTRIBUCION PORCENTUAL DE MUJERES UNIDAS Y FERTILES DE ACUERDO AL PATRON DE USO ANTICONCEPTIVOS POR DESEOS DE TENER
UN HIJO EN EL FUTURO, SEGUN EDAD ACTUAL Y RESIDENCIA EN LA INFANCIA.

Edad Decenal:
45-49, Residencia en la Infancia:
Asunción

Deseos de Tener un Hijo	Total	Patron de Uso de Metodos Anticonceptivos						Usuaría Actual de Otro Metodo
		Nunca uso, piensa usar	Nunca uso, no piensa usar o indecisa	Uso en intervalo abierto	Uso ultimo intervalo cerrado	Uso en algun intervalo anterior	Esterili- zacion Anticon- ceptiva	
Total.....	39	-	16	3	3	2	4	11
%.....	100.0	-	41.0	7.7	7.7	5.1	10.3	28.2
Desea.....	13	-	8	1	1	-	-	3
%.....	100.0	-	61.5	7.7	7.7	-	-	23.1
No Desea.....	25	-	8	2	2	2	4	7
%.....	100.0	-	32.0	8.0	8.0	8.0	16.0	28.0
Indecisa.....	1	-	-	-	-	-	-	1
%.....	100.0	-	-	-	-	-	-	100.0

- Sin informacion

TABLE 5.3.3b
DISTRIBUCION PORCENTUAL DE MUJERES UNIDAS Y FERTILES DE ACUERDO AL PATRON DE USO ANTICONCEPTIVOS POR DESEOS DE TENER UN HIJO EN EL FUTURO, SEGUN EDAD ACTUAL Y RESIDENCIA EN LA INFANCIA.

Edad Decenal:
45-49, Residencia en la Infancia:
Rural

Deseos de Tener un Niño	Total	Patron de Uso de Metodos Anticonceptivos						
		Nunca uso, piensa usar	Nunca uso, no piensa usar o indecisa	Uso en intervalo abierto	Uso ultimo intervalo cerrado	Uso en algun intervalo anterior	Esterilizacion Anticonceptiva	Usuaría Actual de Otro Metodo
Total %	46 100.0	2 4.3	20 43.5	7 15.2	2 4.3	-	3 6.5	12 26.1
Desea %	10 100.0	1 10.0	6 60.0	2 20.0	-	-	-	1 10.0
Mc Desea %	32 100.0	1 3.1	11 34.4	4 12.5	2 6.3	-	3 9.4	11 34.4
Indecisa %	4 100.0	-	3 75.0	1 25.0	-	-	-	-

TABLE 5.3.3b
DISTRIBUCION PORCENTUAL DE MUJERES UNIDAS Y FERTILES DE ACUERDO AL PATRON DE USO ANTICONCEPTIVOS POR DESEOS DE TENER UN HIJO EN EL FUTURO, SEGUN EDAD ACTUAL Y RESIDENCIA EN LA INFANCIA.

Edad Decenal:
45-49, Residencia en la Infancia:
Rural

Deseos de Tener un Niño	Total	Patron de Uso de Metodos Anticonceptivos						
		Nunca uso, piensa usar	Nunca uso, no piensa usar o indecisa	Uso en intervalo abierto	Uso ultimo intervalo cerrado	Uso en algun intervalo anterior	Esterilizacion Anticonceptiva	Usuaría Actual de Otro Metodo
Total %	111 100.0	5 4.5	59 53.2	14 12.6	2 1.8	1 .9	4 3.6	26 23.4
Desea %	38 100.0	2 5.3	28 73.7	4 10.5	1 2.6	1 2.6	-	2 5.3
Mc Desea %	69 100.0	3 4.3	27 39.1	10 14.5	1 1.4	-	4 5.8	24 34.8
Indecisa %	4 100.0	-	4 100.0	-	-	-	-	-

TABLE 5.3.3a
DISTRIBUCIÓN PORCENTUAL DE MUJERES UNIDAS Y FERTILES DE ACUERDO AL PATRON DE USO ANTICONCEPTIVOS POR DESEOS DE TENER UN HIJO EN EL FUTURO, SEGUN EDAD ACTUAL Y LUGAR DE RESIDENCIA ACTUAL.

Edad Decenal:
35-44, Total

Deseos de Tener un Hijo	Total	Patron de Uso de Metodos Anticonceptivos						Usuaría Actual de Otro Metodo
		Nunca uso, piensa usar	Nunca uso, no piensa usar o indecisa	Uso en intervalo abierto	Uso ultimo intervalo cerrado	Uso en algun intervalo anterior	Esterilización Anticonceptiva	
Total %	675 100.0	56 8.3	212 31.4	54 8.0	38 5.6	17 2.5	30 4.4	268 39.7
Desea %	280 100.0	16 5.7	115 41.1	33 11.8	12 4.3	3 1.1	-	101 36.1
No Desea %	355 100.0	36 10.1	79 22.3	21 5.9	23 6.5	14 3.9	30 8.5	152 42.8
Indecisa %	40 100.0	4 10.0	18 45.0	-	3 7.5	-	-	15 37.5

TABLE 5.3.3a
DISTRIBUCIÓN PORCENTUAL DE MUJERES UNIDAS Y FERTILES DE ACUERDO AL PATRON DE USO ANTICONCEPTIVOS POR DESEOS DE TENER UN HIJO EN EL FUTURO, SEGUN EDAD ACTUAL Y LUGAR DE RESIDENCIA ACTUAL.

Edad Decenal:
45-49, Total

Deseos de Tener un Hijo	Total	Patron de Uso de Metodos Anticonceptivos						Usuaría Actual de Otro Metodo
		Nunca uso, piensa usar	Nunca uso, no piensa usar o indecisa	Uso en intervalo abierto	Uso ultimo intervalo cerrado	Uso en algun intervalo anterior	Esterilización Anticonceptiva	
Total %	196 100.0	7 3.6	95 48.5	24 12.2	7 3.6	3 1.5	11 5.6	49 25.0
Desea %	61 100.0	3 4.9	42 68.9	7 11.5	2 3.3	1 1.6	-	6 9.8
No Desea %	126 100.0	4 3.2	46 36.5	16 12.7	5 4.0	2 1.6	11 8.7	42 33.3
Indecisa %	9 100.0	-	7 77.8	1 11.1	-	-	-	1 11.1

TABLE 5.3.3a
DISTRIBUCION PORCENTUAL DE MUJERES UNIDAS Y FERTILES DE ACUERDO AL PATRON DE USO ANTICONCEPTIVOS POR DESEOS DE TENER UN HIJO EN EL FUTURO, SEGUN EDAD ACTUAL Y LUGAR DE RESIDENCIA ACTUAL.

Total, Total

Deseos de Tener un Niño	Total	Patron de Uso de Metodos Anticonceptivos						Usuaría Actual de Otro Metodo
		Nunca uso, piensa usar	Nunca uso, no piensa usar o indecisa	Uso en intervalo abierto	Uso ultimo intervalo cerrado	Uso en algun intervalo anterior	Esterilización Anticonceptiva	
Total.....	2,372	259	711	162	216	73	58	893
%.....	100.0	10.9	30.0	6.8	9.1	3.1	2.4	37.6
Desea.....	1,486	147	487	113	127	35	-	577
%.....	100.0	9.9	32.8	7.6	8.5	2.4	-	38.8
No Desea.....	766	98	176	48	75	31	58	280
%.....	100.0	12.8	23.0	6.3	9.8	4.0	7.6	36.6
Indecisa.....	120	14	48	1	14	7	-	36
%.....	100.0	11.7	40.0	.8	11.7	5.8	-	30.0
Edad Decenal: 15-24, Total								
Total.....	631	111	184	36	77	17	1	205
%.....	100.0	17.6	29.2	5.7	12.2	2.7	.2	32.5
Desea.....	526	78	162	34	61	10	-	181
%.....	100.0	14.8	30.8	6.5	11.6	1.9	-	34.4
No Desea.....	84	26	13	2	15	5	1	22
%.....	100.0	31.0	15.5	2.4	17.9	6.0	1.2	26.2
Indecisa.....	21	7	9	-	1	2	-	2
%.....	100.0	33.3	42.9	-	4.8	9.5	-	9.5
Edad Decenal: 25-34, Total								
Total.....	870	85	220	48	94	36	16	371
%.....	100.0	9.8	25.3	5.5	10.8	4.1	1.8	42.6
Desea.....	619	50	168	39	52	21	-	289
%.....	100.0	8.1	27.1	6.3	8.4	3.4	-	46.7
No Desea.....	201	32	38	9	32	10	16	64
%.....	100.0	15.9	18.9	4.5	15.9	5.0	8.0	31.8
Indecisa.....	50	3	14	-	10	5	-	18
%.....	100.0	6.0	28.0	-	20.0	10.0	-	36.0

TABLE 5.3.3a -
DISTRIBUCION PORCENTUAL DE MUJERES UNIDAS Y PERTILES DE ACUERDO AL PATRON DE USO ANTICONCEPTIVOS POR DESEOS DE TENER UN HIJO EN EL FUTURO, SEGUN EDAD ACTUAL Y LUGAR DE RESIDENCIA ACTUAL.

Edad Decenal:
15-24, Lugar de Residencia Actual:
Gran Asuncion

Deseos de Tener un Hijo	Total	Patron de Uso de Metodos Anticonceptivos						
		Nunca uso, piensa usar	Nunca uso, no piensa usar o indecisa	Uso en intervalo abierto	Uso ultimo intervalo cerrado	Uso en algun intervalo anterior	Esterilizacion Anticonceptiva	Usuaría Actual de Otro Metodo
Total.....	154	15	25	12	20	4	-	78
%.....	100.0	9.7	16.2	7.8	13.0	2.6	-	50.6
Desea.....	131	13	22	12	17	2	-	65
%.....	100.0	9.9	16.8	9.2	13.0	1.5	-	49.6
No Desea.....	20	1	3	-	3	2	-	11
%.....	100.0	5.0	15.0	-	15.0	10.0	-	55.0
Indecisa.....	3	1	-	-	-	-	-	2
%.....	100.0	33.3	-	-	-	-	-	66.7
15-24, Lugar de Residencia Actual:								
Resto Urbano								
Total.....	87	14	15	4	15	2	-	37
%.....	100.0	16.1	17.2	4.6	17.2	2.3	-	42.5
Desea.....	82	11	15	4	15	2	-	35
%.....	100.0	13.4	18.3	4.9	18.3	2.4	-	42.7
No Desea.....	5	3	-	-	-	-	-	2
%.....	100.0	60.0	-	-	-	-	-	40.0
15-24, Lugar de Residencia Actual:								
Rural								
Total.....	390	82	144	20	42	11	1	90
%.....	100.0	21.0	36.9	5.1	10.8	2.8	.3	23.1
Desea.....	313	54	125	18	29	6	-	81
%.....	100.0	17.3	39.9	5.8	9.3	1.9	-	25.9
No Desea.....	59	22	10	2	12	3	1	9
%.....	100.0	37.3	16.9	3.4	20.3	5.1	1.7	15.3
Indecisa.....	18	6	9	-	1	2	-	-
%.....	100.0	33.3	50.0	-	5.6	11.1	-	-

TABLE 5.3.3a
DISTRIBUCION PORCENTUAL DE MUJERES UNIDAS Y FERTILES DE ACUERDO AL PATRON DE USO ANTICONCEPTIVOS POR DESEOS DE TENER UN NIJO EN EL FUTURO, SEGUN EDAD ACTUAL Y LUGAR DE RESIDENCIA ACTUAL.

Edad Decenal:
25-34, Lugar de Residencia Actual:
Gran Asuncion

Deseos de Tener un Niño	Total	Patron de Uso de Metodos Anticonceptivos						Usuaría Actual de Otro Metodo
		Nunca uso, piensa usar	Nunca uso, no piensa usar o indecisa	Uso en intervalo abierto	Uso ultimo intervalo cerrado	Uso en algun intervalo anterior	Esterilización Anticonceptiva	
Total	226	11	21	13	22	6	8	145
%	100.0	4.9	9.3	5.8	9.7	2.7	3.5	64.2
Desea	176	11	17	10	14	3	-	121
%	100.0	6.3	9.7	5.7	8.0	1.7	-	68.8
No Desea	42	-	3	3	5	3	8	20
%	100.0	-	7.1	7.1	11.9	7.1	19.0	47.6
Indecisa	8	-	1	-	3	-	-	4
%	100.0	-	12.5	-	37.5	-	-	50.0

Edad Decenal:
35-44, Lugar de Residencia Actual:
Resto Urbano

Deseos de Tener un Niño	Total	Patron de Uso de Metodos Anticonceptivos						Usuaría Actual de Otro Metodo
		Nunca uso, piensa usar	Nunca uso, no piensa usar o indecisa	Uso en intervalo abierto	Uso ultimo intervalo cerrado	Uso en algun intervalo anterior	Esterilización Anticonceptiva	
Total	164	16	33	13	20	4	3	75
%	100.0	9.8	20.1	7.9	12.2	2.4	1.8	45.7
Desea	130	13	25	11	16	4	-	61
%	100.0	10.0	19.2	8.5	12.3	3.1	-	46.9
No Desea	28	3	7	2	3	-	3	10
%	100.0	10.7	25.0	7.1	10.7	-	10.7	35.7
Indecisa	6	-	1	-	1	-	-	4
%	100.0	-	16.7	-	16.7	-	-	66.7

TABLE 5.3.3a
 DISTRIBUCION PORCENTUAL DE MUJERES UNIDAS Y FERTILES DE ACUERDO AL PATRON DE USO ANTICONCEPTIVOS POR DESEOS DE TENER UN HIJO EN EL FUTURO, SEGUN EDAD ACTUAL Y LUGAR DE RESIDENCIA ACTUAL.

Edad Decenal:
 15-24, Lugar de Residencia Actual:
 Gran Asunción

Deseos de Tener un Hijo	Total	Patron de Uso de Metodos Anticonceptivos						Usaria Actual de Otro Metodo
		Nunca uso, piensa usar	Nunca uso, no piensa usar o indecisa	Uso en intervalo abierto	Uso ultimo intervalo cerrado	Uso en algun intervalo anterior	Esterilizacion Anticonceptiva	
Total %	154 100.0	15 9.7	25 16.2	12 7.8	20 13.0	4 2.6	-	78 50.6
Desea %	131 100.0	13 9.9	22 16.8	12 9.2	17 13.0	2 1.5	-	65 49.6
No Desea %	20 100.0	1 5.0	3 15.0	-	3 15.0	2 10.0	-	11 55.0
Indecisa %	3 100.0	1 33.3	-	-	-	-	-	2 66.7
15-24, Lugar de Residencia Actual: Resto Urbano								
Total %	87 100.0	14 16.1	15 17.2	4 4.6	15 17.2	2 2.3	-	37 42.5
Desea %	82 100.0	11 13.4	15 18.3	4 4.9	15 18.3	2 2.4	-	35 42.7
No Desea %	5 100.0	3 60.0	-	-	-	-	-	2 40.0
15-24, Lugar de Residencia Actual: Rural								
Total %	390 100.0	82 21.0	144 36.9	20 5.1	42 10.8	11 2.8	1 .3	90 23.1
Desea %	313 100.0	54 17.3	125 39.9	18 5.8	29 9.3	6 1.9	-	81 25.9
No Desea %	59 100.0	22 37.3	10 16.9	3 3.4	12 20.3	3 5.1	1 1.7	9 15.3
Indecisa %	18 100.0	6 33.3	9 50.0	-	1 5.6	2 11.1	-	-

TABLE 5.3.3a
 DISTRIBUCION PORCENTUAL DE MUJERES UNIDAS Y FERTILES DE ACUERDO AL PATRON DE USO ANTICONCEPTIVOS POR DESEOS DE TENER
 UN HIJO EN EL FUTURO, SEGUN EDAD ACTUAL Y LUGAR DE RESIDENCIA ACTUAL.

Edad Decenal:
 25-34, Lugar de Residencia Actual:
 Gran Asuncion

Deseos de Tener un Hijo	Total	Patron de Uso de Metodos Anticonceptivos						
		Nunca uso, piensa usar	Nunca uso, no piensa usar o indecisa	Uso en intervalo abierto	Uso ultimo intervalo cerrado	Uso en algun intervalo anterior	Esterili- zacion Anticon- ceptiva	Usuaría Actual de Otro Metodo
Total.....	226	11	21	13	22	6	8	145
%.....	100.0	4.9	9.3	5.8	9.7	2.7	3.5	64.2
Desea.....	176	11	17	10	14	3	-	121
%.....	100.0	6.3	9.7	5.7	8.0	1.7	-	68.8
Mc Desea.....	42	-	3	3	5	3	8	20
%.....	100.0	-	7.1	7.1	11.9	7.1	19.0	47.6
Indecisa.....	8	-	1	-	3	-	-	4
%.....	100.0	-	12.5	-	37.5	-	-	50.0

Edad Decenal:
 25-34, Lugar de Residencia Actual:
 Mosto Urbano

Deseos de Tener un Hijo	Total	Patron de Uso de Metodos Anticonceptivos						
		Nunca uso, piensa usar	Nunca uso, no piensa usar o indecisa	Uso en intervalo abierto	Uso ultimo intervalo cerrado	Uso en algun intervalo anterior	Esterili- zacion Anticon- ceptiva	Usuaría Actual de Otro Metodo
Total.....	164	16	33	13	20	4	3	75
%.....	100.0	9.8	20.1	7.9	12.2	2.4	1.8	45.7
Desea.....	130	13	25	11	16	4	-	61
%.....	100.0	10.0	19.2	8.5	12.3	3.1	-	46.9
Mc Desea.....	28	3	7	2	3	-	3	10
%.....	100.0	10.7	25.0	7.1	10.7	-	10.7	35.7
Indecisa.....	6	-	1	-	1	-	-	4
%.....	100.0	-	16.7	-	16.7	-	-	66.7

TABLE 5.3.3a -
DISTRIBUCION PORCENTUAL DE MUJERES UNIDAS Y FERTILES DE ACUERDO AL PATRON DE USO ANTICONCEPTIVOS POR DESEOS DE TENER UN HIJO EN EL FUTURO, SEGUN EDAD ACTUAL Y LUGAR DE RESIDENCIA ACTUAL.

Edad Decenal:
25-34, Lugar de Residencia Actual:
Rural

Deseos de Tener un Hijo	Total	Patron de Uso de Metodos Anticonceptivos						
		Nunca uso, piensa usar	Nunca uso, no piensa usar o indecisa	Uso en intervalo abierto	Uso ultimo intervalo cerrado	Uso en algun intervalo anterior	Esterilizacion Anticonceptiva	Usuaría Actual de Otro Metodo
Total.....	480	58	166	22	52	26	5	151
%	100.0	12.1	34.6	4.6	10.8	5.4	1.0	31.5
Desea.....	313	26	126	18	22	14	-	107
%	100.0	8.3	40.3	5.8	7.0	4.5	-	34.2
No Desea.....	131	29	28	4	24	7	5	34
%	100.0	22.1	21.4	3.1	18.3	5.3	3.8	26.0
Indecisa.....	36	3	12	-	6	5	-	10
%	100.0	8.3	33.3	-	16.7	13.9	-	27.8

TABLE 5.3.3a -
DISTRIBUCION PORCENTUAL DE MUJERES UNIDAS Y FERTILES DE ACUERDO AL PATRON DE USO ANTICONCEPTIVOS POR DESEOS DE TENER UN HIJO EN EL FUTURO, SEGUN EDAD ACTUAL Y LUGAR DE RESIDENCIA ACTUAL.

Edad Decenal:
35-44, Lugar de Residencia Actual:
Gran Asunción

Deseos de Tener un Hijo	Total	Patron de Uso de Metodos Anticonceptivos						
		Nunca uso, piensa usar	Nunca uso, no piensa usar o indecisa	Uso en intervalo abierto	Uso ultimo intervalo cerrado	Uso en algun intervalo anterior	Esterilizacion Anticonceptiva	Usuaría Actual de Otro Metodo
Total.....	201	11	26	24	9	8	11	112
%	100.0	5.5	12.9	11.9	4.5	4.0	5.5	55.7
Desea.....	94	6	18	14	6	2	-	48
%	100.0	6.4	19.1	14.9	6.4	2.1	-	51.1
No Desea.....	97	4	8	10	3	6	11	55
%	100.0	4.1	8.2	10.3	3.1	6.2	11.3	56.7
Indecisa.....	10	1	-	-	-	-	-	9
%	100.0	10.0	-	-	-	-	-	90.0

Edad Decenal:
35-44, Lugar de Residencia Actual:
Basto Urbano

Deseos de Tener un Hijo	Total	Patron de Uso de Metodos Anticonceptivos						
		Nunca uso, piensa usar	Nunca uso, no piensa usar o indecisa	Uso en intervalo abierto	Uso ultimo intervalo cerrado	Uso en algun intervalo anterior	Esterilizacion Anticonceptiva	Usuaría Actual de Otro Metodo
Total %	100.0 ⁹⁴	3.2	26.6 ²⁵	6.4	6.4	1.1	7.7	48.9 ⁴⁶
Desea %	100.0 ⁴³	2.3	44.2 ¹⁹	11.6	4.7	-	-	37.2 ¹⁶
No Desea %	100.0 ⁴⁶	4.3	10.9 ⁵	2.2	6.5	2.2	15.2 ⁷	58.7 ²⁷
Indecisa %	100.0 ⁵	-	20.0 ¹	-	20.0	-	-	60.0 ³

TABLE 5.3.3a -
DISTRIBUCION PORCENTUAL DE MUJERES UNIDAS Y FERTILES DE ACUERDO AL PATRON DE USO ANTICONCEPTIVOS POR DESEOS DE TENER UN HIJO EN EL FUTURO, SEGUN EDAD ACTUAL Y LUGAR DE RESIDENCIA ACTUAL.

Edad Decenal:
35-44, Lugar de Residencia Actual:
Rural

Deseos de Tener un Hijo	Total	Patron de Uso de Metodos Anticonceptivos						
		Nunca uso, piensa usar	Nunca uso, no piensa usar o indecisa	Uso en intervalo abierto	Uso ultimo intervalo cerrado	Uso en algun intervalo anterior	Esterilizacion Anticonceptiva	Usuaría Actual de Otro Metodo
Total %	100.0 ³⁸⁰	11.1	42.4 ¹⁶¹	6.3	6.1	2.1	3.2	28.9 ¹¹⁰
Desea %	100.0 ¹⁴³	6.3	54.5 ⁷⁸	9.8	2.8	.7	-	25.9 ³⁷
No Desea %	100.0 ²¹²	14.2	31.1 ⁶⁶	4.7	8.0	3.3	5.7	33.0 ⁷⁰
Indecisa %	100.0 ²⁵	12.0	68.0 ¹⁷	-	8.0	-	-	12.0 ³

TABLE 5.3.3a
DISTRIBUCIÓN PORCENTUAL DE MUJERES UNIDAS Y FERTILES DE ACUERDO AL PATRON DE USO ANTICONCEPTIVOS POR DESEOS DE TENER UN HIJO EN EL FUTURO, SEGUN EDAD ACTUAL Y LUGAR DE RESIDENCIA ACTUAL.

Edad Decenal:
45-49 Lugar de Residencia Actual:
Gran Asunción

Deseos de Tener un Hijo	Total	Patron de Uso de Metodos Anticonceptivos						
		Nunca uso, piensa usar	Nunca uso, no piensa usar o indecisa	Uso en intervalo abierto	Uso ultimo intervalo cerrado	Uso en algun intervalo anterior	Esterilizacion Anticonceptiva	Usuaría Actual de Otro Metodo
Total %	100.0	-	14.8	13.5	5.2	2.7	8.1	12.4
Desea %	100.0	-	7.7	9.1	9.1	-	-	18.2
No Desea %	100.0	-	6.6	16.7	4.2	4.2	12.5	37.5
Indecisa %	100.0	-	1.1	-	-	-	-	50.0
Resto Urbano								
Deseos de Tener un Hijo	Total	Patron de Uso de Metodos Anticonceptivos						
		Nunca uso, piensa usar	Nunca uso, no piensa usar o indecisa	Uso en intervalo abierto	Uso ultimo intervalo cerrado	Uso en algun intervalo anterior	Esterilizacion Anticonceptiva	Usuaría Actual de Otro Metodo
Total %	100.0	3.0	13.4	6.1	3.0	3.0	15.2	30.3
Desea %	100.0	14.3	5.4	-	-	-	-	14.3
No Desea %	100.0	-	7.2	4.2	4.2	4.2	20.8	37.5
Indecisa %	100.0	-	1.1	50.0	-	-	-	-
RURAL								
Deseos de Tener un Hijo	Total	Patron de Uso de Metodos Anticonceptivos						
		Nunca uso, piensa usar	Nunca uso, no piensa usar o indecisa	Uso en intervalo abierto	Uso ultimo intervalo cerrado	Uso en algun intervalo anterior	Esterilizacion Anticonceptiva	Usuaría Actual de Otro Metodo
Total %	100.0	4.6	54.0	13.5	3.2	.8	2.5	27.4
Desea %	100.0	4.7	30.8	14.0	2.3	2.3	-	7.0
No Desea %	100.0	5.4	42.3	14.1	3.8	-	3.8	30.8
Indecisa %	100.0	-	5.5	-	-	-	-	-

- Sin informacion

TABLA 5.3.3c -
DISTRIBUCION PORCENTUAL DE MUJERES UNIDAS Y FERTILES DE ACUERDO AL PATRON DE USO ANTICONCEPTIVOS POR DESEOS DE TENER UN HIJO EN EL FUTURO, SEGUN EDAD ACTUAL Y PATRON DE TRABAJO.

Total, Total

Deseos de Tener un Hijo	Total	Patron de Uso de Metodos Anticonceptivos						
		Nunca uso, piensa usar	Nunca uso, no piensa usar o indecisa	Uso en intervalo abierto	Uso ultimo intervalo cerrado	Uso en algun intervalo anterior	Esterilizacion Anticonceptiva	Usuaría Actual de Otro Metodo
Total.....	2,372	259	711	162	216	73	58	893
%	100.0	10.9	30.0	6.8	9.1	3.1	2.4	37.6
Desea.....	1,486	147	487	113	127	35	-	577
%	100.0	9.9	32.8	7.6	8.5	2.4	-	38.8
No Desea.....	766	98	176	48	75	31	58	280
%	100.0	12.8	23.0	6.3	9.8	4.0	7.6	36.6
Indecisa.....	120	14	48	1	14	7	-	36
%	100.0	11.7	40.0	.8	11.7	5.8	-	30.0

Total, Patron de Trabajo: Trabja. Actualmente y Antes de Casarse

Deseos de Tener un Hijo	Total	Patron de Uso de Metodos Anticonceptivos						
		Nunca uso, piensa usar	Nunca uso, no piensa usar o indecisa	Uso en intervalo abierto	Uso ultimo intervalo cerrado	Uso en algun intervalo anterior	Esterilizacion Anticonceptiva	Usuaría Actual de Otro Metodo
Total.....	735	78	203	54	61	27	14	298
%	100.0	10.6	27.6	7.3	8.3	3.7	1.9	40.5
Desea.....	484	45	149	35	32	16	-	207
%	100.0	9.3	30.8	7.2	6.6	3.3	-	42.8
No Desea.....	224	31	42	18	27	10	14	82
%	100.0	13.8	18.8	8.0	12.1	4.5	6.3	36.6
Indecisa.....	27	2	12	1	2	1	-	9
%	100.0	7.4	44.4	3.7	7.4	3.7	-	33.3

Total, Patron de Trabajo: Trabja. Actualmente, No Trabja. Antes de Casarse

Deseos de Tener un Hijo	Total	Patron de Uso de Metodos Anticonceptivos						
		Nunca uso, piensa usar	Nunca uso, no piensa usar o indecisa	Uso en intervalo abierto	Uso ultimo intervalo cerrado	Uso en algun intervalo anterior	Esterilizacion Anticonceptiva	Usuaría Actual de Otro Metodo
Total.....	253	22	83	22	18	8	12	88
%	100.0	8.7	32.8	8.7	7.1	3.2	4.7	34.8
Desea.....	138	9	57	15	10	3	-	44
%	100.0	6.5	41.3	10.9	7.2	2.2	-	31.9
No Desea.....	103	12	21	7	7	4	12	40
%	100.0	11.7	20.4	6.8	6.8	3.9	11.7	38.8
Indecisa.....	12	1	5	-	1	1	-	4
%	100.0	8.3	41.7	-	8.3	8.3	-	33.3

TABLE 5.3.3c .-
DISTRIBUCION PORCENTUAL DE MUJERES UNIDAS Y FERTILES DE ACUERDO AL PATRON DE USO ANTICONCEPTIVOS POR DESEOS DE TENER UN HIJO EN EL FUTURO, SEGUN EDAD ACTUAL Y PATRON DE TRABAJO.

Total, Patron de Trabajo: No Trbja. Actual., Trbjo .Antes y despues de Casarse

Deseos de Tener un Hijo	Total	Patron de Uso de Metodos Anticonceptivos						
		Nunca uso, piensa usar	Nunca uso, no piensa usar o indecisa	Uso en intervalo abierto	Uso ultimo intervalo cerrado	Uso en algun intervalo anterior	Esterilizacion Anticonceptiva	Usuaría Actual de Otro Metodo
Total.....	225 100.0	24 10.7	58 25.8	15 6.7	24 10.7	7 3.1	2 .9	35 42.2
Desea.....	141 100.0	15 10.6	34 24.1	11 7.8	11 7.8	4 2.8	-	66 46.8
No Desea.....	77 100.0	9 11.7	21 27.3	4 5.2	11 14.3	3 3.9	2 2.6	27 35.1
Indecisa.....	7 100.0	-	3 42.9	-	2 28.6	-	-	2 28.6

Total, Patron de Trabajo: No Trbja. Actual., Trbjo . despues y no Antes de Casarse

Deseos de Tener un Hijo	Total	Patron de Uso de Metodos Anticonceptivos						
		Nunca uso, piensa usar	Nunca uso, no piensa usar o indecisa	Uso en intervalo abierto	Uso ultimo intervalo cerrado	Uso en algun intervalo anterior	Esterilizacion Anticonceptiva	Usuaría Actual de Otro Metodo
Total.....	78 100.0	4 5.1	29 37.2	3 3.8	6 7.7	3 3.8	5 6.4	28 35.9
Desea.....	43 100.0	3 7.0	16 37.2	3 7.0	4 9.3	1 2.3	-	16 37.2
No Desea.....	33 100.0	1 3.0	12 36.4	-	2 6.1	2 6.1	5 15.2	11 33.3
Indecisa.....	2 100.0	-	1 50.0	-	-	-	-	1 50.0

Total, Patron de Trabajo: No Trbja. Actual., Trbjo . Antes de Casarse

Deseos de Tener un Hijo	Total	Patron de Uso de Metodos Anticonceptivos						
		Nunca uso, piensa usar	Nunca uso, no piensa usar o indecisa	Uso en intervalo abierto	Uso ultimo intervalo cerrado	Uso en algun intervalo anterior	Esterilizacion Anticonceptiva	Usuaría Actual de Otro Metodo
Total.....	490 100.0	63 12.9	140 28.6	31 6.3	55 11.2	15 3.1	12 2.4	174 35.5
Desea.....	312 100.0	40 12.8	100 32.1	23 7.4	35 11.2	8 2.6	-	106 34.0
No Desea.....	146 100.0	17 11.6	27 18.5	8 5.5	16 11.0	6 4.1	12 8.2	60 41.1
Indecisa.....	32 100.0	6 18.8	13 40.6	-	4 12.5	1 3.1	-	8 25.0

TABLE 5.3.3c -
DISTRIBUCION PORCENTUAL DE MUJERES UNIDAS Y FERTILES DE ACUERDO AL PATRON DE USO ANTICONCEPTIVOS POR DESEOS DE TENER UN HIJO EN EL FUTURO, SEGUN EDAD ACTUAL Y PATRON DE TRABAJO.

EN

Edad Decenal:
15-24, Patron de Trabajo: Trbja. Actualmente, No Trbjo. Antes de Casarse

Deseos de Tener un Hijo	Total	Patron de Uso de Metodos Anticonceptivos						
		Nunca uso, piensa usar	Nunca uso, no piensa usar o indecisa	Uso en intervalo abierto	Uso ultimo intervalo cerrado	Uso en algun intervalo anterior	Esterilizacion Anticonceptiva	Usuaría Actual de Otro Metodo
Total %	34 100.0	4 11.8	9 26.5	3 8.8	2 5.9	2 5.9	-	14 41.2
Desea %	28 100.0	3 10.7	8 28.6	3 10.7	2 7.1	1 3.6	-	11 39.3
No Desea %	6 100.0	1 16.7	1 16.7	-	-	1 16.7	-	3 50.0

Edad Decenal:
15-24, Patron de Trabajo: No Trbja. Actual., Trbjo. Antes y despues de Casarse

Deseos de Tener un Hijo	Total	Patron de Uso de Metodos Anticonceptivos						
		Nunca uso, piensa usar	Nunca uso, no piensa usar o indecisa	Uso en intervalo abierto	Uso ultimo intervalo cerrado	Uso en algun intervalo anterior	Esterilizacion Anticonceptiva	Usuaría Actual de Otro Metodo
Total %	63 100.0	10 15.9	16 25.4	5 7.9	7 11.1	4 6.3	-	21 33.3
Desea %	51 100.0	6 11.8	14 27.5	5 9.8	4 7.8	3 5.9	-	19 37.3
No Desea %	12 100.0	4 33.3	2 16.7	-	3 25.0	1 8.3	-	2 16.7

Edad Decenal:
15-24, Patron de Trabajo: No Trbja. Actual., Trbjo. despues y no Antes de Casarse

Deseos de Tener un Hijo	Total	Patron de Uso de Metodos Anticonceptivos						
		Nunca uso, piensa usar	Nunca uso, no piensa usar o indecisa	Uso en intervalo abierto	Uso ultimo intervalo cerrado	Uso en algun intervalo anterior	Esterilizacion Anticonceptiva	Usuaría Actual de Otro Metodo
Total %	18 100.0	2 11.1	6 33.3	1 5.6	1 5.6	-	-	8 44.4
Desea %	15 100.0	2 13.3	5 33.3	1 6.7	1 6.7	-	-	6 40.0
No Desea %	3 100.0	-	1 33.3	-	-	-	-	2 66.7

TABLE 5.3.3c :-
DISTRIBUCION PORCENTUAL DE MUJERES UNIDAS Y FERTILES DE ACUERDO AL PATRON DE USO ANTICONCEPTIVOS POR DESEOS DE TENER UN HIJO EN EL FUTURO, SEGUN EDAD ACTUAL Y PATRON DE TRABAJO.

Edad Decenal:
15-24, Patron de Trabajo: No Trbja. Actual., Trbjo . Antes de Casarse

Deseos de Tener un Hijo	Total	Patron de Uso de Metodos Anticonceptivos						
		Nunca uso, piensa usar	Nunca uso, no piensa usar o indecisa	Uso en intervalo abierto	Uso ultimo intervalo cerrado	Uso en algun intervalo anterior	Esterili-zacion Anticon-ceptiva	Usuaría Actual de Otro Metodo
Total.....	164 100.0	33 20.1	54 32.9	6 3.7	24 14.6	5 3.0	-	42 25.6
Desea.....	134 100.0	23 17.2	47 35.1	6 4.5	19 14.2	4 3.0	-	35 26.1
No Desea.....	26 100.0	7 26.9	6 23.1	-	5 19.2	1 3.8	-	7 26.9
Indecisa.....	4 100.0	3 75.0	1 25.0	-	-	-	-	-

Edad Decenal:
15-24, Patron de Trabajo: Nunca ha Trabajado

Deseos de Tener un Hijo	Total	Patron de Uso de Metodos Anticonceptivos						
		Nunca uso, piensa usar	Nunca uso, no piensa usar o indecisa	Uso en intervalo abierto	Uso ultimo intervalo cerrado	Uso en algun intervalo anterior	Esterili-zacion Anticon-ceptiva	Usuaría Actual de Otro Metodo
Total.....	200 100.0	37 18.5	56 28.0	11 5.5	26 13.0	4 2.0	-	66 33.0
Desea.....	169 100.0	26 15.4	50 29.6	10 5.9	23 13.6	1 .6	-	59 34.9
No Desea.....	18 100.0	7 38.9	2 11.1	1 5.6	2 11.1	1 5.6	-	5 27.8
Indecisa.....	13 100.0	4 30.8	4 30.8	-	1 7.7	2 15.4	-	2 15.4

Edad Decenal:
25-34, Tctal

Deseos de Tener un Hijo	Total	Patron de Uso de Metodos Anticonceptivos						
		Nunca uso, piensa usar	Nunca uso, no piensa usar o indecisa	Uso en intervalo abierto	Uso ultimo intervalo cerrado	Uso en algun intervalo anterior	Esterili-zacion Anticon-ceptiva	Usuaría Actual de Otro Metodo
Total.....	870 100.0	85 9.8	220 25.3	48 5.5	94 10.8	36 4.1	16 1.8	371 42.6
Desea.....	619 100.0	50 8.1	168 27.1	39 6.3	52 8.4	21 3.4	-	289 46.7
No Desea.....	201 100.0	32 15.9	38 18.9	9 4.5	32 15.9	10 5.0	16 8.0	64 31.8
Indecisa.....	50 100.0	3 6.0	14 28.0	-	10 20.0	5 10.0	-	18 36.0

TABLE 5.3.3c -
DISTRIBUCION PORCENTUAL DE MUJERES UNIDAS Y FERTILES DE ACUERDO AL PATRON DE USO ANTICONCEPTIVOS POR DESEOS DE TENER UN HIJO EN EL FUTURO, SEGUN EDAD ACTUAL Y PATRON DE TRABAJO.

Edad Decenal:
25-34, Patron de Trabajo: Trbja. Actualmente y Antes de Casarse

Deseos de Tener un Hijo	Total	Patron de Uso de Metodos Anticonceptivos						Usuaría Actual de Otro Metodo
		Nunca uso, piensa usar	Nunca uso, no piensa usar o indecisa	Uso en intervalo abierto	Uso ultimo intervalo cerrado	Uso en algun intervalo anterior	Esterilización Anticonceptiva	
Total %	297 100.0	36 12.4	61 21.0	18 6.2	31 10.7	19 6.5	1.3	123 42.0
Desea %	222 100.0	22 9.6	53 23.9	15 6.8	17 7.7	13 5.9	-	102 46.0
No Desea %	63 100.0	13 20.6	8 12.7	4 4.8	13 20.6	5 7.9	4.3	18 29.0
Indecisa %	6 100.0	1 16.7	-	-	1 16.7	1 16.7	-	5 50.0

Edad Decenal:
25-34, Patron de Trabajo: Trbja. Actualmente, No Trbjo. Antes de Casarse

Deseos de Tener un Hijo	Total	Patron de Uso de Metodos Anticonceptivos						Usuaría Actual de Otro Metodo
		Nunca uso, piensa usar	Nunca uso, no piensa usar o indecisa	Uso en intervalo abierto	Uso ultimo intervalo cerrado	Uso en algun intervalo anterior	Esterilización Anticonceptiva	
Total %	87 100.0	8 9.2	27 31.0	4 4.6	8 9.2	3 3.4	3.3	36 39.1
Desea %	61 100.0	2 3.3	21 34.4	4 6.6	6 9.8	2 3.2	-	26 42.6
No Desea %	21 100.0	5 23.8	5 23.8	-	1 4.8	-	14.3	7 33.3
Indecisa %	5 100.0	1 20.0	1 20.0	-	1 20.0	1 20.0	-	1 20.0

Edad Decenal:
25-34, Patron de Trabajo: No Trbja. Actual., Trbjo. Antes y despues de Casarse

Deseos de Tener un Hijo	Total	Patron de Uso de Metodos Anticonceptivos						Usuaría Actual de Otro Metodo
		Nunca uso, piensa usar	Nunca uso, no piensa usar o indecisa	Uso en intervalo abierto	Uso ultimo intervalo cerrado	Uso en algun intervalo anterior	Esterilización Anticonceptiva	
Total %	86 100.0	7 8.1	17 19.8	4 4.7	8 9.3	2 2.3	1.2	47 54.7
Desea %	65 100.0	6 9.2	11 16.9	1 1.5	5 7.7	1 1.5	-	41 63.1
No Desea %	17 100.0	1 5.9	5 29.4	2 17.6	2 11.8	1 5.9	5.9	5 23.5
Indecisa %	4 100.0	-	1 25.0	-	1 25.0	-	-	2 50.0

TABLE 5.3.3c -
DISTRIBUCION PORCENTUAL DE MUJERES UNIDAS Y FERTILES DE ACUERDO AL PATRON DE USO ANTICONCEPTIVOS POR DESEOS DE TENER
UN HIJO EN EL FUTURO, SEGUN EDAD ACTUAL Y PATRON DE TRABAJO.

Total, Patron de Trabajo: Nunca ha Trabajado

Deseos de Tener un Hijo	Total	Patron de Uso de Metodos Anticonceptivos						
		Nunca uso, piensa usar	Nunca uso, no piensa usar o indecisa	Uso en intervalo abierto	Uso ultimo intervalo cerrado	Uso en algun intervalo anterior	Esterili- zacion Anticon- ceptiva	Usuaris Actual de Otro Metodo
Total.....	591	68	198	37	52	13	13	210
%.....	100.0	11.5	33.5	6.3	8.8	2.2	2.2	35.9
Desea.....	368	35	131	26	35	3	-	136
%.....	100.0	9.5	35.6	7.1	9.5	.8	-	37.9
No Desea.....	183	28	53	11	17	6	7.1	60
%.....	100.0	15.3	29.0	6.0	6.6	3.3	7.1	32.8
Indecisa.....	40	5	14	-	5	4	-	12
%.....	100.0	12.5	35.0	-	12.5	10.0	-	30.0

Edad Decenal:
15-24, Total

Deseos de Tener un Hijo	Total	Patron de Uso de Metodos Anticonceptivos						
		Nunca uso, piensa usar	Nunca uso, no piensa usar o indecisa	Uso en intervalo abierto	Uso ultimo intervalo cerrado	Uso en algun intervalo anterior	Esterili- zacion Anticon- ceptiva	Usuaris Actual de Otro Metodo
Total.....	631	111	184	36	77	17	1	205
%.....	100.0	17.6	29.2	5.7	12.2	2.7	.2	32.5
Desea.....	526	78	162	34	61	10	-	181
%.....	100.0	14.8	30.8	6.5	11.6	1.9	-	34.4
No Desea.....	84	26	13	2	15	5	1	22
%.....	100.0	31.0	15.5	2.4	17.9	6.0	1.2	26.2
Indecisa.....	21	7	9	-	1	2	-	5
%.....	100.0	33.3	42.9	-	4.8	9.5	-	9.5

Edad Decenal:
15-24, Patron de Trabajo: Trabja. Actualmente y Antes de Casarse

Deseos de Tener un Hijo	Total	Patron de Uso de Metodos Anticonceptivos						
		Nunca uso, piensa usar	Nunca uso, no piensa usar o indecisa	Uso en intervalo abierto	Uso ultimo intervalo cerrado	Uso en algun intervalo anterior	Esterili- zacion Anticon- ceptiva	Usuaris Actual de Otro Metodo
Total.....	152	25	43	10	17	2	1	54
%.....	100.0	16.4	28.3	6.6	11.2	1.3	.7	35.5
Desea.....	129	18	38	9	12	1	-	51
%.....	100.0	14.0	29.5	7.0	9.3	.8	-	39.5
No Desea.....	19	7	1	1	5	1	5.3	3
%.....	100.0	36.8	5.3	5.3	26.3	5.3	5.3	15.8
Indecisa.....	4	-	4	-	-	-	-	-
%.....	100.0	-	100.0	-	-	-	-	-

TABLE 5.3.3c -
DISTRIBUCION PORCENTUAL DE MUJERES UNIDAS Y FERTILES DE ACUERDO AL PATRON DE USO ANTICONCEPTIVOS POR DESEOS DE TENER UN HIJO EN EL FUTURO, SEGUN EDAD ACTUAL Y PATRON DE TRABAJO.

Edad Decenal:
25-34, Patron de Trabajo: No Trbja. Actual., Trbjo . despues y no Antes de Casarse

Deseos de Tener un Hijo	Total	Patron de Uso de Metodos Anticonceptivos						Usuaris Actual de Otro Metodo
		Nunca uso, piensa usar	Nunca uso, no piensa usar o indecisa	Uso en intervalo abierto	Uso ultimo intervalo cerrado	Uso en algun intervalo anterior	Esterili-zacion Anticon-ceptiva	
Total %	26 100.0	1 3.8	8 30.8	2 7.7	3 11.5	-	-	12 46.2
Desea %	19 100.0	-	6 31.6	2 10.5	5 26.3	-	-	9 47.4
No Desea %	5 100.0	1 20.0	1 20.0	-	1 20.0	-	-	2 40.0
Indecisa %	2 100.0	-	1 50.0	-	-	-	-	1 50.0

Edad Decenal:
25-34, Patron de Trabajo: No Trbja. Actual., Trbjo . Antes de Casarse

Deseos de Tener un Hijo	Total	Patron de Uso de Metodos Anticonceptivos						Usuaris Actual de Otro Metodo
		Nunca uso, piensa usar	Nunca uso, no piensa usar o indecisa	Uso en intervalo abierto	Uso ultimo intervalo cerrado	Uso en algun intervalo anterior	Esterili-zacion Anticon-ceptiva	
Total %	183 100.0	18 9.8	45 24.6	12 6.6	23 12.6	3 3.3	2 2.7	74 40.4
Desea %	128 100.0	14 10.9	35 27.3	11 8.6	11 8.6	3 2.3	-	54 42.2
No Desea %	41 100.0	4 9.8	5 12.2	1 2.4	8 19.5	2 4.9	2 12.5	16 39.0
Indecisa %	14 100.0	-	5 35.7	-	4 28.6	1 7.1	-	4 28.6

Edad Decenal:
25-34, Patron de Trabajo: Nunca ha Trabajado

Deseos de Tener un Hijo	Total	Patron de Uso de Metodos Anticonceptivos						Usuaris Actual de Otro Metodo
		Nunca uso, piensa usar	Nunca uso, no piensa usar o indecisa	Uso en intervalo abierto	Uso ultimo intervalo cerrado	Uso en algun intervalo anterior	Esterili-zacion Anticon-ceptiva	
Total %	197 100.0	15 7.6	62 31.5	8 4.1	21 10.7	6 3.0	4 2.0	61 41.1
Desea %	124 100.0	6 4.8	42 33.9	6 4.8	11 8.9	2 1.6	-	57 46.0
No Desea %	54 100.0	8 14.8	14 25.9	2 3.7	7 13.0	2 3.7	4 7.4	17 31.5
Indecisa %	19 100.0	1 5.3	6 31.6	-	3 15.8	2 10.5	-	7 36.8

TABLE 5.3.3c -
DISTRIBUCION PORCENTUAL DE MUJERES UNIDAS Y FERTILES DE ACUERDO AL PATRON DE USO ANTICONCEPTIVOS POR DESEOS DE TENER UN HIJO EN EL FUTURO, SEGUN EDAD ACTUAL Y PATRON DE TRABAJO.

Total, Patron de Trabajo: Nunca ha Trabajado

Deseos de Tener un Hijo	Total	Patron de Uso de Metodos Anticonceptivos						Usuaría Actual de Otro Metodo
		Nunca uso, piensa usar	Nunca uso, no piensa usar o indecisa	Uso en intervalo abierto	Uso ultimo intervalo cerrado	Uso en algun intervalo anterior	Esterilizacion Anticonceptiva	
Total %	591 100.0	68 11.5	198 33.5	37 6.3	52 8.8	13 2.2	13 2.2	210 35.5
Desea %	368 100.0	35 9.5	131 35.6	26 7.1	35 9.5	3 .8	-	133 37.5
Nc Desea %	183 100.0	28 15.3	53 29.0	11 6.0	14 6.6	6 3.3	7.1	60 32.8
Indecisa %	40 100.0	5 12.5	14 35.0	-	5 12.5	4 10.0	-	12 30.0

Edad Decenal:
15-24, Total

Deseos de Tener un Hijo	Total	Patron de Uso de Metodos Anticonceptivos						Usuaría Actual de Otro Metodo
		Nunca uso, piensa usar	Nunca uso, no piensa usar o indecisa	Uso en intervalo abierto	Uso ultimo intervalo cerrado	Uso en algun intervalo anterior	Esterilizacion Anticonceptiva	
Total %	631 100.0	111 17.6	184 29.2	36 5.7	77 12.2	17 2.7	.2	205 32.5
Desea %	526 100.0	78 14.8	162 30.8	34 6.5	61 11.6	10 1.9	-	181 34.4
Nc Desea %	84 100.0	26 31.0	13 15.5	2 2.4	15 17.9	5 6.0	1.2	22 26.2
Indecisa %	21 100.0	7 33.3	9 42.9	-	1 4.8	2 9.5	-	3 9.5

Edad Decenal:
15-24, Patron de Trabajo: Trabja. Actualmente y Antes de Casarse

Deseos de Tener un Hijo	Total	Patron de Uso de Metodos Anticonceptivos						Usuaría Actual de Otro Metodo
		Nunca uso, piensa usar	Nunca uso, no piensa usar o indecisa	Uso en intervalo abierto	Uso ultimo intervalo cerrado	Uso en algun intervalo anterior	Esterilizacion Anticonceptiva	
Total %	152 100.0	25 16.4	43 28.3	10 6.6	17 11.2	2 1.3	.7	54 35.5
Desea %	129 100.0	18 14.0	38 29.5	9 7.0	12 9.3	1 .8	-	51 39.5
Nc Desea %	19 100.0	7 36.8	1 5.3	1 5.3	5 26.3	1 5.3	5.3	15 15.8
Indecisa %	4 100.0	-	4 100.0	-	-	-	-	-

TABLE 5.3.3c -
DISTRIBUCION PORCENTUAL DE MUJERES UNIDAS Y FERTILES DE ACUERDO AL PATRON DE USO ANTICONCEPTIVOS POR DESEOS DE TENER UN HIJO EN EL FUTURO, SEGUN EDAD ACTUAL Y PATRON DE TRABAJO.

Edad Decenal:
25-34, Patron de Trabajo: No Trbja. Actual., Trbjo . despues y no Antes de Casarse

Deseos de Tener un Hijo	Total	Patron de Uso de Metodos Anticonceptivos						Usuaría Actual de Otro Metodo
		Nunca uso, piensa usar	Nunca uso, no piensa usar o indecisa	Uso en intervalo abierto	Uso ultimo intervalo cerrado	Uso en algun intervalo anterior	Esterili-zacion Anticon-ceptiva	
Total %	26 100.0	1 3.8	8 30.8	2 7.7	3 11.5	-	-	12 46.2
Desea %	19 100.0	-	6 31.6	2 10.5	2 10.5	-	-	9 47.4
No Desea %	5 100.0	1 20.0	1 20.0	-	1 20.0	-	-	2 40.0
Indecisa %	2 100.0	-	1 50.0	-	-	-	-	1 50.0

Edad Decenal:
25-34, Patron de Trabajo: No Trbja. Actual., Trbjo . Antes de Casarse

Deseos de Tener un Hijo	Total	Patron de Uso de Metodos Anticonceptivos						Usuaría Actual de Otro Metodo
		Nunca uso, piensa usar	Nunca uso, no piensa usar o indecisa	Uso en intervalo abierto	Uso ultimo intervalo cerrado	Uso en algun intervalo anterior	Esterili-zacion Anticon-ceptiva	
Total %	183 100.0	18 9.8	45 24.6	12 6.6	23 12.6	3 3.3	5 2.7	78 40.4
Desea %	128 100.0	14 10.9	35 27.3	11 8.6	11 8.6	3 2.3	-	58 42.2
No Desea %	41 100.0	4 9.8	5 12.2	1 2.4	8 19.5	2 4.9	5 12.2	16 39.0
Indecisa %	14 100.0	-	5 35.7	-	4 28.6	1 7.1	-	4 28.6

Edad Decenal:
25-34, Patron de Trabajo: Nunca ha Trabajado

Deseos de Tener un Hijo	Total	Patron de Uso de Metodos Anticonceptivos						Usuaría Actual de Otro Metodo
		Nunca uso, piensa usar	Nunca uso, no piensa usar o indecisa	Uso en intervalo abierto	Uso ultimo intervalo cerrado	Uso en algun intervalo anterior	Esterili-zacion Anticon-ceptiva	
Total %	197 100.0	15 7.6	62 31.5	8 4.1	21 10.7	6 3.0	4 2.0	81 41.1
Desea %	124 100.0	6 4.8	42 33.9	6 4.8	11 8.9	2 1.6	-	57 46.0
No Desea %	54 100.0	8 14.8	14 25.9	2 3.7	7 13.0	2 3.7	4 7.4	17 31.5
Indecisa %	19 100.0	1 5.3	6 31.6	-	3 15.8	2 10.5	-	7 36.8

TABLE 6.3.3c
DISTRIBUCIÓN PORCENTUAL DE MUJERES UNIDAS Y FERTILES DE ACUERDO AL PATRON DE USO ANTICONCEPTIVOS POR DESEOS DE TENER UN HIJO EN EL FUTURO, SEGUN EDAD ACTUAL Y PATRON DE TRABAJO.

Edad Decenal:
 35-44, Total

Deseos de Tener un Hijo	Total	Patron de Uso de Metodos Anticonceptivos						
		Nunca uso, piensa usar	Nunca uso, no piensa usar o indecisa	Uso en intervalo abierto	Uso ultimo intervalo cerrado	Uso en algun intervalo anterior	Esterilizacion Anticonceptiva	Usuaría Actual de Otro Metodo
Total %	675 100.0	56 8.3	212 31.4	54 8.0	38 5.6	17 2.5	30 4.4	38 5.6
Desea %	280 100.0	16 5.7	115 41.1	33 11.8	12 4.3	3 1.1	-	30 10.7
No Desea %	355 100.0	36 10.1	79 22.3	21 5.9	23 6.5	14 3.9	30 8.6	41 11.6
Indecisa %	40 100.0	4 10.0	18 45.0	-	1 7.5	-	-	13 37.5

Edad Decenal:
 35-44, Patron de Trabajo: Trbja. Actualmente y Antes de Casarse

Deseos de Tener un Hijo	Total	Patron de Uso de Metodos Anticonceptivos						
		Nunca uso, piensa usar	Nunca uso, no piensa usar o indecisa	Uso en intervalo abierto	Uso ultimo intervalo cerrado	Uso en algun intervalo anterior	Esterilizacion Anticonceptiva	Usuaría Actual de Otro Metodo
Total %	231 100.0	15 6.5	68 29.4	18 7.8	11 4.8	4 1.7	8 3.5	10 4.3
Desea %	107 100.0	4 3.7	39 36.4	10 9.3	3 2.8	1 .9	-	5 4.6
No Desea %	109 100.0	10 9.2	22 20.2	8 7.3	7 6.4	3 2.8	8 7.3	5 4.6
Indecisa %	15 100.0	1 6.7	7 46.7	-	1 6.7	-	-	6 40.0

Edad Decenal:
 35-44, Patron de Trabajo: Trbja. Actualmente, No Trbja. Antes de Casarse

Deseos de Tener un Hijo	Total	Patron de Uso de Metodos Anticonceptivos						
		Nunca uso, piensa usar	Nunca uso, no piensa usar o indecisa	Uso en intervalo abierto	Uso ultimo intervalo cerrado	Uso en algun intervalo anterior	Esterilizacion Anticonceptiva	Usuaría Actual de Otro Metodo
Total %	100 100.0	9 9.0	30 30.0	9 9.0	8 8.0	3 3.0	7 7.0	3 3.0
Desea %	36 100.0	4 11.1	20 55.6	4 11.1	2 5.0	-	-	6 16.7
No Desea %	60 100.0	5 8.3	8 13.3	5 8.3	6 10.0	3 5.0	7 11.7	2 3.3
Indecisa %	4 100.0	-	2 50.0	-	-	-	-	2 50.0

TABLE 5.3.3c -
DISTRIBUCION PORCENTUAL DE MUJERES UNIDAS Y FERTILES DE ACUERDO AL PATRON DE USO ANTICONCEPTIVOS POR DESEOS DE TENER UN HIJO EN EL FUTURO, SEGUN EDAD ACTUAL Y PATRON DE TRABAJO.

Edad Decenal:
35-44, Patron de Trabajo: No Trbja. Actual., Trbjo .Antes y despues de Casarse

Deseos de Tener un Niño	Total	Patron de Uso de Metodos Anticonceptivos						
		Nunca uso, piensa usar	Nunca uso, no piensa usar o indecisa	Uso en intervalo abierto	Uso ultimo intervalo cerrado	Uso en algun intervalo anterior	Esterilizacion Anticonceptiva	Usuaris Actual de Otro Metodo
Total %	57 100.0	10.6	31.6	8.5	14.8	-	-	35.2
Desea %	24 100.0	8.3	37.5	20.8	8.3	-	-	25.6
No Desea %	32 100.0	12.5	28.1	-	15.5	-	-	43.6
Indecisa %	1 100.0	-	-	-	100.0	-	-	-

Edad Decenal:
35-44, Patron de Trabajo: No Trbja. Actual., Trbjo . despues y no Antes de Casarse

Deseos de Tener un Niño	Total	Patron de Uso de Metodos Anticonceptivos						
		Nunca uso, piensa usar	Nunca uso, no piensa usar o indecisa	Uso en intervalo abierto	Uso ultimo intervalo cerrado	Uso en algun intervalo anterior	Esterilizacion Anticonceptiva	Usuaris Actual de Otro Metodo
Total %	27 100.0	3.7	44.4	-	7.4	11.3	11.6	22.3
Desea %	9 100.0	11.1	55.6	-	11.1	11.1	-	11.1
No Desea %	18 100.0	-	38.9	-	5.6	11.1	16.3	27.6

Edad Decenal:
35-44, Patron de Trabajo: No Trbja. Actual., Trbjo . Antes de Casarse

Deseos de Tener un Niño	Total	Patron de Uso de Metodos Anticonceptivos						
		Nunca uso, piensa usar	Nunca uso, no piensa usar o indecisa	Uso en intervalo abierto	Uso ultimo intervalo cerrado	Uso en algun intervalo anterior	Esterilizacion Anticonceptiva	Usuaris Actual de Otro Metodo
Total %	110 100.0	10.9	25.5	8.2	5.5	3.6	4.5	41.8
Desea %	42 100.0	7.1	28.6	14.3	9.5	2.4	-	39.1
No Desea %	56 100.0	10.6	19.6	5.3	3.2	5.3	8.9	46.2
Indecisa %	12 100.0	25.0	41.7	-	-	-	-	33.3

TABLE 3.3.c -
DISTRIBUCION PORCENTUAL DE MUJERES UNIDAS Y FERTILES DE ACUERDO AL PATRON DE USO ANTICONCEPTIVOS POR DESEOS DE TENER UN HIJO EN EL FUTURO, SEGUN EDDAD ACTUAL Y PATRON DE TRABAJO.

Edad Decenal:
35-44, Total

Deseos de Tener un Hijo	Total	Patron de Uso de Metodos Anticonceptivos						
		Nunca uso, piensa usar	Nunca uso, no piensa usar o indecisa	Uso en intervalo abierto	Uso ultimo intervalo cerrado	Uso en algun intervalo anterior	Esterilizacion Anticonceptiva	Usuaría Actual de Otro Metodo
Total.....	675	56	212	54	38	17	30	368
%.....	100.0	8.3	31.4	8.0	5.6	2.5	4.4	54.4
Desea.....	280	16	115	33	12	3	-	103
%.....	100.0	5.7	41.1	11.8	4.3	1.1	-	36.1
No Desea.....	355	36	79	21	23	14	30	152
%.....	100.0	10.1	22.3	5.9	6.5	3.9	8.5	42.8
Indecisa.....	40	4	18	-	3	-	-	13
%.....	100.0	10.0	45.0	-	7.5	-	-	37.5

Edad Decenal:
35-44, Patron de Trabajo: Trbja. Actualmente y Antes de Casarse

Deseos de Tener un Hijo	Total	Patron de Uso de Metodos Anticonceptivos						
		Nunca uso, piensa usar	Nunca uso, no piensa usar o indecisa	Uso en intervalo abierto	Uso ultimo intervalo cerrado	Uso en algun intervalo anterior	Esterilizacion Anticonceptiva	Usuaría Actual de Otro Metodo
Total.....	231	15	68	18	11	4	38	107
%.....	100.0	6.5	29.4	7.8	4.8	1.7	16.4	46.3
Desea.....	107	4	39	10	3	1	-	50
%.....	100.0	3.7	36.4	9.3	2.8	.9	-	46.7
No Desea.....	109	10	22	8	7	3	38	51
%.....	100.0	9.2	20.2	7.3	6.4	2.8	34.8	46.8
Indecisa.....	15	1	7	-	1	-	-	6
%.....	100.0	6.7	46.7	-	6.7	-	-	40.0

Edad Decenal:
35-44, Patron de Trabajo: Trbja. Actualmente, No Trbjo. Antes de Casarse

Deseos de Tener un Hijo	Total	Patron de Uso de Metodos Anticonceptivos						
		Nunca uso, piensa usar	Nunca uso, no piensa usar o indecisa	Uso en intervalo abierto	Uso ultimo intervalo cerrado	Uso en algun intervalo anterior	Esterilizacion Anticonceptiva	Usuaría Actual de Otro Metodo
Total.....	100	9	30	9	8	3	7	34
%.....	100.0	9.0	30.0	9.0	8.0	3.0	7.0	34.0
Desea.....	36	4	20	4	2	-	-	5
%.....	100.0	11.1	55.6	11.1	5.6	-	-	16.7
No Desea.....	60	5	8	5	6	3	7	26
%.....	100.0	8.3	13.3	8.3	10.0	5.0	11.7	43.3
Indecisa.....	4	-	2	-	-	-	-	2
%.....	100.0	-	50.0	-	-	-	-	50.0

TABLE 5.3.3c -
DISTRIBUCION PORCENTUAL DE MUJERES UNIDAS Y FERTILES DE ACUERDO AL PATRON DE USO ANTICONCEPTIVOS POR DESEOS DE TENER
UN HIJO EN EL FUTURO, SEGUN EDAD ACTUAL Y PATRON DE TRABAJO.

153

Edad Decenal:
35-44, Patron de Trabajo: No Trbja. Actual., Trbjo .Antes y despues de Casarse

Deseos de Tener un Hijo	Total	Patron de Uso de Metodos Anticonceptivos						
		Nunca uso, piensa usar	Nunca uso, no piensa usar o indecisa	Uso en intervalo abierto	Uso ultimo intervalo cerrado	Uso en algun intervalo anterior	Esterilizacion Anticonceptiva	Usuaría Actual de Otro Metodo
Total %	57 100.0	10.6	31.8	8.5	14.8	-	-	35.2
Desea %	24 100.0	8.3	37.9	20.8	8.2	-	-	25.6
No Desea %	32 100.0	12.5	28.1	-	15.6	-	-	43.8
Indecisa %	1 100.0	-	-	-	100.0	-	-	-

Edad Decenal:
35-44, Patron de Trabajo: No Trbja. Actual., Trbjo . despues y no Antes de Casarse

Deseos de Tener un Hijo	Total	Patron de Uso de Metodos Anticonceptivos						
		Nunca uso, piensa usar	Nunca uso, no piensa usar o indecisa	Uso en intervalo abierto	Uso ultimo intervalo cerrado	Uso en algun intervalo anterior	Esterilizacion Anticonceptiva	Usuaría Actual de Otro Metodo
Total %	27 100.0	3.7	44.4	-	7.4	11.3	11.3	22.9
Desea %	9 100.0	11.1	55.6	-	11.1	11.1	-	11.1
No Desea %	18 100.0	-	38.9	-	5.6	11.1	16.7	27.8

Edad Decenal:
35-44, Patron de Trabajo: No Trbja. Actual., Trbjo . Antes de Casarse

Deseos de Tener un Hijo	Total	Patron de Uso de Metodos Anticonceptivos						
		Nunca uso, piensa usar	Nunca uso, no piensa usar o indecisa	Uso en intervalo abierto	Uso ultimo intervalo cerrado	Uso en algun intervalo anterior	Esterilizacion Anticonceptiva	Usuaría Actual de Otro Metodo
Total %	110 100.0	12 10.9	28 25.5	8.2	5.6	4 3.6	4.5	46 41.8
Desea %	42 100.0	7.1	28.6	14.3	9.5	1 2.4	-	16 38.1
No Desea %	56 100.0	6 10.7	11 19.6	3 5.4	2 3.6	3 5.4	8.9	26 46.4
Indecisa %	12 100.0	3 25.0	5 41.7	-	-	-	-	4 33.3

TABLE 5.3.3c -
DISTRIBUCION PORCENTUAL DE MUJERES UNIDAS Y FERTILES DE ACUERDO AL PATRON DE USO ANTICONCEPTIVOS POR DESEOS DE TENER
UN HIJO EN EL FUTURO, SEGUN EDAD ACTUAL Y PATRON DE TRABAJO.

Edad Decenal:
35-44, Patron de Trabajo: Nunca ha Trabajado

Deseos de Tener un Hijo	Total	Patron de Uso de Metodos Anticonceptivos						
		Nunca uso, piensa usar	Nunca uso, no piensa usar o indecisa	Uso en intervalo abierto	Uso ultimo intervalo cerrado	Uso en algun intervalo anterior	Esterilizacion Anticonceptiva	Usuaris Actual de Otro Metodo
Total.....	150	13	56	13	3	3	7	55
%	100.0	8.7	37.3	8.7	2.0	2.0	4.7	36.7
Desea.....	62	2	30	8	-	-	-	22
%	100.0	3.2	48.4	12.9	-	-	-	35.6
No Desea.....	80	11	22	5	2.5	3.3	7	30
%	100.0	13.8	27.5	6.3	2.5	3.8	8.6	37.5
Indecisa.....	8	-	4	-	1.5	-	-	5
%	100.0	-	50.0	-	12.5	-	-	37.5

Edad Decenal:
45-49, Tctal

Deseos de Tener un Hijo	Total	Patron de Uso de Metodos Anticonceptivos						
		Nunca uso, piensa usar	Nunca uso, no piensa usar o indecisa	Uso en intervalo abierto	Uso ultimo intervalo cerrado	Uso en algun intervalo anterior	Esterilizacion Anticonceptiva	Usuaris Actual de Otro Metodo
Total.....	196	7	95	24	7	3	11	49
%	100.0	3.6	48.5	12.2	3.6	1.5	5.6	25.0
Desea.....	61	3	42	7	2	1	-	6
%	100.0	4.9	68.9	11.5	3.3	1.6	-	9.8
No Desea.....	126	4	46	16	5	2	11	42
%	100.0	3.2	36.5	12.7	4.0	1.6	8.7	33.3
Indecisa.....	9	-	7	1	-	-	-	1
%	100.0	-	77.8	11.1	-	-	-	11.1

Edad Decenal:
45-49, Patron de Trabajo: Trbja, Actualmente y Antes de Casarse

Deseos de Tener un Hijo	Total	Patron de Uso de Metodos Anticonceptivos						
		Nunca uso, piensa usar	Nunca uso, no piensa usar o indecisa	Uso en intervalo abierto	Uso ultimo intervalo cerrado	Uso en algun intervalo anterior	Esterilizacion Anticonceptiva	Usuaris Actual de Otro Metodo
Total.....	61	3	31	8	3	3	3	14
%	100.0	3.3	50.8	13.1	3.3	3.3	3.3	23.0
Desea.....	26	1	19	1	-	1	-	4
%	100.0	3.8	73.1	3.8	-	3.8	-	15.4
No Desea.....	33	1	11	6	2	1	2	10
%	100.0	3.0	33.3	18.2	6.1	3.0	6.1	30.3
Indecisa.....	2	-	1	1	-	-	-	-
%	100.0	-	50.0	50.0	-	-	-	-

TABLE 5.3.3c
DISTRIBUCIÓN PORCENTUAL DE MUJERES UNIDAS Y FERTILES DE ACUERDO AL PATRON DE USO ANTICONCEPTIVOS POR DESEOS DE TENER UN HIJO EN EL FUTURO, SEGUN EDAD ACTUAL Y PATRON DE TRABAJO.

Edad Decenal:
45-49, Patron de Trabajo: Trbja. Actualmente, No Trbjo. Antes de Casarse

Deseos de Tener un Hijo	Total	Patron de Uso de Metodos Anticonceptivos						
		Nunca uso, piensa usar	Nunca uso, no piensa usar o indecisa	Uso en intervalo abierto	Uso ultimo intervalo cerrado	Uso en algun intervalo anterior	Esterilizacion Anticonceptiva	Usaria Actual de Otro Metodo
Total.....	32	1	17	6	-	-	-	-
%	100.0	3.1	53.1	18.8	-	-	6.3	18.8
Desea.....	13	-	8	4	-	-	-	1
%	100.0	-	61.5	30.8	-	-	-	7.7
No Desea.....	16	1	7	2	-	-	-	4
%	100.0	6.3	43.8	12.5	-	-	12.5	25.0
Indecisa.....	3	-	2	-	-	-	-	1
%	100.0	-	66.7	-	-	-	-	33.3

Edad Decenal:
45-49, Patron de Trabajo: No Trbja. Actual., Trbjo. Antes y despues de Casarse

Deseos de Tener un Hijo	Total	Patron de Uso de Metodos Anticonceptivos						
		Nunca uso, piensa usar	Nunca uso, no piensa usar o indecisa	Uso en intervalo abierto	Uso ultimo intervalo cerrado	Uso en algun intervalo anterior	Esterilizacion Anticonceptiva	Usaria Actual de Otro Metodo
Total.....	19	1	7	1	1	1	-	7
%	100.0	5.3	36.8	5.3	5.3	5.3	5.3	36.8
Desea.....	1	1	-	-	-	-	-	-
%	100.0	100.0	-	-	-	-	-	-
No Desea.....	16	-	5	1	1	1	-	7
%	100.0	-	31.3	6.3	6.3	6.3	6.3	43.8
Indecisa.....	2	-	2	-	-	-	-	-
%	100.0	-	100.0	-	-	-	-	-

Edad Decenal:
45-49, Patron de Trabajo: No Trbja. Actual., Trbjo. despues y no Antes de Casarse

Deseos de Tener un Hijo	Total	Patron de Uso de Metodos Anticonceptivos						
		Nunca uso, piensa usar	Nunca uso, no piensa usar o indecisa	Uso en intervalo abierto	Uso ultimo intervalo cerrado	Uso en algun intervalo anterior	Esterilizacion Anticonceptiva	Usaria Actual de Otro Metodo
Total.....	7	-	3	-	-	-	-	3
%	100.0	-	42.9	-	-	-	28.6	42.9
No Desea.....	7	-	3	-	-	-	-	3
%	100.0	-	42.9	-	-	-	28.6	42.9

TABLE 5.3.3c
DISTRIBUCION PORCENTUAL DE MUJERES UNIDAS Y FERTILES DE ACUERDO AL PATRON DE USO ANTICONCEPTIVOS POR DESEOS DE TENER UN HIJO EN EL FUTURO, SEGUN EDAD ACTUAL Y PATRON DE TRABAJO.

Edad Decenal:
45-49, Patron de Trabajo: No Trbja. Actual., Trbjo . Antes de Casarse

Deseos de Tener un Hijo	Total	Patron de Uso de Metodos Anticonceptivos						
		Nunca uso, piensa usar	Nunca uso, no piensa usar o indecisa	Uso en intervalo abierto	Uso ultimo intervalo cerrado	Uso en algun intervalo anterior	Esterilizacion Anticonceptiva	Usuaría Actual de Otro Metodo
Total.....	33 100.0	-	13 39.4	4 12.1	2 6.1	-	2 6.1	12 36.4
Desea.....	8 100.0	-	6 75.0	-	1 12.5	-	-	1 12.5
No Desea.....	23 100.0	-	5 21.7	4 17.4	1 4.3	-	2 8.7	11 47.8
Indecisa.....	2 100.0	-	2 100.0	-	-	-	-	-

Edad Decenal:
45-49, Patron de Trabajo: Nunca ha Trabajado

Deseos de Tener un Hijo	Total	Patron de Uso de Metodos Anticonceptivos						
		Nunca uso, piensa usar	Nunca uso, no piensa usar o indecisa	Uso en intervalo abierto	Uso ultimo intervalo cerrado	Uso en algun intervalo anterior	Esterilizacion Anticonceptiva	Usuaría Actual de Otro Metodo
Total.....	44 100.0	3 6.8	24 54.5	5 11.4	2 4.5	-	2 4.5	8 18.2
Desea.....	13 100.0	1 7.7	9 69.2	2 15.4	1 7.7	-	-	-
No Desea.....	31 100.0	2 6.5	15 48.4	3 9.7	1 3.2	-	2 6.5	8 25.8

- Sin informacion

TABLE 3.3d -
DISTRIBUCION PORCENTUAL DE MUJERES UNIDAS Y FERTILES DE ACUERDO AL PATRON DE USO ANTICONCEPTIVOS POR DESEOS DE TENER UN HIJO EN EL FUTURO, SEGUN EDAD ACTUAL Y NIVEL EDUCATIVO DE LA MUJER.

Total, Total

Deseos de Tener un Hijo	Total	Patron de Uso de Metodos Anticonceptivos						
		Nunca uso, piensa usar	Nunca uso, no piensa usar o indecisa	Uso en intervalo abierto	Uso ultimo intervalo cerrado	Uso en algun intervalo anterior	Esterilizacion Anticonceptiva	Usuaris Actual de Otro Metodo
Total.....	2 372	259	711	162	216	73	2 56	3 96
%	100.0	10.9	30.0	6.8	9.1	3.1	2.5	16.6
Desea.....	1 486	147	487	113	127	35	-	3 47
%	100.0	9.9	32.8	7.6	8.5	2.4	-	23.5
No Desea.....	766	98	176	48	75	31	1 56	1 49
%	100.0	12.8	23.0	6.3	9.8	4.0	2.0	19.6
Indecisa.....	120	14	48	1	14	7	-	3 6
%	100.0	11.7	40.0	.8	11.7	5.8	-	30.0

Total, Educacion de la Mujer:
Hasta 2 años de Educacion (#)

Deseos de Tener un Hijo	Total	Patron de Uso de Metodos Anticonceptivos						
		Nunca uso, piensa usar	Nunca uso, no piensa usar o indecisa	Uso en intervalo abierto	Uso ultimo intervalo cerrado	Uso en algun intervalo anterior	Esterilizacion Anticonceptiva	Usuaris Actual de Otro Metodo
Total.....	536	81	249	28	33	15	2 5	1 17
%	100.0	15.1	46.5	5.2	6.2	2.8	2.5	21.8
Desea.....	254	30	145	17	11	4	-	1 47
%	100.0	11.8	57.1	6.7	4.3	1.6	-	5.8
No Desea.....	244	43	85	11	21	7	5 13	2 64
%	100.0	17.6	34.8	4.5	8.6	2.9	2.1	10.8
Indecisa.....	38	8	19	-	1	4	-	1 6
%	100.0	21.1	50.0	-	2.6	10.5	-	15.8

Total, Educacion de la Mujer:
3 a 5 años

Deseos de Tener un Hijo	Total	Patron de Uso de Metodos Anticonceptivos						
		Nunca uso, piensa usar	Nunca uso, no piensa usar o indecisa	Uso en intervalo abierto	Uso ultimo intervalo cerrado	Uso en algun intervalo anterior	Esterilizacion Anticonceptiva	Usuaris Actual de Otro Metodo
Total.....	858	104	315	56	66	30	1 3	2 74
%	100.0	12.1	36.7	6.5	7.7	3.5	1.5	31.9
Desea.....	517	54	226	33	30	14	-	1 60
%	100.0	10.4	43.7	6.4	5.8	2.7	-	30.9
No Desea.....	292	47	66	22	30	13	1 3	1 14
%	100.0	16.1	22.6	7.5	10.3	4.5	4.5	38.6
Indecisa.....	49	3	23	1	6	3	-	1 1
%	100.0	6.1	46.9	2.0	12.2	6.1	-	26.7

TABLE 5.3.3d
 DISTRIBUCION PORCENTUAL DE MUJERES UNIDAS Y FERTILES DE ACUERDO AL PATRON DE USO ANTICONCEPTIVOS POR DESEOS DE TENER UN HIJO EN EL FUTURO, SEGUN EDAD ACTUAL Y NIVEL EDUCATIVO DE LA MUJER.

Total, Educacion de la Mujer:
 6 años

Deseos de Tener un Hijo	Total	Patron de Uso de Metodos Anticonceptivos						
		Nunca uso, piensa usar	Nunca uso, no piensa usar o indecisa	Uso en intervalo abierto	Uso ultimo intervalo cerrado	Uso en algun intervalo anterior	Esterilizacion Anticonceptiva	Usuaría Actual de Otro Metodo
Total.....	484 100.0	42 8.7	92 19.0	41 8.5	58 12.0	20 4.1	13 2.7	18 3.7
Desea.....	344 100.0	33 9.6	69 20.1	33 9.6	37 10.8	13 3.8	-	19 5.5
No Desea.....	124 100.0	7 5.6	20 16.1	8 6.5	17 13.7	7 5.6	13 10.5	5 4.1
Indecisa.....	16 100.0	2 12.5	3 18.8	-	4 25.0	-	-	7 43.8

Total, Educacion de la Mujer:
 7 a 11 años

Deseos de Tener un Hijo	Total	Patron de Uso de Metodos Anticonceptivos						
		Nunca uso, piensa usar	Nunca uso, no piensa usar o indecisa	Uso en intervalo abierto	Uso ultimo intervalo cerrado	Uso en algun intervalo anterior	Esterilizacion Anticonceptiva	Usuaría Actual de Otro Metodo
Total.....	280 100.0	20 7.1	38 13.6	21 7.5	29 10.4	3 1.1	14 5.0	15 5.4
Desea.....	210 100.0	18 8.6	31 14.8	17 8.1	26 12.4	2 1.0	-	16 7.6
No Desea.....	59 100.0	1 1.7	5 8.5	4 6.8	2 3.4	1 1.7	14 23.7	3 5.1
Indecisa.....	11 100.0	1 9.1	2 18.2	-	1 9.1	-	-	7 63.6

Total, Educacion de la Mujer:
 12 años

Deseos de Tener un Hijo	Total	Patron de Uso de Metodos Anticonceptivos						
		Nunca uso, piensa usar	Nunca uso, no piensa usar o indecisa	Uso en intervalo abierto	Uso ultimo intervalo cerrado	Uso en algun intervalo anterior	Esterilizacion Anticonceptiva	Usuaría Actual de Otro Metodo
Total.....	144 100.0	9 6.3	12 8.3	10 6.9	18 12.5	6 2.6	9 2.9	8 5.6
Desea.....	108 100.0	9 8.3	11 10.2	8 7.4	14 13.0	2 1.9	-	6 5.6
No Desea.....	33 100.0	-	-	2 6.1	4 12.1	2 6.1	9 9.1	2 6.1
Indecisa.....	3 100.0	-	1 33.3	-	-	-	-	3 100.0

TABLE 5.3.3d
 DISTRIBUCIÓN PORCENTUAL DE MUJERES UNIDAS Y FERTILES DE ACUERDO AL PATRON DE USO ANTICONCEPTIVOS POR DESEOS DE TENER UN HIJO EN EL FUTURO, SEGUN EDAD ACTUAL Y NIVEL EDUCATIVO DE LA MUJER.

568

Edad Decenal:
 15-24, Educación de la Mujer:
 7 a 11 años

Deseos de Tener un Hijo	Total	Patron de Uso de Metodos Anticonceptivos						
		Nunca uso, piensa usar	Nunca uso, no piensa usar o indecisa	Uso en intervalo abierto	Uso ultimo intervalo cerrado	Uso en algun intervalo anterior	Esterilización Anticonceptiva	Usuaría Actual de Otro Metodo
Total %	97 100.0	9 9.3	15 15.5	8.8	18 18.6	2.2	-	46.5
Desea %	89 100.0	8 9.0	14 15.7	9.8	18 18.0	1.1	-	47.2
No Desea %	5 100.0	-	-	-	40.2	20.8	-	40.0
Indecisa %	3 100.0	33.3	33.3	-	-	-	-	33.4

Edad Decenal:
 15-24, Educación de la Mujer:
 12 años

Deseos de Tener un Hijo	Total	Patron de Uso de Metodos Anticonceptivos						
		Nunca uso, piensa usar	Nunca uso, no piensa usar o indecisa	Uso en intervalo abierto	Uso ultimo intervalo cerrado	Uso en algun intervalo anterior	Esterilización Anticonceptiva	Usuaría Actual de Otro Metodo
Total %	38 100.0	5 13.2	2 5.3	5.3	7 18.4	-	-	22 57.9
Desea %	35 100.0	5 14.3	2 5.7	5.7	6 17.1	-	-	20 57.1
No Desea %	3 100.0	-	-	-	1 33.3	-	-	2 66.7

TABLE 5.3.3d
DISTRIBUCIÓN PORCENTUAL DE MUJERES UNIDAS Y FERTILES DE ACUERDO AL PATRON DE USO ANTICONCEPTIVOS POR DESEOS DE TENER UN HIJO EN EL FUTURO, SEGUN EDAD ACTUAL Y NIVEL EDUCATIVO DE LA MUJER.

Edad Decenal:
15-24, Educación de la Mujer:
3 a 5 años

Deseos de Tener un Hijo	Total	Patron de Uso de Metodos Anticonceptivos						
		Nunca uso, piensa usar	Nunca uso, no piensa usar o indecisa	Uso en intervalo abierto	Uso ultimo intervalo cerrado	Uso en algun intervalo anterior	Esterilización Anticonceptiva	Usuaría Actual de Otro Metodo
Total.....	232	47	92	9	16	8	1	59
%	100.0	20.3	39.7	3.9	6.9	3.4	.4	25.4
Desea.....	188	30	81	8	13	5	-	51
%	100.0	16.0	43.1	4.3	6.9	2.7	-	27.1
No Desea.....	37	16	6	1	3	3	1	7
%	100.0	43.2	16.2	2.7	8.1	8.1	2.7	18.9
Indecisa.....	7	1	5	-	-	-	-	1
%	100.0	14.3	71.4	-	-	-	-	14.3

Edad Decenal:
15-24, Educación de la Mujer:
6 años

Deseos de Tener un Hijo	Total	Patron de Uso de Metodos Anticonceptivos						
		Nunca uso, piensa usar	Nunca uso, no piensa usar o indecisa	Uso en intervalo abierto	Uso ultimo intervalo cerrado	Uso en algun intervalo anterior	Esterilización Anticonceptiva	Usuaría Actual de Otro Metodo
Total.....	152	23	37	11	25	5	-	51
%	100.0	15.1	24.3	7.2	16.4	3.3	-	33.6
Desea.....	131	21	32	10	18	4	-	46
%	100.0	16.0	24.4	7.6	13.7	3.1	-	35.1
No Desea.....	17	1	3	1	6	1	-	5
%	100.0	5.9	17.6	5.9	35.3	5.9	-	29.4
Indecisa.....	4	1	2	-	1	-	-	-
%	100.0	25.0	50.0	-	25.0	-	-	-

TABLE 5.3.3d
DISTRIBUCIÓN PORCENTUAL DE MUJERES UNIDAS Y FERTILES DE ACUERDO AL PATRON DE USO ANTICONCEPTIVOS POR DESEOS DE TENER UN HIJO EN EL FUTURO, SEGUN EDAD ACTUAL Y NIVEL EDUCATIVO DE LA MUJER.

Edad Decenal:
15-24, Educación de la Mujer:
13 y mas años

Deseos de Tener un Hijo	Total	Patron de Uso de Metodos Anticonceptivos						
		Nunca uso, piensa usar	Nunca uso, no piensa usar o indecisa	Uso en intervalo abierto	Uso ultimo intervalo cerrado	Uso en algun intervalo anterior	Esterilización Anticonceptiva	Usuaría Actual de Otro Metodo
Total.....	15	1	-	3	4	-	-	7
%	100.0	6.7	-	20.0	26.7	-	-	46.7
Desea.....	14	1	-	3	3	-	-	7
%	100.0	7.1	-	21.4	21.4	-	-	50.0
No Desea.....	1	-	-	-	1	-	-	-
%	100.0	-	-	-	100.0	-	-	-

Edad Decenal:
25-34, Total

Deseos de Tener un Hijo	Total	Patron de Uso de Metodos Anticonceptivos						
		Nunca uso, piensa usar	Nunca uso, no piensa usar o indecisa	Uso en intervalo abierto	Uso ultimo intervalo cerrado	Uso en algun intervalo anterior	Esterilización Anticonceptiva	Usuaría Actual de Otro Metodo
Total.....	870	85	220	48	94	36	16	371
%	100.0	9.8	25.3	5.5	10.8	4.1	1.8	42.6
Desea.....	619	50	168	39	52	21	-	289
%	100.0	8.1	27.1	6.3	8.4	3.4	-	46.7
No Desea.....	201	32	38	9	32	10	16	64
%	100.0	15.9	18.9	4.5	15.9	5.0	8.0	31.8
Indecisa.....	50	3	14	-	10	5	-	18
%	100.0	6.0	28.0	-	20.0	10.0	-	36.0

Edad Decenal:
25-34, Educación de la Mujer:
Hasta 2 años de Educación (*)

Deseos de Tener un Hijo	Total	Patron de Uso de Metodos Anticonceptivos						
		Nunca uso, piensa usar	Nunca uso, no piensa usar o indecisa	Uso en intervalo abierto	Uso ultimo intervalo cerrado	Uso en algun intervalo anterior	Esterilización Anticonceptiva	Usuaría Actual de Otro Metodo
Total.....	164	23	70	7	15	7	1	40
%	100.0	14.0	42.7	4.3	9.1	4.3	0.6	24.4
Desea.....	95	9	49	5	5	3	-	24
%	100.0	9.5	51.6	5.3	5.3	3.2	-	25.3
No Desea.....	58	13	17	2	10	3	1	17
%	100.0	22.4	29.3	3.4	17.2	5.2	1.7	29.3
Indecisa.....	11	1	4	-	-	1	-	4
%	100.0	9.1	36.4	-	-	9.1	-	36.4

TABLE 5.3.3d -
DISTRIBUCIÓN PORCENTUAL DE MUJERES UNIDAS Y FERTILES DE ACUERDO AL PATRON DE USO ANTICONCEPTIVOS POR DESEOS DE TENER UN NIÑO EN EL FUTURO, SEGUN EDAD ACTUAL Y NIVEL EDUCATIVO DE LA MUJER.

Edad Decenal:
25-34, Educación de la Mujer:
3 a 5 años

Deseos de Tener un Niño	Total	Patron de Uso de Metodos Anticonceptivos						Usuaris Actual de Otro Metodo
		Nunca uso, piensa usar	Nunca uso, no piensa usar o indecisa	Uso en intervalo abierto	Uso ultimo intervalo cerrado	Uso en algun intervalo anterior	Esterili-zación Anticon-ceptiva	
Total.....	312 100.0	38 12.2	102 32.7	14 4.5	32 10.3	17 5.4	1.05	105 33.6
Desea.....	204 100.0	20 9.8	78 38.2	11 5.4	12 5.9	3.98	-	16 7.8
No Desea.....	82 100.0	16 19.5	15 18.3	3 3.7	15 18.5	6 7.3	4.19	25 30.6
Indecisa.....	26 100.0	2 7.7	9 34.6	-	5 19.2	3 11.5	-	7 26.9

- 18 -

TABLE 5.4.3d -
DISTRIBUCIÓN PORCENTUAL DE MUJERES UNIDAS Y FERTILES DE ACUERDO AL PATRON DE USO ANTICONCEPTIVOS POR DESEOS DE TENER UN NIÑO EN EL FUTURO, SEGUN EDAD ACTUAL Y NIVEL EDUCATIVO DE LA MUJER.

Edad Decenal:
25-34, Educación de la Mujer:
6 años

Deseos de Tener un Niño	Total	Patron de Uso de Metodos Anticonceptivos						Usuaris Actual de Otro Metodo
		Nunca uso, piensa usar	Nunca uso, no piensa usar o indecisa	Uso en intervalo abierto	Uso ultimo intervalo cerrado	Uso en algun intervalo anterior	Esterili-zación Anticon-ceptiva	
Total.....	199 100.0	13 6.5	26 13.1	14 7.0	24 12.1	10 5.0	1.53	105 52.8
Desea.....	169 100.0	10 6.3	22 13.8	12 7.5	15 9.4	8 5.0	-	95 56.2
No Desea.....	32 100.0	3 9.4	4 12.5	2 6.3	8 18.8	2 6.3	0.50	10 31.3
Indecisa.....	7 100.0	-	-	-	3 42.9	-	-	1 57.1

TABLE 5.3.3d -
DISTRIBUCION PORCENTUAL DE MUJERES UNIDAS Y FERTILES DE ACUERDO AL PATRON DE USO ANTICONCEPTIVOS POR DESEOS DE TENER UN HIJO EN EL FUTURO, SEGUN EDAD ACTUAL Y NIVEL EDUCATIVO DE LA MUJER.

572

Edad Decenal:
25-34, Educacion de la Mujer:
7 a 11 años

Deseos de Tener un Hijo	Total	Patron de Uso de Metodos Anticonceptivos						Usuaría Actual de Otro Metodo
		Nunca uso, piensa usar	Nunca uso, no piensa usar o indecisa	Uso en intervalo abierto	Uso ultimo intervalo cerrado	Uso en algun intervalo anterior	Esterilización Anticonceptiva	
Total.....	103	6	13	6	8	1	5	64
%	100.0	5.8	12.6	5.8	7.8	1.0	4.9	62.1
Desea.....	83	6	11	4	8	1	-	53
%	100.0	7.2	13.3	4.8	9.6	1.2	-	63.9
No Desea.....	18	-	2	2	-	-	5	9
%	100.0	-	11.1	11.1	-	-	27.8	50.0
Indecisa.....	2	-	-	-	-	-	-	2
%	100.0	-	-	-	-	-	-	100.0

Edad Decenal:
25-34, Educacion de la Mujer:
12 años

Deseos de Tener un Hijo	Total	Patron de Uso de Metodos Anticonceptivos						Usuaría Actual de Otro Metodo
		Nunca uso, piensa usar	Nunca uso, no piensa usar o indecisa	Uso en intervalo abierto	Uso ultimo intervalo cerrado	Uso en algun intervalo anterior	Esterilización Anticonceptiva	
Total.....	60	3	5	5	8	1	1	31
%	100.0	5.0	8.3	8.3	13.3	1.7	1.7	61.7
Desea.....	49	3	4	5	7	1	-	29
%	100.0	6.1	8.2	10.2	14.3	2.0	-	59.2
No Desea.....	10	-	-	-	1	-	1	8
%	100.0	-	-	-	10.0	-	10.0	80.0
Indecisa.....	1	-	1	-	-	-	-	1
%	100.0	-	100.0	-	-	-	-	-

TABLA 5.3.3d -
DISTRIBUCIÓN PORCENTUAL DE MUJERES UNIDAS Y FERTILES DE ACUERDO AL PATRÓN DE USO ANTICONCEPTIVOS POR DESEOS DE TENER UN HIJO EN EL FUTURO, SEGUN EDAD ACTUAL Y NIVEL EDUCATIVO DE LA MUJER.

Edad Decenal:
 25-34, Educación de la Mujer:
 13 y mas años

Deseos de Tener un Hijo	Total	Patrón de Uso de Metodos Anticonceptivos						
		Nunca uso, piensa usar	Nunca uso, no piensa usar o indecisa	Uso en intervalo abierto	Uso ultimo intervalo cerrado	Uso en algun intervalo anterior	Esterilización Anticonceptiva	Usuaría Actual de Otro Metodo
Total.....	32	2	4	2	7	-	1	16
%	100.0	6.3	12.5	6.3	21.9	-	3.1	50.0
Desea.....	28	2	4	2	5	-	-	15
%	100.0	7.1	14.3	7.1	17.9	-	-	53.6
No Desea.....	1	-	-	-	-	-	1	-
%	100.0	-	-	-	-	-	100.0	-
Indecisa.....	3	-	-	-	2	-	-	1
%	100.0	-	-	-	66.7	-	-	33.3

TABLA 5.3.3d -
DISTRIBUCIÓN PORCENTUAL DE MUJERES UNIDAS Y FERTILES DE ACUERDO AL PATRÓN DE USO ANTICONCEPTIVOS POR DESEOS DE TENER UN HIJO EN EL FUTURO, SEGUN EDAD ACTUAL Y NIVEL EDUCATIVO DE LA MUJER.

Edad Decenal:
 35-44, Total

Deseos de Tener un Hijo	Total	Patrón de Uso de Metodos Anticonceptivos						
		Nunca uso, piensa usar	Nunca uso, no piensa usar o indecisa	Uso en intervalo abierto	Uso ultimo intervalo cerrado	Uso en algun intervalo anterior	Esterilización Anticonceptiva	Usuaría Actual de Otro Metodo
Total.....	675	56	212	54	38	17	30	263
%	100.0	8.3	31.4	8.0	5.6	2.5	4.4	39.7
Desea.....	280	16	115	33	12	3	-	101
%	100.0	5.7	41.1	11.8	4.3	1.1	-	36.1
No Desea.....	355	36	79	21	23	14	30	152
%	100.0	10.1	22.3	5.9	6.5	3.9	8.5	42.8
Indecisa.....	40	4	18	-	3	-	-	15
%	100.0	10.0	45.0	-	7.5	-	-	37.5

TABLE 5.3.3d.-
DISTRIBUCION PORCENTUAL DE MUJERES UNIDAS Y FERTILES DE ACUERDO AL PATRON DE USO ANTICONCEPTIVOS POR DESEOS DE TENER UN HIJO EN EL FUTURO, SEGUN EDAD ACTUAL Y NIVEL EDUCATIVO DE LA MUJER.

Edad Decenal:
35-44, Educacion de la Mujer:
Hasta 2 años de Educacion (*)

Deseos de Tener un Hijo	Total	Patron de Uso de Metodos Anticonceptivos						
		Nunca uso, piensa usar	Nunca uso, no piensa usar o indecisa	Uso en intervalo abierto	Uso ultimo intervalo cerrado	Uso en algun intervalo anterior	Esterilizacion Anticonceptiva	Usuaría Actual de Otro Metodo
Total.....	194	30	91	9	8	4	9	43
%	100.0	15.5	46.9	4.6	4.1	2.1	4.6	22.2
Desea.....	61	7	41	5	-	-	-	8
%	100.0	11.5	67.2	8.2	-	-	-	13.1
No Desea.....	118	20	41	4	7	4	9	33
%	100.0	16.9	34.7	3.4	5.9	3.4	7.6	28.0
Indecisa.....	15	3	9	-	1	-	-	3
%	100.0	20.0	60.0	-	6.7	-	-	13.3

Edad Decenal:
35-44, Educacion de la Mujer:
3 a 5 años

Deseos de Tener un Hijo	Total	Patron de Uso de Metodos Anticonceptivos						
		Nunca uso, piensa usar	Nunca uso, no piensa usar o indecisa	Uso en intervalo abierto	Uso ultimo intervalo cerrado	Uso en algun intervalo anterior	Esterilizacion Anticonceptiva	Usuaría Actual de Otro Metodo
Total.....	236	16	88	21	16	5	6	84
%	100.0	6.8	37.3	8.9	6.8	2.1	2.5	35.6
Desea.....	100	3	51	11	4	1	-	30
%	100.0	3.0	51.0	11.0	4.0	1.0	-	30.0
No Desea.....	122	13	28	10	11	4	6	50
%	100.0	10.7	23.0	8.2	9.0	3.3	4.9	41.0
Indecisa.....	14	-	9	-	1	-	-	4
%	100.0	-	64.3	-	7.1	-	-	28.6

TABLE 5.3.3d
 DISTRIBUCION PORCENTUAL DE MUJERES UNIDAS Y FERTILES DE ACUERDO AL PATRON DE USO ANTICONCEPTIVOS POR DESEOS DE TENER UN HIJO EN EL FUTURO, SEGUN EDAD ACTUAL Y NIVEL EDUCATIVO DE LA MUJER.

Edad Decenal:
 35-44, Educacion de la Mujer:
 6 años

Deseos de Tener un Hijo	Total	Patron de Uso de Metodos Anticonceptivos						Usuaría Actual de Otro Metodo
		Nunca uso, piensa usar	Nunca uso, no piensa usar o indecisa	Uso en intervalo abierto	Uso ultimo intervalo cerrado	Uso en algun intervalo anterior	Esterilizacion Anticonceptiva	
Total.....	112	5.6	21.8	14.2	7.8	4.5	5.6	52
%.....	100.0	5.4	18.8	12.5	7.1	4.5	5.3	46.8
Desea.....	50	4.2	13.0	11.0	8.4	2.1	-	19
%.....	100.0	4.0	26.0	22.0	8.0	2.0	-	38.0
No Desea.....	58	5.3	13.8	5.2	4.9	6.4	10.6	30
%.....	100.0	5.2	13.8	5.2	6.9	6.9	10.3	51.7
Indecisa.....	4	25.1	-	-	-	-	-	3
%.....	100.0	25.0	-	-	-	-	-	75.0

Edad Decenal:
 35-44, Educacion de la Mujer:
 7 a 11 años

Deseos de Tener un Hijo	Total	Patron de Uso de Metodos Anticonceptivos						Usuaría Actual de Otro Metodo
		Nunca uso, piensa usar	Nunca uso, no piensa usar o indecisa	Uso en intervalo abierto	Uso ultimo intervalo cerrado	Uso en algun intervalo anterior	Esterilizacion Anticonceptiva	
Total.....	73	4.3	11.8	7.7	3.3	-	11.8	44
%.....	100.0	4.1	11.0	9.6	4.1	-	11.0	60.3
Desea.....	37	3.3	6.6	5.5	2.2	-	-	21
%.....	100.0	8.1	16.2	13.5	5.4	-	-	56.8
No Desea.....	31	-	6.2	2.2	-	-	25.8	19
%.....	100.0	-	6.5	6.5	-	-	25.8	61.3
Indecisa.....	5	-	-	-	1.1	-	-	4
%.....	100.0	-	-	-	20.0	-	-	80.0

TABLE 5.3.3d .-
DISTRIBUCION PORCENTUAL DE MUJERES UNIDAS Y FERTILES DE ACUERDO AL PATRON DE USO ANTICONCEPTIVOS POR DESEOS DE TENER UN HIJO EN EL FUTURO, SEGUN EDAD ACTUAL Y NIVEL EDUCATIVO DE LA MUJER.

Edad Decenal:
45-49, Educacion de la Mujer:
3 a 5 años

Deseos de Tener un Hijo	Total	Patron de Uso de Metodos Anticonceptivos						Usuaría Actual de Otro Metodo
		Nunca uso, piensa usar	Nunca uso, no piensa usar o indecisa	Uso en intervalo abierto	Uso ultimo intervalo cerrado	Uso en algun intervalo anterior	Esterilización Anticonceptiva	
Total.....	78	3	33	12	2	-	2	25
%	100.0	3.8	42.3	15.4	2.6	-	2.6	33.3
Desea.....	25	1	16	3	1	-	-	4
%	100.0	4.0	64.0	12.0	4.0	-	-	16.0
No Desea.....	51	2	17	8	1	-	2	21
%	100.0	3.9	33.3	15.7	2.0	-	3.9	41.2
Indecisa.....	2	-	-	1	-	-	-	1
%	100.0	-	-	50.0	-	-	-	50.0

TABLE 5.3.3d .-
DISTRIBUCION PORCENTUAL DE MUJERES UNIDAS Y FERTILES DE ACUERDO AL PATRON DE USO ANTICONCEPTIVOS POR DESEOS DE TENER UN HIJO EN EL FUTURO, SEGUN EDAD ACTUAL Y NIVEL EDUCATIVO DE LA MUJER.

Edad Decenal:
45-49, Educacion de la Mujer:
6 años

Deseos de Tener un Hijo	Total	Patron de Uso de Metodos Anticonceptivos						Usuaría Actual de Otro Metodo
		Nunca uso, piensa usar	Nunca uso, no piensa usar o indecisa	Uso en intervalo abierto	Uso ultimo intervalo cerrado	Uso en algun intervalo anterior	Esterilización Anticonceptiva	
Total.....	21	-	8	2	1	-	4	6
%	100.0	-	38.1	9.5	4.8	-	19.0	28.6
Desea.....	3	-	2	-	-	-	-	1
%	100.0	-	66.7	-	-	-	-	33.3
No Desea.....	17	-	5	2	1	-	4	5
%	100.0	-	29.4	11.8	5.9	-	23.5	29.4
Indecisa.....	1	-	1	-	-	-	-	-
%	100.0	-	100.0	-	-	-	-	-

TABLE 5.3.3d -
DISTRIBUCION PORCENTUAL DE MUJERES UNIDAS Y FERTILES DE ACUERDO AL PATRON DE USO ANTICONCEPTIVOS POR DESEOS DE TENER UN HIJO EN EL FUTURO, SEGUN EDAD ACTUAL Y NIVEL EDUCATIVO DE LA MUJER.

Edad Decenal:
45-49, Total

Deseos de Tener un Hijo	Total	Patron de Uso de Metodos Anticonceptivos						
		Nunca uso, piensa usar	Nunca uso, no piensa usar o indecisa	Uso en intervalo abierto	Uso ultimo intervalo cerrado	Uso en algun intervalo anterior	Esterilizacion Anticonceptiva	Usuaría Actual de Otro Metodo
Total.....	196	7	95	24	7	3	11	49
%.....	100.0	3.6	48.5	12.2	3.6	1.5	5.6	25.0
Desea.....	61	3	42	7	2	1	-	6
%.....	100.0	4.9	68.9	11.5	3.3	1.6	-	9.8
No Desea.....	126	4	46	16	5	2	11	43
%.....	100.0	3.2	36.5	12.7	4.0	1.6	8.7	33.3
Indecisa.....	9	-	7	1	-	-	-	1
%.....	100.0	-	77.8	11.1	-	-	-	11.1

Edad Decenal:
45-49, Educacion de la Mujer:
Hasta 2 años de Educacion (*)

Deseos de Tener un Hijo	Total	Patron de Uso de Metodos Anticonceptivos						
		Nunca uso, piensa usar	Nunca uso, no piensa usar o indecisa	Uso en intervalo abierto	Uso ultimo intervalo cerrado	Uso en algun intervalo anterior	Esterilizacion Anticonceptiva	Usuaría Actual de Otro Metodo
Total.....	81	2	50	9	3	2	2	13
%.....	100.0	2.5	61.7	11.1	3.7	2.5	2.5	16.0
Desea.....	29	1	22	4	1	1	-	-
%.....	100.0	3.4	75.9	13.8	3.4	3.4	-	-
No Desea.....	47	1	23	5	2	1	4	13
%.....	100.0	2.1	48.9	10.6	4.3	2.1	4.3	27.7
Indecisa.....	5	-	5	-	-	-	-	-
%.....	100.0	-	100.0	-	-	-	-	-

TABLE 5.3.3d -
DISTRIBUCION PORCENTUAL DE MUJERES UNIDAS Y FERTILES DE ACUERDO AL PATRON DE USO ANTICONCEPTIVOS POR DESEOS DE TENER
UN HIJO EN EL FUTURO, SEGUN EDAD ACTUAL Y NIVEL EDUCATIVO DE LA MUJER.

Edad Decenal:
45-49, Educacion de la Mujer:
7 a 11 ams

Deseos de Tener un Hijo	Total	Patron de Uso de Metodos Anticonceptivos						
		Nunca uso, piensa usar	Nunca uso, no piensa usar o indecisa	Uso en intervalo abierto	Uso ultimo intervalo cerrado	Uso en algun intervalo anterior	Esterilizacion Anticonceptiva	Usuaría Actual de Otro Metodo
Total.....	100.7	28.2	28.2	-	-	-	14.3	28.2
Desea.....	100.1	100.1	-	-	-	-	-	-
No Desea.....	100.5	20.0	20.0	-	-	-	20.0	40.2
Indecisa.....	100.1	-	100.1	-	-	-	-	-

Edad Decenal:
45-49, Educacion de la Mujer:
12 años

Deseos de Tener un Hijo	Total	Patron de Uso de Metodos Anticonceptivos						
		Nunca uso, piensa usar	Nunca uso, no piensa usar o indecisa	Uso en intervalo abierto	Uso ultimo intervalo cerrado	Uso en algun intervalo anterior	Esterilizacion Anticonceptiva	Usuaría Actual de Otro Metodo
Total.....	100.4	-	50.2	-	25.0	-	25.0	-
Desea.....	100.2	-	100.2	-	-	-	-	-
No Desea.....	100.2	-	-	-	50.0	-	50.0	-

Edad Decenal:
45-49, Educacion de la Mujer:
13 y mas años

Deseos de Tener un Hijo	Total	Patron de Uso de Metodos Anticonceptivos						
		Nunca uso, piensa usar	Nunca uso, no piensa usar o indecisa	Uso en intervalo abierto	Uso ultimo intervalo cerrado	Uso en algun intervalo anterior	Esterilizacion Anticonceptiva	Usuaría Actual de Otro Metodo
Total.....	100.5	-	-	20.0	-	20.0	20.0	40.2
Desea.....	100.1	-	-	-	-	-	-	100.0
No Desea.....	100.4	-	-	25.0	-	25.0	25.0	25.0

- Sin informacion

TABLA 6.4.1a.-
DISTRIBUCIÓN PORCENTUAL DE MUJERES SEGUN EDAD (EN MESES) EN QUE EL ÚLTIMO NACIDO VIVO COMENZO A RECIBIR LECHE DIFERENTE
DE LA MATERNA LUGAR DE RESIDENCIA ACTUAL.
 (Mujeres con algún Nacido Vivo)

Nivel Educativo de la Mujer	Total	Edad en que Recibió Leche Diferente de la Materna											Todavía No Recibe	Murio Antes de Recibir
		Hasta 2 meses	3	4-5	6	7-11	12	13-17	18	19-23	24	25-76		
Total.....	2,628 100.0	651 24.8	242 9.2	195 7.4	189 7.2	263 10.0	256 9.7	137 5.2	33 1.3	42 1.6	74 2.8	15 .6	440 16.7	69 2.6
Gran Asunción.....	695 100.0	308 44.3	90 12.9	49 7.1	52 7.5	47 6.8	46 6.6	27 3.9	8 1.2	6 .9	10 1.4	-	36 5.2	9 1.3
Resto Urbano.....	421 100.0	96 22.8	42 10.0	34 8.1	34 8.1	52 12.4	40 9.5	21 5.0	3 .7	8 1.9	13 3.1	5 .5	61 14.5	11 2.6
Rural.....	1,512 100.0	247 16.3	110 7.3	112 7.4	103 6.8	164 10.8	170 11.2	89 5.9	22 1.5	18 1.9	51 3.4	13 .9	343 22.7	49 3.2

NIVEL EDUCATIVO DE LA MUJER
 (Mujeres con algún Nacido Vivo)

	Total	Edad en que Recibió Leche Diferente de la Materna											Todavía No Recibe	Murio Antes de Recibir
		Hasta 2 meses	3	4-5	6	7-11	12	13-17	18	19-23	24	25-76		
Total.....	2,628 100.0	651 24.8	242 9.2	195 7.4	189 7.2	263 10.0	256 9.7	137 5.2	33 1.3	42 1.6	74 2.8	15 .6	440 16.7	69 2.6
Hasta 2 años de Educación (*).....	658 100.0	99 15.0	36 5.5	35 5.3	50 7.6	65 9.9	78 11.9	41 6.2	15 2.3	15 2.3	36 5.5	8 1.2	153 23.3	19 2.9
3 a 5 años.....	1,000 100.0	166 16.6	81 8.1	75 7.5	72 7.2	119 11.9	125 12.5	62 6.2	13 1.3	18 1.8	29 2.9	6 .6	196 19.6	33 3.3
6 años.....	497 100.0	149 30.0	60 12.1	45 9.1	40 8.0	51 10.3	35 7.0	26 5.2	3 .6	6 1.2	7 1.4	1 .2	61 12.3	10 2.0
7 a 11 años.....	271 100.0	113 41.7	40 14.8	24 8.9	16 5.9	18 6.6	13 4.8	7 2.6	2 .7	1 .4	2 .7	-	26 9.6	4 1.5
12 años.....	135 100.0	80 59.3	16 11.9	11 8.1	8 5.9	9 6.7	3 2.2	1 .7	-	2 1.5	-	-	2 1.5	2 1.5
13 y mas años.....	67 100.0	44 65.7	9 13.4	5 7.5	3 4.5	1 1.5	2 3.0	-	-	-	-	-	2 3.0	1 1.5

TABLA 6.4.1c -
 DISTRIBUCION PORCENTUAL DE MUJERES SEGUN EDAD (EN MESES) EN QUE EL ULTIMO NACIDO VIVO COMENZO A RECIBIR LECHE
 DIFERENTE DE LA MATERNA
 NUMERO DE NACIDOS VIVOS (INCLUYENDO EMBARAZO ACTUAL)
 (Mujeres con algun nacido vivo)

	Total	Edad en que Recibio Leche Diferente de la Materna											Todavia No Recibe	Murio Antes de Recibir
		Hasta 2 meses	3	4-5	6	7-11	12	13-17	18	19-23	24	25-76		
Total %	2,628 100.0	651 24.8	242 9.2	195 7.4	189 7.2	263 10.0	256 9.7	137 5.2	33 1.3	42 1.6	74 2.8	15 .6	440 16.7	69 2.6
1 %	511 100.0	163 31.9	66 12.9	39 7.6	28 5.5	48 9.4	35 6.8	29 5.5	2 .4	9 1.8	10 2.0	2 .4	67 13.1	13 2.5
2 %	511 100.0	155 30.3	51 10.0	44 8.6	35 6.8	45 8.8	44 8.6	23 4.5	6 1.2	9 1.8	10 2.0	1 .2	75 14.7	10 2.0
3 %	409 100.0	108 26.4	37 9.0	30 7.3	29 7.1	42 10.3	35 8.6	18 4.4	4 1.0	6 1.5	13 3.2	-	73 17.8	9 2.2
4 %	266 100.0	60 22.6	24 9.0	17 6.4	22 8.3	31 11.7	20 7.5	21 7.9	5 1.9	1 .4	6 2.3	1 .4	50 18.8	7 2.6
5 y mas %	931 100.0	165 17.7	64 6.9	65 7.0	75 8.1	97 10.4	122 13.1	47 5.0	16 1.7	17 1.8	35 3.8	11 1.2	175 18.8	30 3.2

EPOCA DEL NACIMIENTO.
 (Mujeres con algun nacido vivo)

Epoca del Nacimiento	Total	Edad en que Recibio Leche Diferente de la Materna											Todavia No Recibe	Murio Antes de Recibir
		Hasta 2 meses	3	4-5	6	7-11	12	13-17	18	19-23	24	25-76		
Total %	2,628 100.0	651 24.8	242 9.2	195 7.4	189 7.2	263 10.0	256 9.7	137 5.2	33 1.3	42 1.6	74 2.8	15 .6	440 16.7	69 2.6
Antes %	840 100.0	176 21.0	89 10.6	58 6.9	89 10.6	103 12.3	126 15.0	64 7.6	22 2.6	21 2.5	49 5.8	10 1.2	3 .4	23 2.7
Ultimo Quinquenio %	1,788 100.0	475 26.6	153 8.6	137 7.7	100 5.6	160 8.9	130 7.3	73 4.1	11 .6	21 1.2	25 1.4	5 .3	437 24.4	46 2.6

TABLA 6.4.2a -
DISTRIBUCION PORCENTUAL DE MUJERES SEGUN EDAD (EN MESES) EN QUE EL ULTIMO NACIDO VIVO RECIBIO OTROS
ALIMENTOS ADEMAS DE LECHE, POR LUGAR DE RESIDENCIA ACTUAL.
(Mujeres con algun nacido vivo)

Lugar de Residencia Actual	Total	Edad en que Recibio Otros Alimentos Ademas de Leche									
		Hasta 2 Meses	3	4-5	6	7-11	12	13-76	Todavia No Recibe	Murio Antes de Recibir	Ignorado
Total.....	2,628	280	865	519	366	187	76	34	204	76	21
%	100.0	10.7	32.9	19.7	13.9	7.1	2.9	1.3	7.8	2.9	.8
Gran Asuncion.....	695	101	305	111	75	36	9	13	27	12	6
%	100.0	14.5	43.9	16.0	10.3	5.2	1.3	1.9	3.9	1.7	.9
Resto Urbano.....	421	34	157	82	52	34	4	4	34	11	5
%	100.0	8.1	37.3	19.5	12.4	8.1	1.0	1.0	8.1	2.6	1.2
Rural.....	1,512	145	403	326	239	117	59	17	143	53	10
%	100.0	9.6	26.7	21.6	15.3	7.7	3.9	1.1	9.5	3.5	.7

TABLA 6.4.2b -
DISTRIBUCION PORCENTUAL DE MUJERES SEGUN EDAD (EN MESES) EN QUE EL ULTIMO NACIDO VIVO RECIBIO OTROS
ALIMENTOS ADEMAS DE LECHE, POR NIVEL EDUCATIVO DE LA MUJER.
(Mujeres con algun nacido vivo)

Nivel Educativo de la Mujer	Total	Edad en que Recibio Otros Alimentos Ademas de Leche									
		Hasta 2 Meses	3	4-5	6	7-11	12	13-76	Todavia No Recibe	Murio Antes de Recibir	Ignorado
Total.....	2,628	280	865	519	366	187	76	34	204	76	21
%	100.0	10.7	32.9	19.7	13.9	7.1	2.9	1.3	7.8	2.9	.8
Hasta 2 anos de Educacion (*).....	658	66	178	113	114	57	34	12	55	21	8
%	100.0	10.0	27.1	17.2	17.3	8.7	5.2	1.8	8.4	3.2	1.2
3 a 5 anos.....	1,000	104	282	228	145	86	29	12	74	35	5
%	100.0	10.4	28.2	22.8	14.5	8.6	2.9	1.2	7.4	3.5	.5
6 anos.....	497	35	197	95	69	24	8	8	46	12	3
%	100.0	7.0	39.6	19.1	13.9	4.8	1.6	1.6	9.3	2.4	.6
7 a 11 anos.....	271	29	125	46	24	15	4	1	18	5	4
%	100.0	10.7	46.1	17.0	8.9	5.5	1.5	.4	6.6	1.8	1.5
12 anos.....	135	31	53	27	11	3	-	1	6	2	1
%	100.0	23.0	39.3	20.0	8.1	2.2	-	.7	4.4	1.5	.7
13 y mas anos.....	67	15	30	10	3	2	1	-	5	1	-
%	100.0	22.4	44.8	14.9	4.5	3.0	1.5	-	7.5	1.5	-

- Sin informacion
 NOTE: (*) Incluye sin instruccion

TABLA 6.4.2c.-
 DISTRIBUCION PORCENTUAL DE MUJERES SEGUN EDAD (EN MESES) EN QUE EL ULTIMO NACIDO VIVO RECIBIO OTROS
 ALIMENTOS ADENAS DE LECHE, POR POR NUMERO DE NACIDOS VIVOS (INCLUYENDO EMBARAZO ACTUAL).
 (Mujeres con algun nacido vivo)

Numero de Nacido Vivos (Incluyendo Embarazo Actual)	Total	Edad en que Recibio Otros Alimentos Ademas de Leche									
		Hasta 2 Meses	3	4-5	6	7-11	12	13-70	Todavia No Recibe	Murio Antes de Recibir	Ignorado
Total.....	2,628	280	865	519	366	187	75	34	204	76	21
%	100.0	10.7	32.9	19.7	13.9	7.1	2.9	1.3	7.8	2.9	.8
1.....	511	67	181	91	61	36	13	9	41	14	1
%	100.0	13.1	35.4	17.8	11.9	7.0	2.5	1.8	8.0	2.7	.2
2.....	511	73	174	111	64	17	13	5	38	13	3
%	100.0	14.3	34.1	21.7	12.5	3.3	2.5	1.0	7.4	2.5	.6
3.....	409	46	128	86	49	33	13	3	36	10	5
%	100.0	11.2	31.3	21.0	12.0	8.1	3.2	.7	8.8	2.4	1.2
4.....	266	17	86	51	53	19	8	6	17	8	1
%	100.0	6.4	32.3	19.2	19.9	7.1	3.0	2.3	6.4	3.0	.4
5 y mas.....	931	77	296	180	139	82	32	11	72	31	11
%	100.0	8.3	31.8	19.3	14.9	8.8	3.4	1.2	7.7	3.3	1.2

TABLA 6.4.2d.-
 DISTRIBUCION PORCENTUAL DE MUJERES SEGUN EDAD (EN MESES) EN QUE EL ULTIMO NACIDO VIVO RECIBIO OTROS
 ALIMENTOS ADENAS DE LECHE, POR EPOCA DEL NACIMIENTO.
 (Mujeres con algun nacido vivo)

Epoca del Nacimiento	Total	Edad en que Recibio Otros Alimentos Ademas de Leche									
		Hasta 2 Meses	3	4-5	6	7-11	12	13-70	Todavia No Recibe	Murio Antes de Recibir	Ignorado
Total.....	2,628	280	865	519	366	187	75	34	204	76	21
%	100.0	10.7	32.9	19.7	13.9	7.1	2.9	1.3	7.8	2.9	.8
Antes.....	840	67	267	167	168	85	42	21	-	23	6
%	100.0	8.0	31.8	19.2	20.0	10.1	5.0	2.5	-	2.7	.7
Ultimo Quinquenio....	1,788	213	598	358	198	102	34	13	204	53	15
%	100.0	11.9	33.4	20.0	11.1	5.7	1.9	.7	11.4	3.0	.8

- Sin informacion

TABLA 6.1.1a .-
DISTRIBUCIÓN PORCENTUAL DE MUJERES ACTUALMENTE EMBARAZADAS SEGUN PERSONA QUE CONTROLÓ
EMBARAZO, POR EDAD ACTUAL Y DURACION DEL EMBARAZO.

Total

	Total	Persona que Controló Último (Actual) Embarazo					N. D.
		No se Controló	Médico	Obstetra	Empírica	Otro	
Total.....	393	160	153	67	11	1	1
%	100.0	40.7	38.9	17.0	2.8	.3	.3
15-19.....	53	25	18	8	1	-	1
%	100.0	47.2	34.0	15.1	1.9	-	1.9
20-24.....	130	48	53	23	6	-	-
%	100.0	36.9	40.8	17.7	4.6	-	-
25-29.....	75	28	35	10	2	-	-
%	100.0	37.3	46.7	13.3	2.7	-	-
30-34.....	67	31	19	15	1	1	-
%	100.0	46.3	28.4	22.4	1.5	1.5	-
35-39.....	48	18	23	7	-	-	-
%	100.0	37.5	47.9	14.6	-	-	-
40-44.....	15	6	5	3	1	-	-
%	100.0	40.0	33.3	20.0	6.7	-	-
45-49.....	5	4	-	1	-	-	-
%	100.0	80.0	-	20.0	-	-	-

TABLA 6.1.1a .-
DISTRIBUCION PORCENTUAL DE MUJERES ACTUALMENTE EMBARAZADAS SEGUN PERSONA QUE CONTROLÓ EMBARAZO, POR EDAD ACTUAL Y DURACION DEL EMBARAZO.

Duracion Embarazo Actual:
 Primer Trimestre

	Total	Persona que Controló Último (Actual) Embarazo					N.D.
		No se Controló	Médico	Obstetra	Empírica	Otro	
Total.....	76	46	18	8	3	-	1
%	100.0	60.5	23.7	10.5	3.9	-	1.3
15-19.....	10	8	1	-	-	-	1
%	100.0	80.0	10.0	-	-	-	10.0
20-24.....	23	13	7	1	2	-	-
%	100.0	56.5	30.4	4.3	8.7	-	-
25-29.....	18	9	6	2	1	-	-
%	100.0	50.0	33.3	11.1	5.6	-	-
30-34.....	16	9	3	4	-	-	-
%	100.0	56.3	18.8	25.0	-	-	-
35-39.....	5	4	1	-	-	-	-
%	100.0	80.0	20.0	-	-	-	-
40-44.....	4	3	-	1	-	-	-
%	100.0	75.0	-	25.0	-	-	-

TABLA 6.1.1a .-
DISTRIBUCION PORCENTUAL DE MUJERES ACTUALMENTE EMBARAZADAS SEGUN PERSONA QUE CONTROLA
EMBARAZO, POR EDAD ACTUAL Y DURACION DEL EMBARAZO.

Duracion Embarazo Actual:
 Segundo Trimestre

	Total	Persona que Controla Ultimo (Actual) Embarazo					N.D.
		No se Controla	Medico	Obstetra	Empirica	Otro	
Total.....	157	73	54	26	4	-	-
%	100.0	46.5	34.4	16.6	2.5	-	-
15-19.....	16	9	4	2	1	-	-
%	100.0	56.3	25.0	12.5	6.3	-	-
20-24.....	55	22	20	12	1	-	-
%	100.0	40.0	36.4	21.8	1.8	-	-
25-29.....	31	13	13	4	1	-	-
%	100.0	41.9	41.9	12.9	3.2	-	-
30-34.....	26	16	6	4	-	-	-
%	100.0	61.5	23.1	15.4	-	-	-
35-39.....	21	10	9	2	-	-	-
%	100.0	47.6	42.9	9.5	-	-	-
40-44.....	4	-	2	1	1	-	-
%	100.0	-	50.0	25.0	25.0	-	-
45-49.....	4	3	-	1	-	-	-
%	100.0	75.0	-	25.0	-	-	-

TABLA 6.1.1a .-
DISTRIBUCIÓN PORCENTUAL DE MUJERES ACTUALMENTE EMBARAZADAS SEGUN PERSONA QUE CONTROLÓ EMBARAZO, POR EDAD ACTUAL Y DURACION DEL EMBARAZO.

Duracion Embarazo Actual: Tercer Trimestre

	Total	Persona que Controló Último (Actual) Embarazo					N.D.
		No se Controló	Médico	Obstetra	Empírica	Otro	
Total.....	160	41	31	33	4	1	-
%	100.0	25.6	50.6	20.6	2.5	.6	-
15-19.....	27	8	13	6	-	-	-
%	100.0	29.6	48.1	22.2	-	-	-
20-24.....	52	13	26	10	3	-	-
%	100.0	25.0	50.0	19.2	5.8	-	-
25-29.....	26	6	16	4	-	-	-
%	100.0	23.1	61.5	15.4	-	-	-
30-34.....	25	6	10	7	1	1	-
%	100.0	24.0	40.0	28.0	4.0	4.0	-
35-39.....	22	4	13	5	-	-	-
%	100.0	18.2	59.1	22.7	-	-	-
40-44.....	7	3	3	1	-	-	-
%	100.0	42.9	42.9	14.3	-	-	-
45-49.....	1	1	-	-	-	-	-
%	100.0	100.0	-	-	-	-	-

- Sin información

TABLA 6.1.1b .-
 DISTRIBUCIÓN PORCENTUAL DE MUJERES ACTUALMENTE EMBARAZADAS SEGUN PERSONA QUE CONTROLÓ
 EMBARAZO,
 POR NUMERO DE NACIDOS VIVOS (INCLUYENDO EMBARAZO ACTUAL) Y DURACION DEL EMBARAZO.

388

Total

	Total	Persona que Controló Último (Actual) Embarazo					N.D.
		No se Controló	Médico	Obstetra	Empírica	Otro	
Total.....	393	160	153	67	11	1	1
%	100.0	40.7	38.9	17.0	2.8	.3	.3
1.....	85	23	46	13	2	-	1
%	100.0	27.1	54.1	15.3	2.4	-	1.2
2.....	89	27	44	15	3	-	-
%	100.0	30.3	49.4	16.9	3.4	-	-
3.....	54	30	14	8	2	-	-
%	100.0	55.6	25.9	14.8	3.7	-	-
4.....	37	18	12	6	-	1	-
%	100.0	48.6	32.4	16.2	-	2.7	-
5 y más.....	128	62	37	25	4	-	-
%	100.0	48.4	28.9	19.5	3.1	-	-

TABLA 6.1.1b .-
DISTRIBUCIÓN PORCENTUAL DE MUJERES ACTUALMENTE EMBARAZADAS SEGUN PERSONA QUE CONTROLÓ
EMBARAZO.
POK NUBEL DE SACIDOS VIVOS (INCLUYENDO EMBARAZO ACTUAL) Y DURACION DEL EMBARAZO.

Duracion Embarazo Actual:
 Primer Trimestre .

	Total	Persona que Controló Ultimo (Actual) Embarazo					N. D.
		No se Controló	Medico	Obstetra	Empirica	Otro	
Total.....	76	46	18	8	3	-	1
%	100.0	60.5	23.7	10.5	3.9	-	1.3
1.....	9	6	2	-	-	-	1
%	100.0	66.7	22.2	-	-	-	11.1
2.....	16	6	8	1	1	-	-
%	100.0	37.5	50.0	6.3	6.3	-	-
3.....	15	9	3	1	2	-	-
%	100.0	60.0	20.0	6.7	13.3	-	-
4.....	11	8	1	2	-	-	-
%	100.0	72.7	9.1	18.2	-	-	-
5 y mas.....	25	17	4	4	-	-	-
%	100.0	68.0	16.0	16.0	-	-	-

TABLA 6.1.1b .-
DISTRIBUCION PORCENTUAL DE MUJERES ACTUALMENTE EMBARAZADAS SEGUN PERSONA QUE CONTROLA
EMBARAZO,
POR NUMERO DE NACIDOS VIVOS (INCLUYENDO EMBARAZO ACTUAL Y DURACION DEL EMBARAZO).

585

Duracion Embarazo Actual:
 Segundo Trimestre

	Total	Persona que Controla Ultimo (Actual) Embarazo					N.D.
		No se Controla	Medico	Obstetra	Empirica	Otro	
Total.....	157	73	54	26	2.5	-	-
%	100.0	46.5	34.4	16.6	2.5	-	-
1.....	32	8	17	6	1	-	-
%	100.0	25.0	53.1	18.8	3.1	-	-
2.....	40	14	17	8	1	-	-
%	100.0	35.0	42.5	20.0	2.5	-	-
3.....	23	14	6	3	-	-	-
%	100.0	60.9	26.1	13.0	-	-	-
4.....	12	7	4	1	-	-	-
%	100.0	58.3	33.3	8.3	-	-	-
5 y mas.....	50	30	10	8	2	-	-
%	100.0	60.0	20.0	16.0	4.0	-	-

TABLA 6.1.1b .-
DISTRIBUCIÓN PORCENTUAL DE MUJERES ACTUALMENTE EMBARAZADAS SEGUN PERSONA QUE CONTROLÓ
EMBARAZO,
POR NÚMERO DE NACIDOS VIVOS INCLUYENDO EMBARAZO ACTUAL Y DURACION DEL EMBARAZO.

Duracion Embarazo Actual: Tercer Trimestre

	Total	Persona que Controló Último (Actual) Embarazo					N.D.
		No se Controló	Médico	Obstetra	Empírica	Otro	
Total.....	160	41	31	33	4	1	-
%	100.0	25.6	50.5	20.6	2.5	.6	-
1.....	44	9	27	7	1	-	-
%	100.0	20.5	61.4	15.9	2.3	-	-
2.....	33	7	19	6	1	-	-
%	100.0	21.2	57.6	18.2	3.0	-	-
3.....	16	7	5	4	-	-	-
%	100.0	43.8	31.3	25.0	-	-	-
4.....	14	3	7	3	-	1	-
%	100.0	21.4	50.0	21.4	-	7.1	-
5 y más.....	53	15	23	13	2	-	-
%	100.0	28.3	43.4	24.5	3.8	-	-

- Sin información

TABLA 6.1.1c -
 DISTRIBUCION PORCENTUAL DE MUJERES ACTUALMENTE EMBARAZADAS SEGUN PERSONA QUE CONTROLA
 EMBARAZO, POR LUGAR DE RESIDENCIA ACTUAL Y DURACION DEL EMBARAZO.

Total

	Total	Persona que Controla Ultimo (Actual) Embarazo					N.D.
		No se Controla	Medico	Obstetra	Empirica	Otro	
Total.....	393	160	153	67	11	1	1
%	100.0	40.7	38.9	17.0	2.8	.3	.3
Gran Asuncion...	66	9	50	7	-	-	-
%	100.0	13.6	75.8	10.6	-	-	-
Resto Urbano....	44	18	19	7	-	-	-
%	100.0	40.9	43.2	15.9	-	-	-
Rural.....	283	133	84	53	11	1	1
%	100.0	47.0	29.7	18.7	3.9	.4	.4

Duracion Embarazo Actual:
 Primer Trimestre

Total.....	76	46	18	8	3	-	1
%	100.0	60.5	23.7	10.5	3.9	-	1.3
Gran Asuncion...	13	7	5	1	-	-	-
%	100.0	53.8	38.5	7.7	-	-	-
Resto Urbano....	10	5	5	-	-	-	-
%	100.0	50.0	50.0	-	-	-	-
Rural.....	53	34	8	7	3	-	1
%	100.0	64.2	15.1	13.2	5.7	-	1.9

TABLA 6.1.1c .-
DISTRIBUCION PORCENTUAL DE MUJERES ACTUALMENTE EMBARAZADAS SEGUN PERSONA QUE CONTROLÓ
EMBARAZO, POR LUGAR DE RESIDENCIA ACTUAL Y DURACION DEL EMBARAZO.

Duracion Embarazo Actual:
 Segundo Trimestre

	Total	Persona que Controló Último (Actual) Embarazo					N.D.
		No se Controló	Médico	Obstetra	Empírica	Otro	
Total.....	157	73	54	26	4	-	-
%	100.0	46.5	34.4	16.6	2.5	-	-
Gran Asuncion.....	32	2	27	3	-	-	-
%	100.0	6.3	84.4	9.4	-	-	-
Resto Urbano.....	15	7	4	4	-	-	-
%	100.0	46.7	26.7	26.7	-	-	-
Rural.....	110	64	23	19	4	-	-
%	100.0	58.2	20.9	17.3	3.6	-	-

Duracion Embarazo Actual: Tercer Trimestre

Total.....	160	41	81	33	4	1	-
%	100.0	25.6	50.6	20.6	2.5	.6	-
Gran Asuncion.....	21	-	18	3	-	-	-
%	100.0	-	85.7	14.3	-	-	-
Resto Urbano.....	19	6	10	3	-	-	-
%	100.0	31.6	52.6	15.8	-	-	-
Rural.....	120	35	53	27	4	1	-
%	100.0	29.2	44.2	22.5	3.3	.8	-

TABLA 6.1.1d .-
 DISTRIBUCION PORCENTUAL DE MUJERES ACTUALMENTE EMBARAZADAS SEGUN PERSONA QUE CONTROLA EMBARAZO, POR NIVEL DE EDUCACION DE LA MUJER Y DURACION DEL EMBARAZO.

Total

	Total	Persona que Controla Ultimo (Actual) Embarazo					N.D.
		No se Controla	Medico	Obstetra	Empirica	Otro	
Total.....	393	160	153	67	11	1	
%	100.0	40.7	38.9	17.0	2.8	.3	
Hasta 2 años de Ed (*).....	95	49	29	13	5	1	-
%	100.0	51.6	30.5	13.7	3.2	1.1	-
3 a 5 años.....	155	77	41	30	5	-	-
%	100.0	49.7	26.5	19.4	3.9	-	-
6 años.....	79	22	37	18	2	-	-
%	100.0	27.8	46.8	22.8	2.5	-	-
7 a 11 años.....	32	9	19	4	-	-	-
%	100.0	28.1	59.4	12.5	-	-	-
12 años.....	19	2	15	2	-	-	-
%	100.0	10.5	78.9	10.5	-	-	-
13 y mas años.....	13	1	12	-	-	-	-
%	100.0	7.7	92.3	-	-	-	-

TABLA 6.1.1d
DISTRIBUCION PORCENTUAL DE MUJERES ACTUALMENTE EMBARAZADAS SEGUN PERSONA QUE CONTROLÓ
EMBARAZO,
POR NIVEL DE EDUCACION DE LA MUJER Y DURACION DEL EMBARAZO.

Duracion Embarazo Actual:
 Primer Trimestre

	Total	Persona que Controló Último (Actual) Embarazo					N.D.
		No se Controló	Médico	Obstetra	Empírica	Otro	
Total.....	76	46	18	8	3	-	1
%	100.0	60.5	23.7	10.5	3.9	-	1.3
Hasta 2 años de Ed (*).	19	13	4	1	1	-	-
%	100.0	68.4	21.1	5.3	5.3	-	-
3 a 5 años.....	30	17	6	5	1	-	1
%	100.0	56.7	20.0	16.7	3.3	-	3.3
6 años.....	16	10	4	1	1	-	-
%	100.0	62.5	25.0	6.3	6.3	-	-
7 a 11 años.....	7	5	2	-	-	-	-
%	100.0	71.4	28.6	-	-	-	-
12 años.....	1	-	-	1	-	-	-
%	100.0	-	-	100.0	-	-	-
13 y más años.....	3	1	2	-	-	-	-
%	100.0	33.3	66.7	-	-	-	-

TABLA 6.1.1d
DISTRIBUCIÓN PORCENTUAL DE MUJERES ACTUALMENTE EMBARAZADAS SEGUN PERSONA QUE CONTROLÓ EMBARAZO, POR NIVEL DE EDUCACION DE LA MUJER Y DURACION DEL EMBARAZO.

Duracion Embarazo Actual:
 Segundo Trimestre

	Total	Persona que Controló Ultimo (Actual) Embarazo					N. D.
		No se Controló	Medico	Obstetra	Empirica	Otro	
Total.....	157	73	54	26	4	-	-
%	100.0	46.5	34.4	16.6	2.5	-	-
Hasta 2 años de Educ (*).	42	26	10	5	1	-	-
%	100.0	61.9	23.8	11.9	2.4	-	-
3 a 5 años.....	51	33	7	9	2	-	-
%	100.0	64.7	13.7	17.6	3.9	-	-
6 años.....	38	11	17	9	1	-	-
%	100.0	28.9	44.7	23.7	2.6	-	-
7 a 11 años.....	9	2	5	2	-	-	-
%	100.0	22.2	55.6	22.2	-	-	-
12 años.....	10	1	8	1	-	-	-
%	100.0	10.0	80.0	10.0	-	-	-
13 y mas años.....	7	-	7	-	-	-	-
%	100.0	-	100.0	-	-	-	-

TABLA 6.1.1d .-
 DISTRIBUCION PORCENTUAL DE MUJERES ACTUALMENTE EMBARAZADAS SEGUN PERSONA QUE CONTROLÓ
 EMBARAZO, POR NIVEL DE EDUCACION DE LA MUJER Y DURACION DEL EMBARAZO.

Duracion Embarazo Actual: Tercer Trimestre

	Total	Persona que Controló Último (Actual) Embarazo					W.D.
		No se Controló	Médico	Obstetra	Empírica	Otro	
Total.....	160	41	81	33	4	1	-
%	100.0	25.6	50.6	20.6	2.5	.6	-
Hasta 2 años de Educ (*).	34	10	15	7	1	1	-
%	100.0	29.4	44.1	20.6	2.9	2.9	-
3 a 5 años.....	74	27	28	16	3	-	-
%	100.0	36.5	37.8	21.6	4.1	-	-
6 años.....	25	1	16	8	-	-	-
%	100.0	4.0	64.0	32.0	-	-	-
7 a 11 años.....	16	2	12	2	-	-	-
%	100.0	12.5	75.0	12.5	-	-	-
12 años.....	8	1	7	-	-	-	-
%	100.0	12.5	87.5	-	-	-	-
13 y más años.....	3	-	3	-	-	-	-
%	100.0	-	100.0	-	-	-	-

TABLA 6.1.2a .-
DISTRIBUCIÓN PORCENTUAL DE MUJERES SEGUN FORMA DE
TERMINO DEL ULTIMO EMBARAZO, POR TIPO DE ATENCION Y EDAD
ACTUAL.
(Mujeres con algun Acontecimiento)

Total

Persona Que Controló Ultimo (Actual) Embarazo	Total	Forma de Terminó Ultimo Acontecimiento	
		Nacido Vivo	Perdida
Total.....	2 562	2 348	214
%	100.0	91.6	8.4
No se Controló.....	527	482	45
%	100.0	91.5	8.5
Médico.....	1 482	1 360	122
%	100.0	91.8	8.2
Obstetra.....	492	450	42
%	100.0	91.5	8.5
Empírica.....	54	49	5
%	100.0	90.7	9.3
Otro.....	7	7	-
%	100.0	100.0	-

Edad Quinquenal:
15-19

Persona Que Controló Ultimo (Actual) Embarazo	Total	Forma de Terminó Ultimo Acontecimiento	
		Nacido Vivo	Perdida
Total.....	131	118	13
%	100.0	90.1	9.9
No se Controló.....	30	27	3
%	100.0	90.0	10.0
Médico.....	63	58	5
%	100.0	92.1	7.9
Obstetra.....	35	30	5
%	100.0	85.7	14.3
Empírica.....	3	3	-
%	100.0	100.0	-

TABLA 6.1.2a -
DISTRIBUCIÓN PORCENTUAL DE MUJERES SEGUN FORMA DE
TERMINO DEL ULTIMO EMBARAZO, POR TIPO DE ATENCIÓN Y EDAD
ACTUAL.
(Mujeres con algun Acontecimiento)

Edad Quinquenal:
20-24

Persona Que Controlo Ultimo (Actual) Embarazo	Total	Forma de Termino Ultimo Acontecimiento	
		Nacido Vivo	Perdida
Total.....	402	376	26
%	100.0	93.5	6.5
No se Controlo.....	81	73	8
%	100.0	90.1	9.9
Medico.....	236	220	16
%	100.0	93.2	6.8
Obstetra.....	72	70	2
%	100.0	97.2	2.8
Empirica.....	10	10	-
%	100.0	100.0	-
Otro.....	3	3	-
%	100.0	100.0	-

Edad Quinquenal:
25-29

Persona Que Controlo Ultimo (Actual) Embarazo	Total	Forma de Termino Ultimo Acontecimiento	
		Nacido Vivo	Perdida
Total.....	484	453	31
%	100.0	93.6	6.4
No se Controlo.....	98	90	8
%	100.0	91.8	8.2
Medico.....	284	268	16
%	100.0	94.4	5.6
Obstetra.....	90	84	6
%	100.0	93.3	6.7
Empirica.....	10	9	1
%	100.0	90.0	10.0
Otro.....	2	2	-
%	100.0	100.0	-

TABLA 6.1.2a .-
DISTRIBUCION PORCENTUAL DE MUJERES SEGUN FORMA DE
TERMINO DEL ULTIMO EMBARAZO, POR TIPO DE ATENCION Y EDAD
ACTUAL.
(Mujeres con algun Acontecimiento)

Edad Quinquenal:
30-34

Persona Que Controló Ultimo (Actual) Embarazo	Total	Forma de Terminó Ultimo Acontecimiento	
		Nacido Vivo	Pérdida
Total.....	402	366	36
%	100.0	91.0	9.0
No se Controló.....	79	73	6
%	100.0	92.4	7.6
Médico.....	236	213	23
%	100.0	90.3	9.7
Obstetra.....	77	70	7
%	100.0	90.9	9.1
Empírica.....	10	10	-
%	100.0	100.0	-

Edad Quinquenal:
35-39

Persona Que Controló Ultimo (Actual) Embarazo	Total	Forma de Terminó Ultimo Acontecimiento	
		Nacido Vivo	Pérdida
Total.....	429	392	37
%	100.0	91.4	8.6
No se Controló.....	81	73	8
%	100.0	90.1	9.9
Médico.....	259	241	18
%	100.0	93.1	6.9
Obstetra.....	80	70	10
%	100.0	87.5	12.5
Empírica.....	8	7	1
%	100.0	87.5	12.5
Otro.....	1	1	-
%	100.0	100.0	-

TABLA 6.1.2a .-
DISTRIBUCIÓN PORCENTUAL DE MUJERES SEGUN FORMA DE
TERMINO DEL ULTIMO EMBARAZO, POR TIPO DE ATENCION Y EDAD
ACTUAL.
(Mujeres con algun Acontecimiento)

Edad quinquenal:
40-44

Persona Que Controlo Ultimo (Actual) Embarazo	Total	Forma de Terminio Ultimo Acontecimiento	
		Nacido Vivo	Perdida
Total.....	355	321	34
%	100.0	90.4	9.6
No se Controlo.....	64	61	3
%	100.0	95.3	4.7
Medico.....	207	184	23
%	100.0	88.9	11.1
Obstetra.....	78	70	8
%	100.0	89.7	10.3
Empirica.....	6	6	-
%	100.0	100.0	-

Edad quinquenal:
45-49

Persona Que Controlo Ultimo (Actual) Embarazo	Total	Forma de Terminio Ultimo Acontecimiento	
		Nacido Vivo	Perdida
Total.....	359	322	37
%	100.0	89.7	10.3
No se Controlo.....	94	85	9
%	100.0	90.4	9.6
Medico.....	197	176	21
%	100.0	89.3	10.7
Obstetra.....	60	56	4
%	100.0	93.3	6.7
Empirica.....	7	4	3
%	100.0	57.1	42.9
Otro.....	1	1	-
%	100.0	100.0	-

- Sin informacion

TABLA 6.1.2b .-
DISTRIBUCION PORCENTUAL DE MUJERES SEGUN FORMA DE
TERMINO DEL ULTIMO EMBARAZO, POR TIPO DE ATENCION Y
NUMERO DE NACIDOS VIVOS (INCLUYENDO EMBARAZO ACTUAL).
(Mujeres con algun Acontecimiento)

Total

Persona Que Controlo Ultimo (Actual) Embarazo	Total	Forma de Termino Ultimo Acontecimiento	
		Nacido Vivo	Perdida
Total.....	2,562	2,348	214
%	100.0	91.6	8.4
No se Controlo.....	527	482	45
%	100.0	91.5	8.5
Medico.....	1,482	1,360	122
%	100.0	91.8	8.2
Obstetra.....	492	450	42
%	100.0	91.5	8.5
Empirica.....	54	49	5
%	100.0	90.7	9.3
Otro.....	7	7	-
%	100.0	100.0	-

Hijos Nacidos Vivos:

0

Persona Que Controlo Ultimo (Actual) Embarazo	Total	Forma de Termino Ultimo Acontecimiento	
		Nacido Vivo	Perdida
Total.....	42	-	42
%	100.0	-	100.0
No se Controlo.....	15	-	15
%	100.0	-	100.0
Medico.....	19	-	19
%	100.0	-	100.0
Obstetra.....	7	-	7
%	100.0	-	100.0
Empirica.....	1	-	1
%	100.0	-	100.0

TABLA 6.1.2b .-
DISTRIBUCIÓN PORCENTUAL DE MUJERES SEGUN FORMA DE
TERMINO DEL ULTIMO EMBARAZO, POR TIPO DE ATENCION Y
NUMERO DE NACIDOS VIVOS (INCLUYENDO EMBARAZO ACEJAL) .
(Mujeres con algun Acontecimiento)

Hijos Nacidos Vivos:

1

Persona Que Controlo Ultimo (Actual) Embarazo	Total	Forma de Termino Ultimo Acontecimiento	
		Nacido Vivo	Perdida
Total.....	537	511	26
%	100.0	95.2	4.8
No se Controlo.....	79	75	4
%	100.0	94.9	5.1
Medico.....	356	338	18
%	100.0	94.9	5.1
Obstetra.....	94	90	4
%	100.0	95.7	4.3
Empirica.....	6	6	-
%	100.0	100.0	-
Otro.....	2	2	-
%	100.0	100.0	-

Hijos Nacidos Vivos:

2

Persona Que Controlo Ultimo (Actual) Embarazo	Total	Forma de Termino Ultimo Acontecimiento	
		Nacido Vivo	Perdida
Total.....	466	428	38
%	100.0	91.8	8.2
No se Controlo.....	73	65	8
%	100.0	89.0	11.0
Medico.....	306	280	26
%	100.0	91.5	8.5
Obstetra.....	73	69	4
%	100.0	94.5	5.5
Empirica.....	13	13	-
%	100.0	100.0	-
Otro.....	1	1	-
%	100.0	100.0	-

TABLA 6.1.2b .-
DISTRIBUCION PORCENTUAL DE MUJERES SEGUN FORMA DE
TERMINO DEL ULTIMO EMBARAZO, POR TIPO DE ATENCION Y
NUMERO DE NACIDOS VIVOS (INCLUYENDO EMBARAZO ACTUAL).
(Mujeres con algun Acontecimiento)

Hijos Nacidos Vivos:

3

Persona Que Controlo Ultimo (Actual) Embarazo	Total	Forma de Terminio Ultimo Acontecimiento	
		Nacido Vivo	Perdida
Total.....	392	358	34
%	100.0	91.3	8.7
No se Controlo.....	58	56	2
%	100.0	96.6	3.4
Medico.....	242	217	25
%	100.0	89.7	10.3
Obstetra.....	85	78	7
%	100.0	91.8	8.2
Empirica.....	6	6	-
%	100.0	100.0	-
Otro.....	1	1	-
%	100.0	100.0	-

Hijos Nacidos Vivos:

4

Persona Que Controlo Ultimo (Actual) Embarazo	Total	Forma de Terminio Ultimo Acontecimiento	
		Nacido Vivo	Perdida
Total.....	243	232	11
%	100.0	95.5	4.5
No se Controlo.....	50	50	-
%	100.0	100.0	-
Medico.....	139	132	7
%	100.0	95.0	5.0
Obstetra.....	49	45	4
%	100.0	91.8	8.2
Empirica.....	4	4	-
%	100.0	100.0	-
Otro.....	1	1	-
%	100.0	100.0	-

TABLA 6.1.2b .-
 DISTRIBUCION PORCENTUAL DE MUJERES SEGUN FORMA DE
 TERMINO DEL ULTIMO EMBARAZO, POR TIPO DE ATENCION Y
 NUMERO DE NACIDOS VIVOS (INCLUYENDO EMBARAZO ACTUAL).
 (Mujeres con algun Acontecimiento)

Hijos Nacidos Vivos:
 5 y mas

Persona Que Controlo Ultimo (Actual) Embarazo	Total	Forma de Termino Ultimo Acontecimiento	
		Nacido Vivo	Perdida
Total.....	882	819	63
%	100.0	92.9	7.1
No se Controlo.....	252	236	16
%	100.0	93.7	6.3
Medico.....	420	393	27
%	100.0	93.6	6.4
Obstetra.....	184	168	16
%	100.0	91.3	8.7
Empirica.....	24	20	4
%	100.0	83.3	16.7
Otro.....	2	2	-
%	100.0	100.0	-

- Sin informacion

Tabla 6.1.2c
DISTRIBUCIÓN PORCENTUAL DE MUJERES SEGUN FORMA DE
TERMINO DEL ULTIMO EMBARAZO, POR TIPO DE ATENCION Y
LUGAR DE RESIDENCIA ACTUAL.
(Mujeres con algun Acontecimiento)

Total

Persona Que Controló Ultimo (Actual) Embarazo	Total	Forma de Terminó Ultimo Acontecimiento	
		Nacido Vivo	Perdida
Total.....	2,562	2,348	214
%	100.0	91.6	8.4
No se Controló.....	527	482	45
%	100.0	91.5	8.5
Médico.....	1,482	1,360	122
%	100.0	91.8	8.2
Obstetra.....	492	450	42
%	100.0	91.5	8.5
Empírica.....	54	49	5
%	100.0	90.7	9.3
Otro.....	7	7	-
%	100.0	100.0	-

Lugar de Residencia Actual:
Gran Asunción

Persona Que Controló Ultimo (Actual) Embarazo	Total	Forma de Terminó Ultimo Acontecimiento	
		Nacido Vivo	Perdida
Total.....	727	649	78
%	100.0	89.3	10.7
No se Controló.....	63	53	10
%	100.0	84.1	15.9
Médico.....	603	543	60
%	100.0	90.0	10.0
Obstetra.....	56	48	8
%	100.0	85.7	14.3
Empírica.....	5	5	-
%	100.0	100.0	-

TABLA 6.1.2d .-
DISTRIBUCIÓN PORCENTUAL DE MUJERES SEGUN FORMA DE
TERMINO DEL ULTIMO EMBARAZO, POR TIPO DE ATENCION Y
NIVEL EDUCATIVO DE LA MUJER.
(Mujeres con algun Acontecimiento)

Total

Persona Que Controlo Ultimo (Actual) Embarazo	Total	Forma de Termino Ultimo Acontecimiento	
		Nacido Vivo	Perdida
Total.....	2,562	2,348	214
%	100.0	91.6	8.4
No se Controlo.....	527	482	45
%	100.0	91.5	8.5
Medico.....	1,482	1,360	122
%	100.0	91.8	8.2
Obstetra.....	492	450	42
%	100.0	91.5	8.5
Empirica.....	54	49	5
%	100.0	90.7	9.3
Otro.....	7	7	-
%	100.0	100.0	-

Educacion de la Mujer:
Hasta 2 anos de Educacion (*)

Persona Que Controlo Ultimo (Actual) Embarazo	Total	Forma de Termino Ultimo Acontecimiento	
		Nacido Vivo	Perdida
Total.....	621	582	39
%	100.0	93.7	6.3
No se Controlo.....	236	223	13
%	100.0	94.5	5.5
Medico.....	228	213	15
%	100.0	93.4	6.6
Obstetra.....	130	121	9
%	100.0	93.1	6.9
Empirica.....	23	21	2
%	100.0	91.3	8.7
Otro.....	4	4	-
%	100.0	100.0	-

TABLA 6.1.2d .-
DISTRIBUCIÓN PORCENTUAL DE MUJERES SEGUN FORMA DE
TERMINO DEL ULTIMO EMBARAZO, POR TIPO DE ATENCION Y
NIVEL EDUCATIVO DE LA MUJER.
(Mujeres con algun Acontecimiento)

Educacion de la Mujer:
 3 a 5 años

Persona Que Controlo Ultimo (Actual) Embarazo	Total	Forma de Termino Ultimo Acontecimiento	
		Nacido Vivo	Perdida
Total.....	953	883	70
%	100.0	92.7	7.3
No se Controlo.....	219	201	18
%	100.0	91.8	8.2
Medico.....	477	450	27
%	100.0	94.3	5.7
Obstetra.....	228	206	22
%	100.0	90.4	9.6
Empirica.....	27	24	3
%	100.0	88.9	11.1
Otro.....	2	2	-
%	100.0	100.0	-

Educacion de la Mujer:
 6 años

Persona Que Controlo Ultimo (Actual) Embarazo	Total	Forma de Termino Ultimo Acontecimiento	
		Nacido Vivo	Perdida
Total.....	493	442	51
%	100.0	89.7	10.3
No se Controlo.....	51	43	8
%	100.0	84.3	15.7
Medico.....	345	308	37
%	100.0	89.3	10.7
Obstetra.....	92	86	6
%	100.0	93.5	6.5
Empirica.....	4	4	-
%	100.0	100.0	-
Otro.....	1	1	-
%	100.0	100.0	-

TABLA 6.1.2d .-
DISTRIBUCION PORCENTUAL DE MUJERES SEGUN FORMA DE
TERMINO DEL ULTIMO EMBARAZO, POR TIPO DE ATENCION Y
NIVEL EDUCATIVO DE LA MUJER.
(Mujeres con algun Acontecimiento)

Educacion de la Mujer:
7 a 11 años

Persona Que Controlo Ultimo (Actual), Embarazo	Total	Forma de Terminio Ultimo Acontecimiento	
		Nacido Vivo	Perdida
Total.....	287	257	30
%	100.0	89.5	10.5
No se Controlo.....	16	11	5
%	100.0	68.8	31.3
Medico.....	239	218	21
%	100.0	91.2	8.8
Obstetra.....	32	28	4
%	100.0	87.5	12.5

Educacion de la Mujer:
12 años

Persona Que Controlo Ultimo (Actual), Embarazo	Total	Forma de Terminio Ultimo Acontecimiento	
		Nacido Vivo	Perdida
Total.....	142	126	16
%	100.0	88.7	11.3
No se Controlo.....	3	2	1
%	100.0	66.7	33.3
Medico.....	132	117	15
%	100.0	88.6	11.4
Obstetra.....	7	7	-
%	100.0	100.0	-

TABLA 6.1.2d .-
 DISTRIBUCION PORCENTUAL DE MUJERES SEGUN FORMA DE
 TERMINO DEL ULTIMO EMBARAZO, POR TIPO DE ATENCION Y
 NIVEL EDUCATIVO DE LA MUJER.
 (Mujeres con algun Acontecimiento)

Educacion de la Mujer:
 13 y mas anos

Persona Que Controlo Ultimo (Actual) Embarazo	Total	Forma de Termino Ultimo Acontecimiento	
		Nacido Vivo	Perdida
Total.....	66	58	8
%	100.0	87.9	12.1
No se Controlo.....	2	2	-
%	100.0	100.0	-
Medico.....	61	54	7
%	100.0	88.5	11.5
Obstetra.....	3	2	1
%	100.0	66.7	33.3

- Sin informacion

TABLA 6.1.2d .-
 DISTRIBUCION PORCENTUAL DE MUJERES SEGUN FORMA DE
 TERMINO DEL ULTIMO EMBARAZO, POR TIPO DE ATENCION Y
 NIVEL EDUCATIVO DE LA MUJER.
 (Mujeres con algun Acontecimiento)

Educacion de la Mujer:
 7 a 11 anos

Persona Que Controlo Ultimo (Actual) Embarazo	Total	Forma de Termino Ultimo Acontecimiento	
		Nacido Vivo	Perdida
Total.....	287	257	30
%	100.0	89.5	10.5
No se Controlo.....	16	11	5
%	100.0	68.8	31.3
Medico.....	239	218	21
%	100.0	91.2	8.8
Obstetra.....	32	28	4
%	100.0	87.5	12.5

Educacion de la Mujer:
 12 anos

Persona Que Controlo Ultimo (Actual) Embarazo	Total	Forma de Termino Ultimo Acontecimiento	
		Nacido Vivo	Perdida
Total.....	142	126	16
%	100.0	88.7	11.3
No se Controlo.....	3	2	1
%	100.0	66.7	33.3
Medico.....	132	117	15
%	100.0	88.6	11.4
Obstetra.....	7	7	-
%	100.0	100.0	-

TABLA 6.1.2d .-
 DISTRIBUCION PORCENTUAL DE MUJERES SEGUN FORMA DE
 TERMINO DEL ULTIMO EMBARAZO, POR TIPO DE ATENCION Y
 NIVEL EDUCATIVO DE LA MUJER.
 (Mujeres con algun Acontecimiento)

Educacion de la Mujer:
 13 y mas anos

Persona Que Controlo Ultimo (Actual) Embarazo	Total	Forma de Termino Ultimo Acontecimiento	
		Nacido Vivo	Perdida
Total.....	66	58	8
%	100.0	87.9	12.1
No se Controlo.....	2	2	-
%	100.0	100.0	-
Medico.....	61	54	7
%	100.0	88.5	11.5
Obstetra.....	3	2	1
%	100.0	66.7	33.3

- Sin informacion

TABLA 6.1.2e .-
DISTRIBUCIÓN PORCENTUAL DE MUJERES SEGUN FORMA DE
TERMINO DEL ULTIMO EMBARAZO, POR TIPO DE ATENCION Y
EPOCA DEL EMBARAZO.
(Mujeres con algun Acontecimiento)

Total

Persona Que Controlo Ultimo (Actual) Embarazo	Total	Forma de Termino Ultimo Acontecimiento	
		Nacido Vivo	Perdida
Total.....	2,562	2,348	214
%	100.0	91.6	8.4
No se Controlo.....	527	482	45
%	100.0	91.5	8.5
Medico.....	1,482	1,360	122
%	100.0	91.8	8.2
Obstetra.....	492	450	42
%	100.0	91.5	8.5
Empirica.....	54	49	5
%	100.0	90.7	9.3
Otro.....	7	7	-
%	100.0	100.0	-

Epoca del Ultimo Embarazo:
Antes

Persona Que Controlo Ultimo (Actual) Embarazo	Total	Forma de Termino Ultimo Acontecimiento	
		Nacido Vivo	Perdida
Total.....	963	819	144
%	100.0	85.0	15.0
No se Controlo.....	190	156	34
%	100.0	82.1	17.9
Medico.....	578	494	84
%	100.0	85.5	14.5
Obstetra.....	174	152	22
%	100.0	87.4	12.6
Empirica.....	20	16	4
%	100.0	80.0	20.0
Otro.....	1	1	-
%	100.0	100.0	-

TABLA 6.1.2e .-
DISTRIBUCION PORCENTUAL DE MUJERES SEGUN FORMA DE
TERMINO DEL ULTIMO EMBARAZO, POR TIPO DE ATENCION Y
EPOCA DEL EMBARAZO.
(Mujeres con algun Acontecimiento)

Epoca del Ultimo Embarazo:
Ultimo Quinquenio

Persona Que Controló Ultimo (Actual) Embarazo	Total	Forma de Terminó Ultimo Acontecimiento	
		Nacido Vivo	Perdida
Total.....	1,599	1,529	70
%	100.0	95.6	4.4
No se Controló.....	337	326	11
%	100.0	96.7	3.3
Médico.....	904	866	38
%	100.0	95.8	4.2
Obstetra.....	318	298	20
%	100.0	93.7	6.3
Empírica.....	34	33	1
%	100.0	97.1	2.9
Otro.....	6	6	-
%	100.0	100.0	-

- Sin información

TABLA 6.1.3a .-
DISTRIBUCION PORCENTUAL DE MUJERES SEGUN VACUNACION CONTRA EL TETANO EN SU ULTIMO
EMBARAZO POR EDAD ACTUAL.
(Mujeres con algun Acontecimiento)

Vacuna Contra Tetanos Ultimo Embarazo	Total	Edad Quinquenal						
		15-19	20-24	25-29	30-34	35-39	40-44	45-49
Total.....	2,562	131	402	484	402	429	355	359
%	100.0	5.1	15.7	18.9	15.7	16.7	13.9	14.0
No se Controlo.....	527	30	81	98	79	81	64	94
%	100.0	5.7	15.4	18.6	15.0	15.4	12.1	17.8
Si.....	1,656	67	260	332	258	295	239	205
%	100.0	4.0	15.7	20.0	15.6	17.8	14.4	12.4
No.....	377	34	60	54	65	53	52	59
%	100.0	9.0	15.9	14.3	17.2	14.1	13.8	15.6
Ignorado.....	2	-	1	-	-	-	-	1
%	100.0	-	50.0	-	-	-	-	50.0

- Sin informacion.

TABLA 6.1.3b .-
DISTRIBUCION PORCENTUAL DE MUJERES SEGUN VACUNACION CONTRA EL TETANO EN SU
ULTIMO EMBARAZO POR NUMERO DE NACIDOS VIVOS (INCLUYENDO EMBARAZO ACTUAL) .
(Mujeres con algun Acontecimiento)

Vacuna Contra Tetanos Ultimo Embarazo	Total	Hijos Nacidos Vivos					
		0	1	2	3	4	5 y mas
Total.....	2,562	42	537	466	392	243	882
%	100.0	1.6	21.0	18.2	15.3	9.5	34.4
No se Controlo.....	527	15	79	73	53	50	252
%	100.0	2.8	15.0	13.9	11.0	9.5	47.8
Si.....	1,656	12	385	331	233	155	490
%	100.0	.7	23.2	20.0	17.1	9.4	29.6
No.....	377	15	73	61	50	38	140
%	100.0	4.0	19.4	16.2	13.3	10.1	37.1
Ignorado.....	2	-	-	1	1	-	-
%	100.0	-	-	50.0	50.0	-	-

- Sin informacion.

TABLA 6.1.2C .-
DISTRIBUCIÓN PORCENTUAL DE MUJERES SEGUN FORMA DE
TERMINO DEL ULTIMO EMBARAZO, POR TIPO DE ATENCIÓN Y
LUGAR DE RESIDENCIA ACTUAL.
(Mujeres con algun Acontecimiento)

Lugar de Residencia Actual:
Resto Urbano

Persona que Controla Ultimo (Actual) Embarazo	Total	Forma de Termino Ultimo Acontecimiento	
		Nacido Vivo	Perdida
Total.....	440	395	45
%	100.0	89.8	10.2
No se Controla.....	76	65	11
%	100.0	85.5	14.5
Medico.....	265	237	28
%	100.0	89.4	10.6
Obstetra.....	94	88	6
%	100.0	93.6	6.4
Empirica.....	5	5	-
%	100.0	100.0	-

Lugar de Residencia Actual:
Rural

Persona que Controla Ultimo (Actual) Embarazo	Total	Forma de Termino Ultimo Acontecimiento	
		Nacido Vivo	Perdida
Total.....	1,395	1,304	91
%	100.0	93.5	6.5
No se Controla.....	388	364	24
%	100.0	93.8	6.2
Medico.....	614	580	34
%	100.0	94.5	5.5
Obstetra.....	342	314	28
%	100.0	91.8	8.2
Empirica.....	44	39	5
%	100.0	88.6	11.4
Otro.....	7	7	-
%	100.0	100.0	-

- Sin informacion

TABLA 6.1.3c .-
DISTRIBUCION PORCENTUAL DE MUJERES SEGUN VACUNACION
CONTRA EL TETANO EN SU ULTIMO EMBARAZO POR LUGAR DE
RESIDENCIA ACTUAL.
(Mujeres con algun Acontecimiento)

Vacuna Contra Tetanos Ultimo Embarazo	Total	Lugar de Residencia Actual		
		Gran Asunci- on	Resto Urbano	Rural
Total.....	2,562	727	440	1,395
%	100.0	28.4	17.2	54.4
No se Controlo.....	527	63	76	388
%	100.0	12.0	14.4	73.6
Si.....	1,656	595	322	739
%	100.0	35.9	19.4	44.6
No.....	377	67	42	268
%	100.0	17.8	11.1	71.1
Ignorado.....	2	2	-	-
%	100.0	100.0	-	-

- Sin informacion.

TABLA 6.1.3d -
DISTRIBUCIÓN PORCENTUAL DE MUJERES SEGUN VACUNACION CONTRA EL TETANO EN SU
ULTIMO EMBARAZO POR NIVEL EDUCATIVO DE LA MUJER.
(Mujeres con algun Acontecimiento)

Vacuna Contra Tetanos Ultimo Embarazo	Total	Educacion de la Mujer					
		Hasta 2 anos de Educa- cion (*)	3 a 5 anos	6 anos	7 a 11 anos	12 anos	13 y mas anos
Total.....	2,562	621	953	493	287	142	66
%	100.0	24.2	37.2	19.2	11.2	5.5	2.6
No se Controlo.....	527	236	219	51	10	3	2
%	100.0	44.8	41.6	9.7	3.0	.6	.4
Si.....	1,656	270	566	385	241	134	60
%	100.0	16.3	34.2	23.2	14.5	8.1	3.6
No.....	377	115	168	57	28	5	4
%	100.0	30.5	44.6	15.1	7.4	1.3	1.1
Ignorado.....	2	-	-	-	-	-	-
%	100.0	-	-	-	100.0	-	-

- Sin informacion.

NOTE: Hasta 2 años de instruccion incluye sin instruccion.

TABLA 6.1.3e .-
 DISTRIBUCION PORCENTUAL DE MUJERES SEGUN
 VACUNACION CONTRA EL TETANO EN SU ULTIMO
 EMBARAZO POR EPOCA DE EMBARAZO.
 (Mujeres con algun Acontecimiento)

Vacuna Contra Tetanos Ultimo Embarazo	Total	Epoca del Ultimo Embarazo	
		Antes	Ultimo Quinquenio
Total.....	2,562	963	1,599
%	100.0	37.6	62.4
No se Controla.....	527	190	337
%	100.0	36.1	63.9
Si.....	1,656	613	1,043
%	100.0	37.0	63.0
No.....	377	159	218
%	100.0	42.2	57.8
Ignorado.....	2	1	1
%	100.0	50.0	50.0

TABLA 6.3.1a .-
DISTRIBUCION PORCENTUAL DE MUJERES SEGUN CONTROL DEL ULTIMO NACIDO VIVO, POR LUGAR
DE RESIDENCIA ACTUAL.
(Mujeres con algun Acontecimiento)

Lugar de Residencia Actual	Total	Lugar Control Recien Nacido						
		No Recibio Control	Hospital (Maternidad)	Centro de Salud	Sanatorio Particular	Consultorio Particular	Otro Lugar	Ignorado
Total.....	2,628	787	830	530	218	218	42	3
%	100.0	29.9	31.6	20.2	8.3	8.3	1.6	.1
Gran Asuncion.....	695	40	325	127	130	71	.1	.1
%	100.0	5.8	46.8	18.3	18.7	10.2	.1	.1
Resto Urbano.....	421	86	141	102	41	49	.2	-
%	100.0	20.4	33.5	24.2	9.7	11.6	.5	-
Rural.....	1,512	661	364	301	47	98	39	2
%	100.0	43.7	24.1	19.9	3.1	6.5	2.6	.1

- Sin informacion

TABLA 6.3.1b .-
DISTRIBUCION PORCENTUAL DE MUJERES SEGUN CONTROL DEL ULTIMO NACIDO VIVO, POR NIVEL EDUCATIVO DE LA MUJER.
(Mujeres con algun Acontecimiento)

Nivel Educativo de la Mujer	Total	Lugar Control Recien Nacido						
		No Recibio Control	Hospital (Maternidad)	Centro de Salud	Sanatorio Particular	Consultorio Particular	Otro Lugar	Ignorado
Total.....	2,628	787	830	530	218	218	42	3
%	100.0	29.9	31.6	20.2	8.3	8.3	1.6	.1
Hasta 2 anos de Educacion (*).....	658	340	154	112	12	26	12	2
%	100.0	51.7	23.4	17.0	1.3	4.0	1.8	.3
3 a 5 anos.....	1,000	342	288	237	33	74	25	1
%	100.0	34.2	28.8	23.7	3.3	7.4	2.5	.1
6 anos.....	497	81	208	115	50	40	3	-
%	100.0	16.3	41.9	23.1	10.1	8.0	.6	-
7 a 11 anos.....	271	19	117	53	48	32	2	-
%	100.0	7.0	43.2	19.6	17.7	11.8	.7	-
12 anos.....	135	3	51	10	41	30	-	-
%	100.0	2.2	37.8	7.4	30.4	22.2	-	-
13 y mas anos.....	67	2	12	3	34	16	-	-
%	100.0	3.0	17.9	4.5	50.7	23.9	-	-

- Sin informacion

NOTE: (*) Incluye sin instruccion

TABLA 6.3.1c .-
DISTRIBUCION PORCENTUAL DE MUJERES SEGUN CONTROL DEL ULTIMO NACIDO VIVO, POR EPOCA DEL PARTO.
(Mujeres con algun Acontecimiento)

Epoca del Parto	Total	Lugar Control Recien Nacido						
		No Recibio Control	Hospital (Maternidad)	Centro de Salud	Sanatorio Particular	Consultorio Particular	Otro Lugar	Ignorado
Total.....	2,628	787	830	530	218	218	42	3
%	100.0	29.9	31.6	20.2	8.3	8.3	1.6	.1
Antes.....	840	158	306	218	77	73	6	2
%	100.0	18.8	36.4	26.0	9.2	8.7	.7	.2
Ultimo Quinquenio...	1,788	629	524	312	141	145	36	1
%	100.0	35.2	29.3	17.4	7.9	8.1	2.0	.1

TABLA 6.3.2c .-
DISTRIBUCIÓN PORCENTUAL DE MUJERES SEGUN VACUNACION
BCG PARA EL ULTIMO NACIDO VIVO, POR EPOCA DEL
NACIMIENTO.
(Mujeres con algun Nacido Vivo)

Epoca del Nacimiento	Total	Vacuna BCG para Ultimo Nacido Vivo		
		Si	No	Ignorados
Total.....	2,628	1,529	1,073	26
%	100.0	58.2	40.8	1.0
Antes.....	840	639	195	6
%	100.0	76.1	23.2	.7
Ultimo Quinquenio...	1,788	890	878	20
%	100.0	49.8	49.1	1.1

TABLA 6.3.2a .-
DISTRIBUCIÓN PORCENTUAL DE MUJERES SEGUN VACUNACION
BCG PARA EL ULTIMO NACIDO VIVO, POR LUGAR DE
RESIDENCIA ACTUAL.
(Mujeres con algun Nacido Vivo)

Lugar de Residencia Actual	Total	Vacuna BCG para Ultimo Nacido Vivo		
		Si	No	Ignorados
Total.....	2 628	1 529	1 073	26
%	100.0	58.2	40.8	1.0
Gran Asuncion.....	695	599	90	6
%	100.0	86.2	12.9	.9
Resto Urbano.....	421	293	123	5
%	100.0	69.6	29.2	1.2
Rural.....	1 512	637	860	15
%	100.0	42.1	56.9	1.0

TABLA 6.3.2b .-
DISTRIBUCIÓN PORCENTUAL DE MUJERES SEGUN VACUNACION
BCG PARA EL ULTIMO NACIDO VIVO, POR NIVEL EDUCATIVO
DE LA MUJER.
(Mujeres con algun Nacido Vivo)

Nivel Educativo de la Mujer	Total	Vacuna BCG para Ultimo Nacido Vivo		
		Si	No	Ignorados
Total.....	2 628	1 529	1 073	26
%	100.0	58.2	40.8	1.0
Hasta 2 anos de Educacion (*).....	658	255	396	7
%	100.0	38.8	60.2	1.1
3 a 5 anos.....	1 000	505	485	10
%	100.0	50.5	48.5	1.0
6 anos.....	497	354	139	4
%	100.0	71.2	28.0	.8
7 a 11 anos.....	271	229	38	4
%	100.0	84.5	14.0	1.5
12 anos.....	135	123	11	1
%	100.0	91.1	8.1	.7
13 y mas anos.....	67	63	4	-
%	100.0	94.0	6.0	-

- Sin informacion
NOTE: (*) Incluye sin instruccion

Apéndice 3

REPUBLICA DEL PARAGUAY

MINISTERIO DE SALUD PUBLICA
Y BIENESTAR SOCIAL

DIRECCION GENERAL DE ESTADISTICA
Y CENSOS

INSTITUTO INTERNACIONAL
DE ESTADISTICA

ENCUESTA NACIONAL DE FECUNDIDAD
CUESTIONARIO INDIVIDUAL

La confidencialidad de la información
está garantizada por el Art. 14 del De-
creto Ley No. 11.126 del 20/II/1942.

IDENTIFICACION																																																											
1. No. de la Vivienda _____																																																											
2. Rural / Urbano _____																																																											
3. Nombre del Lugar _____																																																											
4. Dirección _____																																																											
5. No. de Línea _____																																																											
6. OBSERVACIONES: _____																																																											
<table border="1" style="width: 100%; border-collapse: collapse;"> <tr> <td style="width: 25%;">1</td> <td style="width: 25%;">2</td> <td style="width: 25%;">3</td> <td style="width: 25%;"></td> </tr> <tr> <td>Visitas de la Entrevistadora</td> <td></td> <td></td> <td></td> </tr> <tr> <td>Fecha</td> <td></td> <td></td> <td></td> </tr> <tr> <td>Nombre de la Entrevistadora</td> <td></td> <td></td> <td></td> </tr> <tr> <td>Hora que comenzó</td> <td></td> <td></td> <td></td> </tr> <tr> <td>Hora que terminó</td> <td></td> <td></td> <td></td> </tr> <tr> <td>Duración</td> <td></td> <td></td> <td></td> </tr> <tr> <td>Resultado (*)</td> <td></td> <td></td> <td></td> </tr> <tr> <td>Proxima visita:</td> <td></td> <td></td> <td></td> </tr> <tr> <td style="padding-left: 20px;">Fecha:</td> <td></td> <td></td> <td></td> </tr> <tr> <td style="padding-left: 20px;">Hora:</td> <td></td> <td></td> <td></td> </tr> <tr> <td colspan="2">*) Código del resultado</td> <td>1. Completa</td> <td>4. Rechazada</td> </tr> <tr> <td colspan="2"></td> <td>2. Ausente</td> <td>5. Parcialmente completa</td> </tr> <tr> <td colspan="2"></td> <td>3. Aplazada</td> <td>6 Otro _____ (Especifique)</td> </tr> </table>				1	2	3		Visitas de la Entrevistadora				Fecha				Nombre de la Entrevistadora				Hora que comenzó				Hora que terminó				Duración				Resultado (*)				Proxima visita:				Fecha:				Hora:				*) Código del resultado		1. Completa	4. Rechazada			2. Ausente	5. Parcialmente completa			3. Aplazada	6 Otro _____ (Especifique)
1	2	3																																																									
Visitas de la Entrevistadora																																																											
Fecha																																																											
Nombre de la Entrevistadora																																																											
Hora que comenzó																																																											
Hora que terminó																																																											
Duración																																																											
Resultado (*)																																																											
Proxima visita:																																																											
Fecha:																																																											
Hora:																																																											
*) Código del resultado		1. Completa	4. Rechazada																																																								
		2. Ausente	5. Parcialmente completa																																																								
		3. Aplazada	6 Otro _____ (Especifique)																																																								
Revisado <input type="checkbox"/>	Reentrevistado o verificado <input type="checkbox"/>	Criticado <input type="checkbox"/>	Codificado <input type="checkbox"/>																																																								
Nombre _____	Nombre _____	Nombre _____	Nombre _____																																																								
Fecha _____	Fecha _____	Fecha _____	Fecha _____																																																								

P	0	2		
1	2	No. Cuest.		
4	7	UPM		
8	10	SEGM		
11	13	14	16	17
VIV.		SUPL.		
U/R	No. de Línea			
18	19			
ENTREV.				
20				
DIA		MES		
22	24			
DURACION				
26 28				
TOT. VISITAS				
29	30	31	32	
RESULT. FINAL				
33				
COD. No.				
34				

SECCION. 1.

ANTECEDENTES DE LA ENTREVISTADA

LUGAR DE LA ENTREVISTA (Nombre del Lugar) _____

101. ¿Ha vivido Ud. siempre en _____ (NOMBRE DEL LUGAR)

SI 1
↓

NO 2
↓

<p>102. Cuando Ud. era pequeña, digamos hasta los 12 años, ¿este lugar era una compañía o colonia, un pueblo o una ciudad?</p> <p>COMPANIA <input type="checkbox"/> 1 O COLONIA</p>	<p>103. Cuando Ud. era pequeña, digamos hasta los 12 años, ¿dónde vivió Ud. la mayor parte del tiempo? . En una compañía, en un pueblo o en una ciudad?</p> <p>PUEBLO <input type="checkbox"/> 2 CIUDAD <input type="checkbox"/> 3</p>
---	---

104. ¿Cuál es su edad en años cumplidos? _____

105. ¿Puede decirme en qué mes y año nació usted?

_____, 19 _____
(MES) (AÑO)

ENTREVISTADORA: INDAGUE Y CORRIJA CUALQUIER INCONSISTENCIA ENTRE LAS PREGUNTAS 104 y 105.

106. ¿Asistió Ud. (alguna vez) a la escuela?

SI 1
↓

NO 2
(PASE A 110)

1 0 3
2

4 7

8

9

10

12 14

16

107. ¿Cuál fue el nivel más alto de educación a que Ud. asistió: primaria, secundaria o universitaria?

PRIMARIA	<input type="checkbox"/> 1	SECUNDARIA	<input type="checkbox"/> 2
UNIVERSITARIA	<input type="checkbox"/> 3	OTRO _____	(Especifique)

108. ¿Cuál fue el grado o curso más alto que Ud. completó en ese nivel?

109. ENTREVISTADORA: MARQUE LA CASILLA APROPIADA

MENOS DE 6 AÑOS DE EDUCACION	<input type="checkbox"/> 1	6 AÑOS O MAS DE EDUCACION	<input type="checkbox"/> 2
---------------------------------	----------------------------	------------------------------	----------------------------

(PASE A 201)

17

18

19

110. ¿Sabe Ud. leer, digamos, un periódico o una revista?

SI 1 NO 2

20

SECCION 2

HISTORIA DE EMBARAZOS

201. Deseamos obtener una lista completa de todos los hijos que cada mujer ha tenido durante toda su vida.

¿Ha tenido usted alguna vez un hijo o hija?

SI 1
(PASE A 205)

NO 2

21

202. ¿Ha tenido Ud. alguna vez algún hijo o hija que haya muerto, aunque sólo haya vivido poco tiempo?

SI 1
(PASE A 214)

NO 2

203. ¿Está o ha estado embarazada alguna vez?

SI 1
(PASE A 223)

NO 2

204. Lo que quiero decir es si ¿ ha estado alguna vez embarazada aun cuando el embarazo haya durado apenas unas cuantas semanas o meses?

SI 1
(PASE A 223)

NO 2
(PASE A 239)

22

23

24

205. ¿Tiene hijos varones suyos que estén viviendo con Ud.?

SI 1

NO 2
(PASE A 207)

25

206. ¿Cuántos viven con Ud.? _____

26

207. ¿Tiene hijos varones suyos que no viven con Ud.?

SI 1

NO 2
(PASE A 209)

28

208. ¿Cuántos no viven con Ud.? _____

29

209. ¿Tiene hijas suyas que estén viviendo con Ud.?

SI 1

NO 2
(PASE A 211)

210. ¿Cuántas viven con Ud? _____

31

32

211. ¿Tiene hijas suyas que no viven con Ud.?

SI 1

NO 2
(PASE A 213)

212. ¿Cuántas no viven con Ud.? _____

34

35

213. ¿Ha tenido Ud. alguna vez algún hijo o hija que haya muerto, aunque sólo haya vivido poco tiempo?

SI 1

NO 2
(PASE A 215)

214. ¿Cuántos de sus hijos e hijas han muerto? _____

37

38

215. ENTREVISTADORA: SUME LAS RESPUESTAS CORRESPONDIENTES A 206, 208, 210, 212, y 214 y ANOTE EL TOTAL AQUI: _____(TOTAL)

PREGUNTE AHORA:

Para asegurarme de que tengo la información exacta, Ud. ha tenido _____(total) hijos. Correcto?

SI 1

NO 2

Ahora quisiera hacerle algunas preguntas acerca de cada uno de sus(Total) hijos.

INDAGUE Y CORRIJA LAS RESPUESTAS SEGUN SEA NECESARIO

PERFORISTA:
PASE A PAG. 7.

- A) SI SOLAMENTE TIENE HIJOS ACTUALMENTE VIVOS, PREGUNTE 216 Y ANOTE LOS NOMBRES DE TODOS ELLOS COMENZANDO CON EL MAYOR. PREGUNTE ENTONCES 219 Y 227 PARA CADA UNO. HAGA A CONTINUACION LAS PREGUNTAS DE LAS PARTES C y D Y UBIQUE LOS ACONTECIMIENTOS EN LOS INTERVALOS CORRESPONDIENTES. FINALMENTE PREGUNTE 228 PARA CADA INTERVALO DE 3, O MAS AÑOS ENTRE EMBARAZOS Y TAMBIEN SI HAN PASADO 3, O MAS AÑOS DESDE QUE TERMINO EL ULTIMO EMBARAZO HASTA LA FECHA DE LA ENTREVISTA.
- B) SI SOLAMENTE HA TENIDO HIJOS QUE LUEGO FALLECIERON PREGUNTE 220 A 222 Y 227 PARA CADA HIJO FALLECIDO COMENZANDO POR EL PRIMERO. PREGUNTE LUEGO LAS PARTES C y D Y HAGA TAMBIEN LA PREGUNTA 228 PARA INTERVALOS DE 3, O MAS AÑOS.
- C) SI TIENE HIJOS ACTUALMENTE VIVOS Y SI TAMBIEN HIA TENIDO HIJOS QUE LUEGO FALLECIERON, PREGUNTE 216 EN ADELANTE.

1 0 4
P 2 4 7

HISTORIA DE EMBARAZOS

PARTE A				
HIJOS ACTUALMENTE VIVOS				
216	217	218	219	
Dígame los nombres de sus hijos actualmente vivos. Empiece por el mayor.	¿----- es hombre	¿----- Vive	¿Cuán- tos años	
	o mujer	con Ud?	cumpli- dos tiene?	
	H	M	SI	NO
8	NOMBRE		9	10
			11	12

PARTE B		
NACIDOS VIVOS ACTUALMENTE FALLECID.		
220	221	222
Dígame los nombres de sus hijos que nacieron vivos, pero que han muerto. Empiece con el primero que tuvo.	¿----- era hombre	¿Cuántos años cum- plidos te- nia al mo- rir?
	o mujer?	
	H	M
8	NOMBRE	
	13	14, 15

PARTE C
MORTINATOS
223
¿Ha tenido algún niño que haya nacido muerto?
SI <input type="checkbox"/> NO <input type="checkbox"/>
224 ¿Cuántos meses de embarazo tenía?
MESSES
8
16

PARTE D
PERDIDAS
225
¿Ha tenido alguna pérdida?
SI <input type="checkbox"/> NO <input type="checkbox"/>
226 ¿Cuántos meses de embarazo tenía?
MESSES
8
17

PARTE E	
FECHAS	
227	
Entrevistadora: PREGUNTE PARA TODOS LOS EMBARAZOS. ¿Cuál fue la fecha de nacimiento (pérdida)?	
MES	AÑO
18, 19	20, 21

PARTE F
INTERVALOS
228
Entrevistadora PREGUNTE PARA CADA INTERVALO DE TRES O MAS AÑOS: ¿Tuvo algún embarazo entre----- y-----?

PARTE G
ORDEN
229
Número de orden del acontecimiento.
22, 23

1		1	2	1	2		
1		1	2	1	2		
1		1	2	1	2		
1		1	2	1	2		
1		1	2	1	2		
1		1	2	1	2		

2		1	2		
2		1	2		
2		1	2		
2		1	2		
2		1	2		
2		1	2		
2		1	2		
2		1	2		
2		1	2		
2		1	2		
2		1	2		

3		4
3		4
3		4
3		4
3		4
3		4
3		4
3		4
3		4
3		4
3		4

ENTREVISTADORA: SI "CERO" NACIDOS VIVOS, PASE A 234. EN CASO CONTRARIO PRE-
GUNTE:

229. ¿Le dió Ud. el pecho a _____ (NOMBRE DE SU ULTIMO HIJO)

SI [1] NO [2]

(PASE A 231)

230. ¿Cuántos meses le dió Ud. el pecho?
 _____ (MESES) AUN LO ESTA AMAMANTANDO

231. ENTREVISTADORA: MARQUE LA CASILLA APROPIADA (Ver 215 e Historia de Embarazos)

UN NACIMIENTO VIVO [1] DOS O MAS [2]
SIMPLE O MULTIPLE NACIMIENTOS VIVOS

(PASE A 234)

232. ¿Le dió Ud. el pecho a _____ (NOMBRE O PENULTIMO HIJO)

SI [1] NO [2]

(PASE A 234)

233. ¿Cuántos meses le dió Ud. el pecho?
 _____ (MESES)

234. ¿Está Ud. embarazada?

SI [1] NO [2] NO SABE [3]

(PASE A 237)

(PASE A 237)

235. ¿Para cuándo espera el nacimiento?
 _____ 19 _____
 (MES) (AÑO)

236. ¿Preferiría que fuera un varón o una niña?
 VARON [1] NIÑA [2] CUALQUIERA DE LOS DOS [3]
 OTRA RESPUESTA _____ (ESPECIFIQUE)

40

41

43

44

45

47

48 50

52

237. ENTREVISTADORA: MARQUE CASILLA APROPIADA (Vea 215)

NINGUN NACIDO
VIVO 1

UNO O MAS
NACIDOS VIVOS 2

(PASE A 239)

53

238. Después del nacimiento de su (último) hijo, cuántos meses pasaron hasta que tuvo de nuevo relaciones sexuales?

_____ (MESES)

AUN SE ABSTIENE 8

54

239. CONFIABILIDAD DE LAS RESPUESTAS EN LA SECCION 2:

BUENA 1

REGULAR 2

POBRE 3

56

240. PRESENCIA DE OTRAS PERSONAS EN ESTE MOMENTO (MARQUE TODOS LOS QUE CORRESPONDAN)

NINGUNA

NIÑOS

OTROS

OTRAS

OTRA

MENORES

PERSONA 0

DE 10 AÑOS

1

MARIDO 2

HOMBRES 4

MUJERES 8

57

ATENCION MATERNO - INFANTIL

301. ENTREVISTADORA: MARQUE CASILLA APROPIADA: (VEA 201 - 204 y 234)

NUNCA HA ESTADO EMBARAZADA 1 (PASE A 401) HA ESTADO EMBARAZADA ALGUNA VEZ 2

59

302. NO EMBARAZADA ACTUALMENTE ¿Recibió Ud. control médico durante su último embarazo antes del parto?	ACTUALMENTE EMBARAZADA (Vea 234) ¿Recibió Ud. control médico durante este embarazo?
SI <input type="checkbox"/> 1 NO <input type="checkbox"/> 2 (PASE A 305)	SI <input type="checkbox"/> 1 NO <input type="checkbox"/> 2 (PASE A 305)

60

303. ¿Quién la controló (está controlando)?

MEDICO 1 PARTERA 2 EMPIRICA 3

61

OTRO _____
" (Especifíque)

304. ¿La vacunaron contra el tétano?

SI 1 NO 2

62

305. ENTREVISTADORA: MARQUE CASILLA APROPIADA (Vea Historia de Embarazo)

ALGUN ACONTECIMIENTO 1 NINGUN ACONTECIMIENTO 2
(PASE A 401)

63

306. ¿Quién la atendió en su (último) parto (pérdida)?
MEDICO <input type="checkbox"/> 1 PARTERA <input type="checkbox"/> 2 EMPIRICA <input type="checkbox"/> 3
ELLA MISMA <input type="checkbox"/> 4 MARIDO <input type="checkbox"/> 5 OTROS _____ (Especifíque)
307. ¿Dónde fue atendida en su (último) parto (pérdida)?
HOSPITAL MATERNIDAD <input type="checkbox"/> 1 CENTRO O PUESTO DE SALUD <input type="checkbox"/> 2
SANATORIO PARTICULAR <input type="checkbox"/> 3 CONSULTORIO PARTICULAR <input type="checkbox"/> 4
EN SU CASA <input type="checkbox"/> 5 OTRO _____ (Especifíque)

64

65

308. ENTREVISTADORA: MARQUE CASILLA APROPIADA (Vea Historia de Embarazo).

ULTIMO ACONTECIMIENTO
UN NACIDO VIVO

1

ULTIMO ACONTECIMIENTO, UN
NACIDO MUERTO O PERDIDA

2

(PASE A 401)

66

309. ¿Llevó a _____ a ver al médico durante sus primeros meses(días) de vida?
(Nombre último Hijo)

SI 1

NO 2

(PASE A 311)

67

310. A dónde lo llevó?

HOSPITAL

CENTRO O PUESTO DE SALUD

2

MATERNIDAD

1

SANATORIO PARTICULAR

3

CONSULTORIO PARTICULAR

4

OTRO _____

(Especifique)

68

311. Vacunaron a _____ durante sus primeros meses (días) de vida?
(Nombre último hijo)

SI 1

NO 2

69

312. ¿A qué edad empezó Ud. a darle leche diferente de la materna?

(MESES)

(AÑOS)

TODAVIA NO SE LE DA

70

313. ¿A qué edad empezó Ud. a darle otros alimentos además de leche?

(MESES)

(AÑOS)

TODAVIA NO SE LE DA

72

SECCION 4. CONOCIMIENTOS Y USO DE ANTICONCEPTIVOS

401. Ahora quiero hablar de un asunto diferente. Como Ud puede saber, hay varias maneras en que una pareja puede demorar el próximo embarazo o evitar que la mujer tenga otro embarazo. ¿Conoce Ud. algunas de estas maneras o métodos, o ha oído hablar de ellos?

SI

1

NO

2

(PASE A LA INSTRUCCION 404)

402. ¿Qué métodos (maneras) conoce Ud.?

INDIQUE: ¿Conoce algún otro? _____

ENTREVISTADORA: ANOTE LA RESPUESTA, Y LUEGO PROCEDA A MARCAR LA(S) CASILLA(S) EN LA COLUMNA 1 CORRESPONDIENTE(S) AL (A LOS) METODO(S) MENCIONADO(S); PARA CADA UNO DE LOS METODOS ASI MARCADOS, EXCEPTO LA ESTERILIZACION, PREGUNTE:

403. ¿Alguna vez ha usado _____ (METODO)?

(REFIERASE AL METODO CON LAS MISMAS PALABRAS USADAS POR LA ENTREVISTADA EN 402. MARQUE LA RESPUESTA EN LA COLUMNA 3 CORRESPONDIENTE AL METODO EN PARTICULAR.)

AHORA PREGUNTE 404-414, OMITIENDO LOS METODOS MARCADOS EN LA COLUMNA 1. COMIENCE LA PREGUNTA CON LA FRASE SIGUIENTE:

Hay algunos otros métodos (maneras) que Ud. no ha mencionado, y me gustaría averiguar si alguna vez ha oído hablar de ellos.

P 0 5
1 2

4 7

8

9

COL. 1.	PARA LAS QUE CONTESTARON "NO" A 401, COMIENCE LA PREGUNTA 404 CON:	COL. 2.	COL. 3.	
VIENE DE 402	Para estar bien segura, permítame describirle algunos métodos (maneras) para ver si oyó hablar de ellos.	OYO HABLAR	HA USADO	
O PÍLDORA	404. Unas de las formas en que una mujer puede evitar de quedar embarazada, es tomar una píldora todos los días. ¿Alguna vez ha oído hablar de ese método? (MARQUE RESPUESTA EN COL. 2) SI "NO" PASE AL PROXIMO METODO NO MARCADO. SI "SI": ¿Alguna vez ha usado Ud. este método? (MARQUE LA RESPUESTA EN LA COL. 3). 404a. ¿Hay de estas píldoras en su casa ahora? SI [1] NO [2] N,S [3]	SI [1] NO [2]	SI [1] NO [2]	<input type="checkbox"/> 10 <input type="checkbox"/> 11 <input type="checkbox"/> 12
O DIU	405. Una mujer puede hacerse colocar por un médico un anillo o una rosca de plástico o metal en la matriz, que se llama dispositivo intrauterino (DIU) ó espiral y que se deja colocado. ¿Ha oído hablar de este método? (COMO ARRIBA). SI "SI": ¿Alguna vez ha usado Ud. este método? (COMO ARRIBA).	SI [1] NO [2]	SI [1] NO [2]	<input type="checkbox"/> 13 <input type="checkbox"/> 14
O OTROS METODOS FEMENINOS CIENTIFICOS	406. Una mujer puede colocarse un diafragma o tapón o esponja antes de tener relaciones sexuales, o puede usar tabletas espumantes, o jalea o una crema. ¿Ha oído hablar Ud. de alguno de estos métodos? SI "SI": ¿Alguna vez ha usado Ud. alguno de estos métodos? 406a. ¿Hay alguno de estos métodos en su casa ahora? SI [1] NO [2] N,S [3]	SI [1] NO [2]	SI [1] NO [2]	<input type="checkbox"/> 15 <input type="checkbox"/> 16 <input type="checkbox"/> 17
O LAVADO INTERNO	407. Algunas mujeres se lavan inmediatamente después de las relaciones sexuales, con agua o tal vez con algún otro líquido. ¿Alguna vez oyó hablar de este método para evitar de quedar embarazada? SI "SI": ¿Alguna vez ha usado Ud. este método?	SI [1] NO [2]	SI [1] NO [2]	<input type="checkbox"/> 18 <input type="checkbox"/> 19
O CONDON	408. Algunos hombres para que la mujer no se quede embarazada usan un condón (preservativo o caucho) durante las relaciones sexuales. ¿Alguna vez oyó hablar de éste método? SI "SI": ¿Ha usado este método alguna vez? 408a. ¿Hay condones en su casa ahora? SI [1] NO [2] N,S [3]	SI [1] NO [2]	SI [1] NO [2]	<input type="checkbox"/> 20 <input type="checkbox"/> 21 <input type="checkbox"/> 22

415. ENTREVISTADORA: MARQUE LA CASILLA APROPIADA

POR LO MENOS UN		NI UN SOLO	
"SI" EN COL. 3	<input type="checkbox"/>	"SI" EN COL. 3	<input type="checkbox"/>
			↓

(PASE A 418)

37

416. Quiero estar segura de que tengo la información correcta.
¿Alguna vez ha hecho Ud. algo o ha tratado en alguna forma de demorar o evitar de quedar embarazada?

SI	<input type="checkbox"/>	NO	<input type="checkbox"/>
	↓		

(PASE A INSTRUCCION ARRIBA DE 421)

38

417. ¿Qué método usó? _____

39

418. ¿Cuál fue el primer método que Ud. usó para demorar o evitar quedar embarazada?

METODO

41

419. ENTREVISTADORA: MARQUE CASILLA (Vea 214)

NINGUN HIJO		UNO O MAS	
QUE MURIO	<input type="checkbox"/>	HIJOS QUE	<input type="checkbox"/>
		MURIERON	

43

420. ¿Cuántos hijos tenía cuando usó ese método por primera vez?	Cuantos de sus hijos estaban vivos cuando usó ese método por primera vez.
--	---

(NUMERO)

(NUMERÓ)

44

SIGUE CON 421

ENTREVISTADORA: MARQUE EN 421 LOS METODOS QUE CONOCE LA ENTREVISTADA (VEA COLUMNAS 1 y 2) PARA CADA METODO MARCADO EN 421 PREGUNTE 422 - 424. SI LA ENTREVISTADA NO CONOCE NINGUNO DE ESTOS METODOS, PASE A 425.

421. MARQUE DE COL. 1 COL. 2	422. Dónde iría Ud. para obtener (NOMBRE DEL METODO) (SI EL LUGAR YA HA SIDO MENCIONADO, PASE A 424)	423. ¿Cuánto tiempo le tomaría llegar hasta allí? (SI NO HA MENCIONADO YA, PREGUNTE: ¿Por qué medio de transporte?)	424. ¿Cuánto piensa que (NOMBRE DEL METODO) puede costar allí?		
PILDORA <input type="checkbox"/>	_____ (NOMBRE) _____ (LUGAR) N. S.	_____ (MINUTOS) _____ (HORAS) _____ (MEDIO DE TRANSPORTE)	_____ (COSTO POR CICLO)		
<input type="checkbox"/> 46 <input type="checkbox"/> 47 <input type="checkbox"/> 48 <input type="checkbox"/> 49	DIU <input type="checkbox"/>	_____ (NOMBRE) _____ (LUGAR) N. S.	_____ (MINUTOS) _____ (HORAS) _____ (MEDIO DE TRANSPORTE)	_____ (COSTO DE INSERCIÓN)	<input type="checkbox"/> 50 <input type="checkbox"/> 51 <input type="checkbox"/> 52 <input type="checkbox"/> 53
CONDON <input type="checkbox"/>	_____ (NOMBRE) _____ (LUGAR) N. S.	_____ (MINUTOS) _____ (HORAS) _____ (MEDIO DE TRANSPORTE)	_____ (COSTO POR UNIDAD)	<input type="checkbox"/> 54 <input type="checkbox"/> 55 <input type="checkbox"/> 56 <input type="checkbox"/> 57	
ESTERIL. FEMEN. <input type="checkbox"/>	_____ (NOMBRE) _____ (LUGAR) N. S.	_____ (MINUTOS) _____ (HORAS) _____ (MEDIO DE TRANSPORTE)	_____ (COSTO DE LA OPERAC.)	<input type="checkbox"/> 58 <input type="checkbox"/> 59 <input type="checkbox"/> 60 <input type="checkbox"/> 61	

SI N.S. PARA LOS 4 METODOS EN P. 422 SIGUE CON P. 425. EN CASO CONTRARIO PASE A P. 426.

425. ¿Sabe Ud. dónde ir para obtener consejos o métodos de planificación familiar?

SI 1 NO 2
(PASE A 501)

62

426. ¿Ha ido Ud. alguna vez para obtener consejos o métodos de planificación familiar?

SI 1 NO 2
(PASE A 432)

63

427. ¿Ha ido Ud. allí en los últimos doce meses?

SI 1 NO 2
(PASE A 432)

64

428. ¿Dónde fué Ud. la última vez?

- CONSULTORIO CEPEP 1
- CONSULTORIO DE PROTECCION FAMILIAR 2
- HOSPITAL 3
- FARMACIA 4 (PASE A 430)
- MEDICO PRIVADO O EMPIRICA 5 (PASE A 430)
- OTRO (Especifique) _____
(PASE A 430)

65

429. ¿Quedó Ud. satisfecha con la atención recibida en su última visita?

SI 1 NO 2

66

430. ¿Iría Ud. de nuevo a _____ (ULTIMO LUGAR O PERSONA VISITADO), en el futuro cuándo necesite consejos o métodos de planificación familiar?

SI 1 NO 2 NO NECESITARA NUEVAMENTE 3
(PASE A 501) (PASE A 501)

67

431. ¿Por qué no volvería allí de nuevo?

(PASE A 501)

68

432. ¿Ha pensado Ud. seriamente alguna vez, durante los últimos doce meses, en obtener consejos o métodos de planificación familiar?

SI 1 NO 2
(PASE A 501)

69

433. ¿Por qué es que no se ha decidido?

INDAGUE: ¿Tiene otras razones? _____

70

(CONTINÚE CON 501)

SECCION 5.

HISTORIA DE UNIONES

501. ¿Ahora quiero hacerle algunas preguntas acerca de su vida matrimonial. ¿Actualmente es Ud. soltera, casada, unida, viuda, divorciada o está separada?

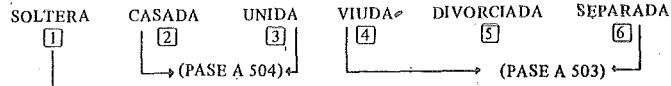

502. ¿Ha estado casada o unida alguna vez?

SI 1

NO 2

SI "SI" ENTONCES: ¿Está Ud. unida casada, divorciada es viuda o es separada? (CORRIJA 501)

502a. ¿Si Ud. pudiera elegir exactamente el número de hijos para tener en toda su vida, cuántos hijos tendría?

(NUMERO)
(PASE A 701)

503. ¿Estuvo casada o unida una sola vez o más de una vez?

UNA VEZ 1
(PASE A LA TABLA)

MAS DE UNA VEZ 2
(PASE A 509)

504. ¿En que mes y año comenzaron a vivir juntos Ud. y su marido? NO SABE

_____, 19_____
(MES) (AÑO)

504a. ¿Qué edad tenía Ud. en ese tiempo?

EDAD

505. ¿Vive su marido habitualmente en su hogar?

SI 1
(PASE A 508)

NO 2

506. ¿Está ausente de la casa sólo por el momento, o han dejado de vivir juntos definitivamente?

AUSENTE DE MOMENTO 1
(PASE A 508)

DEJARON DE VIVIR JUNTOS 2

507. ¿En qué mes y año dejaron de vivir juntos? NO SABE

_____, 19_____
(MES) (AÑO)

507a. ¿Cuánto tiempo duró esa unión?

(MESES) (AÑOS)

508. ¿Ha estado Ud. casada o unida más de una vez?

SI 1

NO 2
(PASE A 514)

509. ¿Cuántas veces en total ha estado casada o unida?

(NUMERO DE VECES)

1 0 6

4 7

8

9

10

12

13 15

17

19

20

21 23

25 27

29

30

ENTREVISTADORA: PARA CADA UNA DE LAS UNIONES O MATRIMONIOS ANTERIORES, PREGUNTE: 510 - 513 Y LUEGO PASE A 514. (SI ESTA CASADA O UNIDA ACTUALMENTE EL NUMERO DE REGISTROS SERA UNO MENOS QUE LA RESPUESTA A LA PREGUNTA 509).

UNIONES O MATRIMONIOS ANTERIORES

NUMERO DE MATRIMONIOS O UNIONES	510. ¿En qué mes y año comenzó a vivir junto con su (primer, segundo) Marido?	511. ¿Estuvo casada o unida?	512. ¿Este matrimonio, (unión), terminó por muerte del conyuge, por divorcio o separación?	513. ¿En que mes y año se terminó este matrimonio (unión) ? (SI POR MUERTE, ¿en qué mes y año falleció su marido?)
1	MES _____ AÑO _____	CASADA <input type="checkbox"/> UNIDA <input type="checkbox"/>	MUERTE <input type="checkbox"/> DIVORCIO <input type="checkbox"/> SEPARACION <input type="checkbox"/>	MES _____ AÑO _____
2	MES _____ AÑO _____	CASADA <input type="checkbox"/> UNIDA <input type="checkbox"/>	MUERTE <input type="checkbox"/> DIVORCIO <input type="checkbox"/> SEPARACION <input type="checkbox"/>	MES _____ AÑO _____
3	MES _____ AÑO _____	CASADA <input type="checkbox"/> UNIDA <input type="checkbox"/>	MUERTE <input type="checkbox"/> DIVORCIO <input type="checkbox"/> SEPARACION <input type="checkbox"/>	MES _____ AÑO _____
4	MES _____ AÑO _____	CASADA <input type="checkbox"/> UNIDA <input type="checkbox"/>	MUERTE <input type="checkbox"/> DIVORCIO <input type="checkbox"/> SEPARACION <input type="checkbox"/>	MES _____ AÑO _____

<input type="text"/>	<input type="text"/>	<input type="text"/>
31	33	35
<input type="text"/>	<input type="text"/>	<input type="text"/>
36	37	39
<input type="text"/>	<input type="text"/>	<input type="text"/>
41	43	45
<input type="text"/>	<input type="text"/>	<input type="text"/>
46	47	49
<input type="text"/>	<input type="text"/>	<input type="text"/>
51	53	55
<input type="text"/>	<input type="text"/>	<input type="text"/>
56	57	59
<input type="text"/>	<input type="text"/>	<input type="text"/>
61	63	65
<input type="text"/>	<input type="text"/>	<input type="text"/>
66	67	69

514. ENTREVISTADORA: MARQUE LA CASILLA APROPIADA PRESENCIA DE OTRAS PERSONAS EN ESTE MOMENTO (MARQUE TODO CUANTO CORRESPONDA):

- NINGUNA OTRA PERSONA
- NIÑOS MENORES DE DIEZ AÑOS
- MARIDO
- OTROS HOMBRES
- OTRAS MUJERES

<input type="text"/>	<input type="text"/>
71	

SECCION 6.

REGULACION DE LA FECUNDIDAD

6001. ENTREVISTADORA: MARQUE LA CASILLA APROPIADA (VER 234)

EMBARAZADA
ACTUALMENTE

1

NO EMBARAZADA ACTUALMENTE,
O NO SABE

2

6002. ENTREVISTADORA: MARQUE LA CASILLA APROPIADA (VER 415 y 417)

HA USADO UN METODO ANTI-CONCEPTIVO	NUNCA USO UN METODO ANTI-CONCEPTIVO
1	2

6003. ENTREVISTADORA: MARQUE LA CASILLA APROPIADA (VER 415 y 417)

CASADA O UNIDA QUE VIVE CON EL MARIDO	SEPARADA, VIUDA O DIVORCIADA
1	2

(PASE A 6401 PAGS. AMARILLAS)

(PASE A 6301 PAGS. VERDES)

(PASE A 6501 PAGS. AZULES)

6004. ENTREVISTADORA: MARQUE LA CASILLA APROPIADA (VER 415 y 417)

HA USADO UN METODO ANTICONCEPTIVO	NUNCA HA USADO UN METODO ANTICONCEPTIVO
1	2

6005. ¿Están Ud. o su marido actualmente usando algún método para evitar que Ud. quede embarazada?

SI

1

NO

2

6007. ¿Qué método están usando?

(PASE A 6201 PAGS. ROSADAS)

SI EL METODO ES ESTERILIZACION FEMENINA, PASE A 6502; SI ESTERILIZACION MASCULINA, (PASE A 6506. PAGS. AZULES)

6006. ¿Podría quedar Ud. embarazada, si lo quisiera?

SI

1

NO

2

NO SABE

3

(PASE A 6501 PAGS. AZULES)

(PASE A 6101 PAGS. GRISES)

6008. ¿Podría quedar Ud. embarazada si lo quisiera?

SI

1

NO

2

NO SABE

3

(PASE A 6201 PAGS. ROSADAS)

(PASE A 6501 PAGS. AZULES)

(PASE A 6201 PAGS. ROSADAS)

P 0 7
1 2

4 7

8

9 10

11

12 13

14

16

NOTA: 6101 -6199, SON UNICAMENTE PARA LAS MUJERES QUE NO ESTAN EMBARAZADAS ACTUALMENTE, VIVEN CON EL MARIDO, SON FERTILES, Y NUNCA HAN USADO UN METODO ANTICONCEPTIVO.

6101. ENTREVISTADORA: MARQUE LA CASILLA APROPIADA (VER 215 E HISTORIA DE EMBARAZOS)

NINGUN HIJO NACIDO VIVO UNO O MAS HIJOS NACIDOS VIVOS
(PASE A 6107)

17

18

6102. ¿Desea Ud. tener otro hijo alguna vez?

SI NO INDECISA
(PASE A 6106) (PASE A 6106)

19

6103. ¿Le gustaría tenerlo pronto o preferiría esperar un par de años?

PRONTO ESPERAR INDIFERENTE

20

6104. ¿Preferiría que su próximo hijo fuese un varón o una niña?

VARON NIÑA CUALQUIERA DE LOS DOS

21

OTRA RESPUESTA _____
(ESPECIFIQUE)

6105. ¿Cuántos hijos más desea Ud. tener?

(NUMERO)
(PASE A 6110)

22

6106 EN CASO DE UN HIJO NACIDO VIVO PREGUNTE:

Recuerde la época antes de quedar embarazada: ¿deseaba tener hijos?

EN CASO DE DOS O MAS HIJOS NACIDOS VIVOS, PREGUNTE:

Recuerde la época antes de quedar embarazada con su último hijo: ¿deseaba Ud. tener más hijos?

SI NO INDECISA
(PASE A 6110) (PASE A 6110) (PASE A 6110)

24

6107. ¿Desca Ud. tener hijos?

SI [1] NO [2] INDECISA [3]
(PASE A 6110) (PASE A 6110)

25

6108. ¿Le gustaría tener un hijo pronto o preferiría esperar un par de años?

PRONTO [1] ESPERAR [2] INDIFERENTE [3]

26

6109. ¿Preferiría que su primer hijo fuese un varón o una niña?

VARON [1] NIÑA [2] CUALQUIERA [3]
DE LOS DOS

OTRA RESPUESTA _____
(ESPECIFIQUE)

27

6110. ¿Aprueba o desaprueba Ud. que las parejas usen algún método para demorar o evitar el embarazo?

APRUEBA [1] DESAPRUEBA [2] OTRAS _____
(ESPECIFIQUE)

28

6111. ¿Aprueba o desaprueba su marido que las parejas usen algún método para demorar o evitar el embarazo?

APRUEBA [1] DESAPRUEBA [2] NO SABE [3]

29

OTRAS _____
(ESPECIFIQUE)

ENTREVISTADORA: MARQUE LA CASILLA APROPIADA (VER 6110 y 6111)

6112 POR LO MENOS UN
CODIGO 2 EN 6110
ó 6111

[1] NINGUNO [2]
(PASE A 6199) DESAPRUEBA

30

6113. ¿Piensa que Ud. o su marido usarán algún método en algún momento para evitar que Ud. quede embarazada?

SI [1] NO [2] NO SABE [3]

OTRA _____
(ESPECIFIQUE)

31

6199. Si usted pudiera elegir exactamente el número de hijos para tener en toda su vida, ¿Cuántos hijos tendría?

(NUMERO)

32

(PASE A LA SECCION 7)

NOTA: 6201 - 6299 SON UNICAMENTE PARA LAS MUJERES QUE NO ESTAN EMBARAZADAS ACTUALMENTE, VIVEN CON SU MARIDO, SON FERTILES Y HAN USADO UN METODO ANTICONCEPTIVO.

6201. ENTREVISTADORA: MARQUE LA CASILLA APROPIADA (VER 215 E HISTORIA DE EMBARAZOS)

NINGUN HIJO NACIDO VIVO 1 UNO O MAS HIJOS NACIDOS VIVOS 2
(PASE A 6220)

2
17

18

6202. ¿Desea Ud. tener otro hijo alguna vez?

SI 1 NO 2 INDECISA 3
(PASE A 6206) (PASE A 6206)

6203. Le gustaría tenerlo pronto o preferiría esperar un par de años?

PRONTO 1 ESPERAR 2 INDIFERENTE 3

6204. ¿Preferiría que su próximo hijo fuese un varón o una niña?
CUALQUIERA DE LOS DOS

VARON 1 NIÑA 2 DE LOS DOS 3

OTRA RESPUESTA _____
(ESPECIFIQUE)

6205. ¿Cuántos hijos más desea Ud. tener?

(NUMERO)

19

20

21

22

6206. ENTREVISTADORA: MARQUE LA CASILLA APROPIADA (VER 6005)

USA UN ANTICONCEPTIVO ACTUALMENTE 1 NO USA UN ANTICONCEPTIVO ACTUALMENTE 2
(PASE A 6211)

24

6207. ¿Han usado Ud. o su marido algún método para evitar que Ud. quedase embarazada desde el nacimiento de su (último) hijo?

SI 1 NO 2
(PASE A 6212)

6208. ¿Por cuántos meses en total ha usado Ud. algún método desde el nacimiento de su (último) hijo?

(ENTREVISTADORA: SUME PERIODOS SI FUESE EL CASO)

(MESES)

25

26

6209. ¿Cuál fue el último método que Ud. usó?

6210. ¿Por qué dejó de usarlo?

(PASE A 6212)

6211. ¿Por cuántos meses en total usó Ud. algún método desde el nacimiento de su(último) hijo?

(ENTREVISTADORA: SUME TODOS LOS PERIODOS SI FUESE EL CASO)

(MESES)

6212. ENTREVISTADORA: MARQUE CASILLA APROPIADA (VEA 6202)

"SI" A 6202 1
↓
(PASE A 6215)

"NO" O INDECISA A 6202 2
↓

6213.

<p>EN CASO DE UN NACIDO VIVO PREGUNTE:</p> <p>Recuerde la época antes de quedar embarazada, deseaba Ud. tener hijos?</p> <p>SI <input type="checkbox"/> 1 NO <input type="checkbox"/> 2</p> <p>INDECISA <input type="checkbox"/> 3</p>	<p>EN CASO DE DOS O MAS NACIDOS VIVOS PREGUNTE:</p> <p>Recuerde la época antes de quedar embarazada con su último hijo, deseaba Ud. tener más hijos?</p> <p>SI <input type="checkbox"/> 1 NO <input type="checkbox"/> 2</p> <p>INDECISA <input type="checkbox"/> 3</p>
--	--

6214.

<p>En algún momento antes del nacimiento de su hijo Ud. o su marido usaron un método para evitar que Ud. quedara embarazada?</p> <p>SI <input type="checkbox"/> 1 NO <input type="checkbox"/> 2</p> <p>(PASE A 6216) (PASE A 6299)</p>	<p>En algún momento durante el intervalo entre sus (últimos) dos partos, Ud. o su marido usaron un método para evitar que Ud. quedara embarazada?</p> <p>SI <input type="checkbox"/> 1 NO <input type="checkbox"/> 2</p> <p>(PASE A 6216) (PASE A 6299)</p>
--	---

6215.

<p>EN CASO DE UN HIJO NACIDO VIVO, PREGUNTE:</p> <p>Recuerde la época antes de quedar embarazada ¿En algún momento Ud. o su marido usaron un método para evitar que Ud. quedara embarazada?</p> <p>SI <input type="checkbox"/> 1 NO <input type="checkbox"/> 2</p> <p>(PASE A 6299)</p>	<p>EN CASO DE DOS O MAS HIJOS NACIDOS VIVOS, PREGUNTE:</p> <p>Recuerde el intervalo entre sus (últimos) dos partos. En algún momento durante ese intervalo Ud. o su marido usaron un método para evitar que Ud. quedara embarazada?</p> <p>SI <input type="checkbox"/> 1 NO <input type="checkbox"/> 2</p> <p>(PASE A 6299)</p>
---	---

6216. ¿Por cuántos meses en total usó Ud. algún método antes de quedar embarazada?

(MESES)

¿Por cuántos meses en total usó Ud. algún método en el intervalo entre sus(últimos) dos nacimientos?

(MESES)

28

30

31

33

34

35

36

37

6217. ¿Cuál fue el último método que Ud. usó durante ese período?

39

6218. ¿Quedó Ud. embarazada mientras usaba ese método, o había dejado de usarlo Ud. antes de quedar embarazada?

MIENTRAS LO USABA (1) (PASE A 6299) HABÍA DEJADO DE USARLO (2) NO SABE (3) (PASE A. 6299)

41

6219. ¿Por qué dejó de usarlo?

(PASE A 6299)

42

6220. ¿Desea Ud. tener hijos?

SI (1) NO (2) INDECISA (3)
(PASE A 6223) (PASE A 6223)

43

6221. Le gustaría tener un hijo pronto o preferiría esperar un par de años?

PRONTO (1) ESPERAR (2) INDIFERENTE (3)

44

6222. Preferiría que su primer hijo fuese un varón o una niña?

VARON (1) NIÑA (2) CUALQUIERA DE LOS DOS (3)
OTRA RESPUESTA _____
(ESPECIFIQUE)

45

6223. ¿Por cuántos meses en total usó Ud. algún método para demorar quedar embarazada?

(MESES)

46

ENTREVISTADORA: SUME TODOS LOS PERIODOS SI FUESE EL CASO

6224. ENTREVISTADORA: MARQUE LA CASILLA APROPIADA (VER 6005)

USA UN ANTICONCEPTIVO ACTUALMENTE (1) NO USA UN ANTICONCEPTIVO ACTUALMENTE (2)
(PASE A 6299)

48

6225. ¿Cuál fue el último método que Ud. o su marido usaron para evitar que Ud. quedara embarazada?

6226. ¿Por qué dejó de usarlo?

49

51

6299. Si Ud. pudiera elegir exactamente el número de hijos para tener en toda su vida, cuántos hijos tendría?

(NUMERO)

52

NOTA: 6301 - 6399 SON UNICAMENTE PARA LAS MUJERES EMBARAZADAS ACTUAL-
MENTE QUE NUNCA HAN USADO UN METODO ANTICONCEPTIVO.

6301. ENTREVISTADORA: MARQUE LA CASILLA APROPIADA(VER 501, 505 y 506)

CASADA O UNIDA Y VIVE CON EL MARIDO 1 SEPARADA, VIUDA O DIVORCIADA 2

(PASE A 6309)

6302. ¿Desea Ud. tener otro hijo alguna vez, después del que está esperando?

SI 1 NO 2 INDECISA 3

6303. ¿Cuántos hijos más desea Ud. tener, después del que está esperando?

(NUMERO)

6304. Antes de quedar embarazada está vez, ¿deseaba Ud. tener(más) hijos?

SI 1 NO 2 INDECISA 3

6305. ¿Aprueba o desaprueba Ud. que las parejas usen un método para demorar o evitar el embarazo?

APRUEBA 1 DESAPRUEBA 2 OTRAS _____ (ESPECIFIQUE)

NO SABE 3

6306. ¿Aprueba o desaprueba su marido que las parejas usen un método para demorar o evitar el embarazo?

APRUEBA 1 DESAPRUEBA 2 NO SABE 3

OTRAS _____ (ESPECIFIQUE)

6307. ENTREVISTADORA: MARQUE LA CASILLA APROPIADA (VER 6305, 6306)

UNO O AMBOS DESAPRUEBAN (POR LO MENOS UN CODIGO 2 EN 6305 ó 6306) 1 NINGUNO DESAPRUEBA 2

(PASE A 6309)

6308. ¿Piensa que Ud. y su marido usarán algún método en algún momento para evitar que Ud. quede embarazada?

SI 1 NO 2 INDECISA 3

SIGUE CON 6309

3
17

18

19

20 22

23

24

25

26

6309. Antes de quedar embarazada esta vez, ¿deseaba Ud. tener(más) hijos?

SI 1

NO 2

INDECISA 3

27

6399ⁱ Si Ud. pudiera elegir exactamente el número de hijos para tener en toda su vida, ¿cuántos hijos tendría?

(NUMERO)

(PASE A LA SECCION 7)

28

NOTA: 6401 - 6499 SON UNICAMENTE PARA LAS MUJERES EMBARAZADAS ACTUALMENTE QUE HAN USADO UN METODO ANTICONCEPTIVO.

6401. ENTREVISTADORA: MARQUE LA CASILLA APROPIADA (VER 501, 505 y 506)

CASADA O UNIDA Y VIVE CON EL MARIDO 1 SEPARADA, VIUDA O DIVORCIADA 2
 (PASE A 6404)

6402. ¿Desea Ud. tener otro hijo alguna vez, después del que está esperando?

SI 1 NO 2 INDECISA 3
 (PASE A 6404) (PASE A 6404)

6403. ¿Cuántos hijos más desea Ud. tener, después del que está esperando?

(NUMERO)

(PASE A 6405)

6404. Antes de quedar embarazada esta vez, ¿Deseaba Ud. tener (más) hijos?

SI 1 NO 2 INDECISA 3

6405. ENTREVISTADORA: MARQUE LA CASILLA APROPIADA (VER 215 E HISTORIA DE EMBARAZOS)

NINGUN HIJO NACIDO VIVO 1 UNO O MAS HIJOS NACIDOS VIVOS 2

6406. ¿Por cuántos meses usó Ud. algún método para demorar quedar embarazada?

(MESES)

(PASE A 6409)

(ENTREVISTADORA: SUME TODOS LOS PERIODOS SI FUESE EL CASO)

6407. Recuerde el intervalo entre su(último) parto y su embarazo actual. ¿En algún momento durante ese intervalo Ud. y su marido usaron algún método para evitar que Ud. quedara embarazada?

SI 1 NO 2
 (PASE A 6499)

6408. ¿Por cuántos meses en total usó Ud. algún método en el intervalo entre su(último) hijo y su embarazo actual?

(MESES)

(ENTREVISTADORA: SUME TODOS LOS PERIODOS SI FUESE EL CASO)

6409. ¿Cuál fue el último que Ud. usó (en ese periodo)?

(METODO)

- 4
- 17.
- 18
- 19
- 20
- 22
- 23
- 24
- 26
- 27
- 29

6410. ¿Quedó Ud. embarazada mientras estaba usando ese método, ó había dejado de usarlo antes de que Ud. , quedara embarazada?

MIENTRAS LO		HABIA DEJADO		NO SABE
USABA	<input type="checkbox"/> 1	DE USARLO	<input type="checkbox"/> 2	<input type="checkbox"/> 3
(PASE A 6499)		↓		(PASE A 6499)

31

6411. ¿Por qué dejó de usarlo?

(PASE A 6499)

32

6499. Si Ud. pudiera elegir exactamente el número de hijos para tener en toda su vida, ¿Cuántos hijos tendría ?

(NUMERO)

PASE A 6601

33

NOTA: 6501 - 6526 SON PARA MUJERES QUE NO PUEDEN TENER (MAS) HIJOS, ASI COMO PARA AQUELLAS QUE SON SEPARADAS, SON VIUDAS O DIVORCIADAS NO EMBARAZADAS.

6501. ¿Ha tenido Ud. una operación que le impida que Ud. tenga (más) hijos?

SI 1 NO 2
(PASE A 6504)

6502. ¿En qué mes y qué año tuvo lugar esa operación?

_____, 19 ____
(MES) (AÑO)

6503. ¿Fue uno de los motivos de la operación evitar que Ud. tuviera(más) hijos?

SI 1 NO 2
(PASE A 6507) (PASE A 6507)

6504. ENTREVISTADORA: MARQUE LA CASILLA APROPIADA (VER 501, 505, y 506)

CASADA O UNIDA Y VIVE CON EL MARIDO 1 SEPARADA, VIUDA O DIVORCIADA 2
(PASE A 6507)

6505. ¿Ha tenido su marido una operación que impida que tengan hijos?

SI 1 NO 2
(PASE A 6507)

6506. ¿En qué mes y qué año tuvo lugar esa operación?

_____, 19 ____
(MES) (AÑO)

6507. ENTREVISTADORA: MARQUE LA CASILLA APROPIADA (VER 415, 417)

HA USADO UN METODO ANTICONCEPTIVO 1 NUNCA HA USADO UN METODO ANTICONCEPTIVO 2

6508. MARQUE LA CASILLA APROPIADA (VER 215 E HISTORIA DE EMBARAZOS)

NINGUN HIJO NACIDO VIVO 1 UNO O MAS HIJOS NACIDOS VIVOS 2

(PASE A 6510) (PASE A 6513)

6509. MARQUE LA CASILLA APROPIADA (VER 215 E HISTORIA DE EMBARAZOS)

NINGUN HIJO NACIDO VIVO 3 UNO O MAS HIJOS NACIDOS VIVOS 4

(PASE A 6512) (PASE A 6524)

5
17

18

19 21

23

24

25

26 28

30

31

6510. ¿Cuál fué el último método que Ud.(y su marido) usó (usaron) para evitar que Ud. quedara embarazada? (antes de la esterilización)

_____ (METODO)

32

6511. Por cuántos meses en total usó Ud. cualquier método? (antes de la esterilización)

_____ (MESES) (ENTREVISTADORA: SUME TODOS LOS PERIODOS SI FUESE EL CASO)

34

6512. ¿Alguna vez deseó Ud. tener hijos?

SI NO INDECISA

(PASE A 6599) (PASE A 6599) (PASE A 6599)

36

6513. ¿En algún momento después del nacimiento de su (último) hijo (y antes de la esterilización) usó Ud.(y su marido) algún método para evitar que quedara embarazada?

SI NO

(PASE A 6516)

37

6514. ¿Por cuántos meses en total usó Ud. cualquier método desde el nacimiento de su (último) hijo?
_____ (MESES) (ENTREVISTADORA: SUME TODOS LOS PERIODOS SI FUESE EL CASO)

6515. ¿Cuál fue el último método que Ud. usó?
_____ (METODO)

38

40

6516. ¿En algún momento después del nacimiento de su (último) hijo, deseó tener Ud. más hijos?

SI NO INDECISA

(PASE A 6519)

42

<p>6517. EN CASO DE UN HIJO NACIDO VIVO, PREGUNTE: Recuerde la época antes de quedar embarazada: ¿deseaba Ud. tener hijos? SI <input type="checkbox"/> NO <input type="checkbox"/> INDECISA <input type="checkbox"/></p>	<p>EN CASO DE DOS O MAS HIJOS NACIDOS VIVOS, PREGUNTE: Recuerde la época antes de quedar embarazada con su último hijo: ¿deseaba Ud. tener más hijos? SI <input type="checkbox"/> NO <input type="checkbox"/> INDECISA <input type="checkbox"/></p>
<p>6518. ¿En algún momento antes del nacimiento de su hijo, Ud.(o su marido) usó(usaron) un método para evitar que quedara embarazada? SI <input type="checkbox"/> NO <input type="checkbox"/> (PASE A 6520) (PASE A 6599)</p>	<p>¿En algún momento durante el intervalo entre sus (últimos) dos partos, Ud.(o su marido) usó (usaron) un método para evitar que quedara embarazada? SI <input type="checkbox"/> NO <input type="checkbox"/> (PASE A 6520) (PASE A 6599)</p>

43

44

6524. ¿En algún momento después del nacimiento de su (último) hijo, deseó Ud. tener más hijos?

SI 1 NO 2 INDECISA 3

(PASE A 6599)

52

6525. EN CASO DE UN HIJO NACIDO VIVO, PREGUNTE:

Recuerde la época antes de quedar embarazada; ¿Deseaba Ud. tener hijos?

SI 1

EN CASO DE DOS O MAS HIJOS NACIDOS VIVOS, PREGUNTE:

Recuerde la época antes de quedar embarazada con su último hijo: ¿deseaba Ud. tener más hijos?

NO 2 INDECISA 3

53

6599. Si Ud. pudiera elegir exactamente el número de hijos para tener en toda su vida, ¿Cuántos hijos tendría?

(NUMERO)

54

6526. ENTREVISTADORA: MARQUE LA CASILLA APROPIADA(VER 415, 417)

HA USADO UN METODO ANTICONCEPTIVO 1

(PASE A 6601)

NUNCA HA USADO UN METODO ANTICONCEPTIVO O SOLAMENTE ESTERILIZACION 2

(PASE A LA SECCION 7)

56

LAS PREGUNTAS 6601 - 6611 SON UNICAMENTE PARA MUJERES QUE HAN USADO ALGUNA VEZ ANTICONCEPTIVOS (CUALQUIER "SI" EN COLUMNA 3 DE LA SECCION 3, O "SI" A 417)

ENTREVISTADORA: MARQUE LAS CASILLAS APROPIADAS (VER 6005)

6601. USA UN ANTICONCEPTIVO ACTUALMENTE <input type="checkbox"/> 1	NO USA ANTICONCEPTIVO ACTUALMENTE <input type="checkbox"/> 2
6602. METODO _____ (SI ES ESTERILIZACION PASE A 6609)	6603. ULTIMO METODO USADO _____ (EN CASO NECESARIO PREGUNTE A LA ENTREVISTADA)
6604. METODO SUMINISTRADO <input type="checkbox"/> 1	METODO NO SUMINISTRADO <input type="checkbox"/> 2 (PASE A 6608)

6605. ¿Dónde obtiene(obtuvo) usted normalmente _____?
(METODO ACTUAL O ULTIMO METODO)
(VER 6602 - 6603)

CONSULTORIO CEPEP	<input type="checkbox"/> 1
CONSULTORIO PROTECCION FAM.	<input type="checkbox"/> 2
HOSPITAL	<input type="checkbox"/> 3
FARMACIA	<input type="checkbox"/> 4
MEDICO PRIVADO	<input type="checkbox"/> 5
OTROS	<input type="checkbox"/> 6

6606. ¿Ha podido Ud. obtener siempre _____ cuando lo ha necesitado?
(METODO)

SI 1 (PASE A 6608) NO 2

6607. La última vez que Ud. no pudo obtener _____ (METODO) cuando lo necesitaba, por qué fué eso? _____

6608. ¿Por cuántos meses (ha estado Ud.usando, usó) _____ (METODO ACTUAL O ULTIMO METODO) sin interrupción?

(MESES)

<input type="checkbox"/> 1	<input type="checkbox"/> 2
<input type="checkbox"/> 4	<input type="checkbox"/> 7
<input type="checkbox"/> 8	
<input type="checkbox"/> 9	<input type="checkbox"/> 11
<input type="checkbox"/> 13	
<input type="checkbox"/> 14	
<input type="checkbox"/> 15	
<input type="checkbox"/> 16	
<input type="checkbox"/> 17	

6609. Además de _____, ¿ha
(METODO ACTUAL O ULTIMO)
usado usted algún otro método?

SI 1

NO 2

(PASE A SECCION 7)

19

6610. ¿Cuál fué el método que Ud. usó antes de _____?
(METODO ACTUAL O ULTIMO)

(METODO)

6611. ¿Por qué cambió Ud. de _____
(PENULTIMO METODO)

a _____?
(METODO ACTUAL O ULTIMO)

20

22

710. ¿Está (estuvo) Ud. empleada por algún miembro de la familia, o por alguna otra persona, o trabaja(trabajó) en forma independiente?

MIEMBRO DE LA FAMILIA 1 OTRA PERSONA 2 INDEPENDIENTE 3
 (PASE A 712)

20

711. ¿Le pagan(pagaban) principalmente en dinero o en especie?

DINERO 1 ESPECIE 2 SIN PAGO 3

21

712. ENTREVISTADORA: MARQUE LA CASILLA APROPIADA (VER 501 - 502)

ALGUNA VEZ CASADA 1 SOLTERA 2
 O UNIDA

22

(TERMINE LA ENTREVISTA)

713. ¿Aproximadamente: cuántos años ha trabajado en total desde que se casó (unió) (por primera vez?) _____ (AÑOS)

23

NO ESTACIONAL ESTACIONAL
 TIEMPO COMPLETO 1 TIEMPO PARCIAL 2 3

25

714. ENTREVISTADORA: MARQUE LA CASILLA APROPIADA (VER 215 E HISTORIA DE EMBARAZOS)

NINGUN NACIDO VIVO 1 UNO O MAS NACIDOS VIVOS 2

26

715. ¿Trabajó en algún momento entre la fecha en que se casó o unió (por primera vez), hasta que nació su primer hijo?
 SI 1 NO 2

27

716. Ahora, volvamos a la época anterior a su(primer) matrimonio o unión ¿Trabajó Ud. en algo en algún momento, antes de casarse o unirse?

SI 1 NO 2
 (PASE A 801)

28

717. ¿Cuántos años en total trabajó antes de casarse o unirse?

_____ (AÑOS)

29

NO ESTACIONAL ESTACIONAL
 TIEMPO COMPLETO 1 TIEMPO PARCIAL 2 3

31

718. ¿Qué clase de trabajo hacía principalmente, antes de casarse o unirse? _____

32 34

710. ¿Está (estuvo) Ud. empleada por algún miembro de la familia, o por alguna otra persona, o trabaja(trabajó) en forma independiente?

MIEMBRO DE LA FAMILIA 1 OTRA PERSONA 2 INDEPENDIENTE 3
 (PASE A 712)

20

711. ¿Le pagan(pagaban) principalmente en dinero o en especie?

DINERO 1 ESPECIE 2 SIN PAGO 3

21

712. ENTREVISTADORA: MARQUE LA CASILLA APROPIADA (VER 501 - 502)

ALGUNA VEZ CASADA 1 SOLTERA 2
 O UNIDA
 (TERMINE LA ENTREVISTA)

22

713. ¿Aproximadamente: cuántos años ha trabajado en total desde que se casó (unió) (por primera vez?) _____ (AÑOS)

NO ESTACIONAL ESTACIONAL
 TIEMPO COMPLETO 1 TIEMPO PARCIAL 2 3

23

714. ENTREVISTADORA: MARQUE LA CASILLA APROPIADA (VER 215 E HISTORIA DE EMBARAZOS)

NINGUN NACIDO VIVO 1 UNO O MAS NACIDOS VIVOS 2

26

715. ¿Trabajó en algún momento entre la fecha en que se casó o unió (por primera vez), hasta que nació su primer hijo?
 SI 1 NO 2

27

716. Ahora, volvamos a la época anterior a su(primer) matrimonio o unión ¿Trabajó Ud. en algo en algún momento, antes de casarse o unirse?

SI 1 NO 2
 (PASE A 801)

28

717. ¿Cuántos años en total trabajó antes de casarse o unirse?

_____ (AÑOS)

29

NO ESTACIONAL ESTACIONAL
 TIEMPO COMPLETO 1 TIEMPO PARCIAL 2 3

31

718. ¿Qué clase de trabajo hacía principalmente, antes de casarse o unirse? _____

32 34

719. ¿Estaba empleada por algún miembro de su familia, o por alguna otra persona, o trabajaba independiente?

MIEMBRO DE LA FAMILIA 1 OTRA PERSONA 2 INDEPENDIENTE 3
(PASE A 801)

35

720. ¿Le pagaban principalmente en dinero o en especie?

DINERO 1 ESPECIE 2 SIN PAGO 3

36

(PASE A SECCION 8)

808. ¿Qué edad tiene o (tendría) su marido?

(AÑOS)

42

809. ¿En qué clase de lugar vivió su(actual,último) marido principalmente cuando era niño, digamos hasta cumplir los 12 años? ¿En el campo, en un pueblo o en una ciudad?

CAMPO PUEBLO CIUDAD

44

810. Me gustaría hacerle algunas preguntas sobre la experiencia laboral de su(actual, último) marido: ¿Cuál es(fue) su ocupación? Es decir: ¿que clase de trabajo hace (hacía)? (SI SE TRATA DE DESEMPLEADO O JUBILADO, PREGUNTE POR LA ULTIMA OCUPACION)

45 47

(SI NO TRABAJO NUNCA TERMINE LA ENTREVISTA)

811. ¿Está(estuvo) empleado por algún miembro de su familia, o por alguna otra persona, o trabaja (trabajó) independientemente?

MIEMBRO DE LA FAMILIA OTRA PERSONA INDEPENDIENTE
(PASE A 813)

48

812. ¿Le pagan (pagaban) principalmente en dinero o en especie?

DINERO ESPECIE SIN PAGO

(TERMINE LA ENTREVISTA) (TERMINE LA ENTREVISTA) (TERMINE LA ENTREVISTA)

49

813. ¿Tiene (tenía) empleados asalariados en su negocio?

SI NO
(TERMINE LA ENTREVISTA)

50

814. ¿Cuántos empleados asalariados tiene (tenía)?

(NUMERO)

51

(FIN DE LA ENTREVISTA)

OBSERVACIONES DE LA ENTREVISTADORA
(PARA LLENAR UNA VEZ COMPLETADA LA ENTREVISTA)

GRADO DE COOPERACION: MALO ①
 REGULAR ②
 BUENO ③
 MUY BUENO ④

53

COMENTARIOS DE LA ENTREVISTADORA:

Persona entrevistada: _____

Preguntas específicas: _____

Otros aspectos: _____

Nombre de la entrevistadora: _____ Fecha: _____

OBSERVACIONES DEL SUPERVISOR

OBSERVACIONES DEL CRITICO

